İZSU

T.C.
İZMİR BÜYÜKŞEHİR BELEDİYESİ SU VE KANALİZASYON İDARESİ GENEL MÜDÜRLÜĞÜ

2008 YILI FAALİYET RAPORU

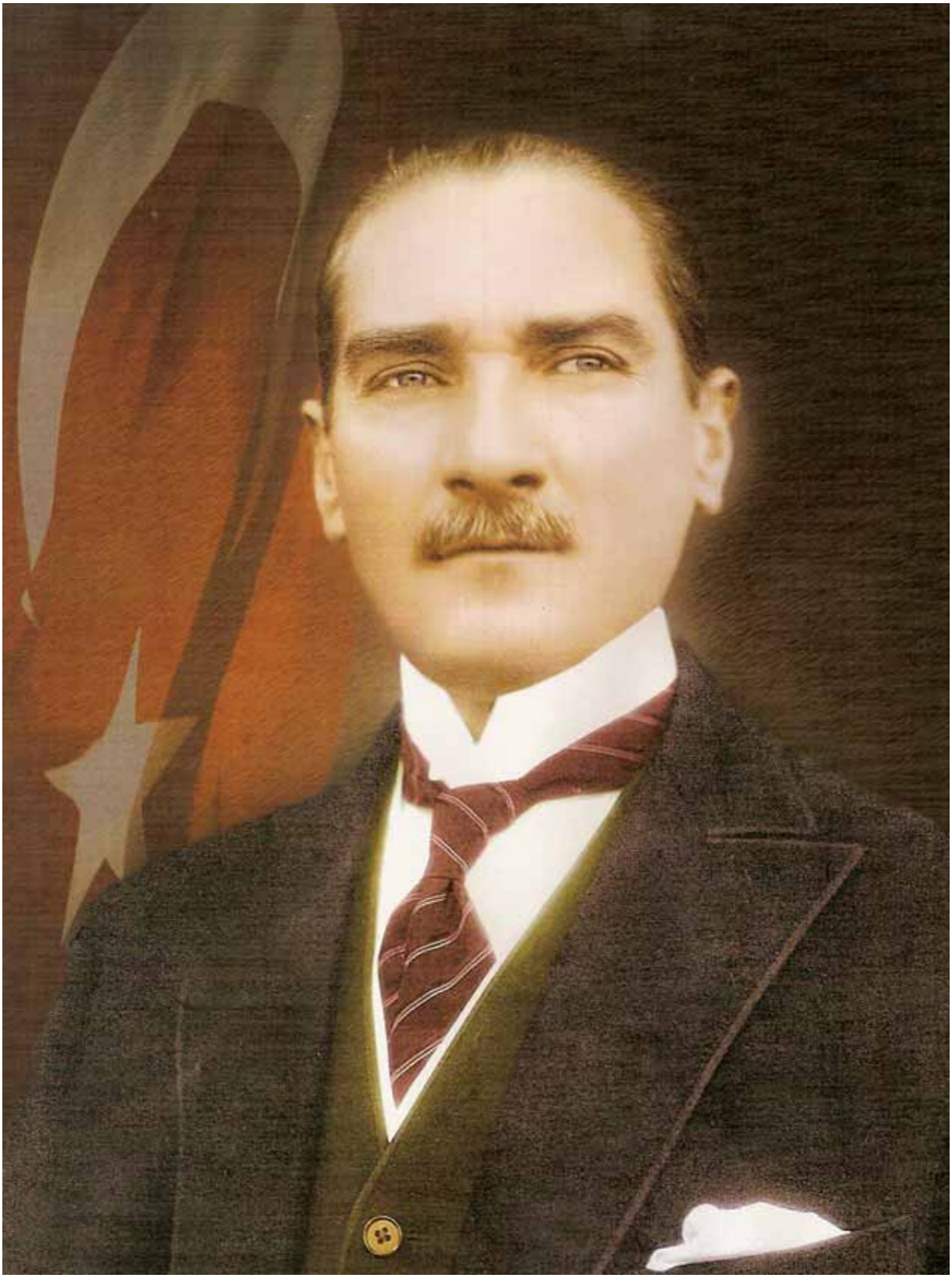

Mustafa Kemal ATATÜRK

"Egemenlik kayıtsız şartsız milletindir."

İZMİR BÜYÜKŞEHİR BELEDİYE BAŞKANI
AZİZ KOCAOĞLU

İZMİR SU VE KANALİZASYON İDARESİ GENEL MÜDÜRLÜĞÜ
2008 FAALİYET RAPORU

İÇİNDEKİLER

Yönetim Kurulu Üyeleri I
2008 Yılı Faaliyet Raporu Sunumu II
Genel Müdür ve Genel Müdür Yardımcıları Özgeçmişleri ..... III - IX

I - GENEL BİLGİLER 1

A - Misyon ve Vizyon 1
B - Yetki, Görev ve Sorumluluklar ..... 1 - 6
C - İdareye İlişkin Bilgiler 6

1 - Fiziksel Yapı 6
2 - Organizasyon Yapısı ..... 6 - 7
3 - Bilgi ve Teknolojik Kaynaklar ..... 8 - 11
4 - İnsan Kaynakları ..... 11 - 20
5 - Sunulan Hizmetler ..... 20 - 24
6 - Yönetim ve İç Kontrol Sistemi ..... 24 - 27

II - AMAÇ ve HEDEFLER 28

A - İdarenin Amaç ve Hedefleri ..... 28 - 30
B - Temel Politikalar ve Öncelikler 30

III - FAALİYETLERE İLİŞKİN BİLGİ VE DEĞERLENDİRMELER 31

A - Mali Bilgiler 31

1 - Bütçe Uygulama Sonuçları ..... 31 - 33
2 - Temel Mali Tablolara İlişkin Açıklamalar 33
3 - Mali Denetim Sonuçları ..... 33 - 55

B - Performans Bilgileri 56

1 - Faaliyet ve Proje Bilgileri 56

- Teftiş Kurulu Başkanlığı ..... 56 - 60
- Hukuk Müşavirliği ..... 61 - 64
- Sivil Savunma Uzmanlığı ..... 65 - 67
- Koruma ve Güvenlik Amirliği ..... 68 - 71
- İnsan Kaynakları ve Eğitim Dairesi başkanlığı ..... 72 - 82
- Strateji Geliştirme Dairesi Başkanlığı ..... 83 - 94
- Abone İşleri Dairesi Başkanlığı ..... 95 - 109
- Bilgi İşlem Dairesi Başkanlığı ..... 110 - 119
- Destek Hizmetleri Dairesi Başkanlığı ..... 120 - 128
- Yatırım ve İnşaat Dairesi Başkanlığı ..... 129 - 268
- Etüd ve Plan Dairesi Başkanlığı ..... 269 - 389
- Ticaret İşleri Dairesi Başkanlığı ..... 390 - 400
- Çevre Koruma ve Kontrol Dairesi Başkanlığı ..... 401 - 432
- Atıksu Arıtma Dairesi Başkanlığı ..... 433 - 469
- Su Tesisleri Dairesi Başkanlığı ..... 470 - 486
- Su İsale ve Dağıtım Dairesi Başkanlığı ..... 487 - 499
- Kanalizasyon Dairesi Başkanlığı ..... 500 - 504
- Makine İkmal ve Tesisler Dairesi Başkanlığı ..... 505 - 512

2 - Performans Sonuçlarının Değerlendirilmesi 513
3 - Performans Bilgi Sisteminin Değerlendirilmesi 513

IV - KURUMSAL KABİLİYET ve KAPASİTENİN DEĞERLENDİRİLMESİ 513

A - Üstünlükler ..... 513 - 514
B- Zayıflıklar 514
C - Değerlendirme 515

EKLER 516

Ek - 1 ..... 517 - 518
Ek - 2 ..... 519 - 530

İZMİR BÜYÜKŞEHİR BELEDİYESİ

İZSU

SU VE KANALİZASYON İDARESİ GENEL MÜDÜRLÜĞÜ

YÖNETİM KURULU

AZİZ KOCAOĞLU	İzmir Büyükşehir Belediye Başkanı Yönetim Kurulu Başkanı
DR. AHMET H. ALPASLAN	Genel Müdür Yönetim Kurulu Üyesi
PROF. DR. ÖMER ZAFER ALKU	Yönetim Kurulu Üyesi
HİLMİ ÖZEN	Genel Müdür Yardımcısı Yönetim Kurulu Üyesi

DENETÇİLER

ERTUĞRUL AKSOYDAN

MEHMET GÜLTEKİN

2008 YILI FAALİYET RAPORU SUNUMU

2006 ve 2007 yıllarının oldukça kurak geçmesi nedeniyle 2008 yılında İzmir'de suyun miktarı önemli ölçüde azalmış durumdaydı; Ayrıca bilhassa yeraltı sularında karşımıza yeni çıkan arsenik olayı henüz ülkemiz tarafından bilinmeyen bir problemdi.

İZSU Genel Müdürlüğü olarak bir yandan İzmir kentine ve 50 km. yarıçapındaki civar yerleşimlere 24 saat kesintisiz su verme görevimizi yaparken, aynı zamanda yeraltı su kaynaklarında ortaya çıkan arsenik problemini çözmek için Arıtma Tesisleri yapılması ile ilgili çalışmalarımızı hızla tamamladık. Bu kapsamda 3000 lt./sn. lik Ülkemizin ve dünyanın en büyük kapasiteli arsenik ve arıtma tesisini Manisa Muradiye Beldesinde Çullu tepe deposu yanına inşa ettik. Ayrıca Halkapınar kuyularında 1000 lt./sn. Menemen 'de 600 lt./sn. kapasiteli iki ayrı arsenik arıtma tesisini proje , ihale ve inşaatını aynı yıl tamamlayarak hizmete açtık. Böylece İzmir 'e içme suyu standartlarında su vermeye başladık.

5216 sayılı yasa ile **İZSU**'ya bağlanan çevre İlçe , Belediye ve Köylerde sağlıklı içmesuyu temin edilmesiyle ilgili çalışmalar önemli oranda tamamlanmış olup halen devam etmektedir.

Kanalizasyon şebekeleri yenilenmekte ve eksik olan bölgelerde yeni şebekeler inşa edilmekte olup, toplanan atıksuların çevre kirliliğine neden olmayacak şekilde AB normlarına uygun olarak projelendirilmiş Atıksu Arıtma Tesislerinin inşa çalışmaları önemli ölçüde tamamlanmıştır. Bu tesislerin bitirilip devreye alınmasıyla bu bölgelerdeki evsel kaynaklı atıksu kirliliği önlenmiş olacaktır. Arıtılan su aynı zamanda tarım bölgesi olan bu bölgelerin sulama suyu ihtiyacının karşılanmasında da önemli bir kaynak olacaktır.

2008 yılında İzmir 'de su eksikliğinin karşılanması için 75 adet kuyu açılmıştır.

İzmir 'in gelecekte su ihtiyacının karşılanacağı Gördes barajı isale hattı ve arıtma tesisi için DSİ ile yapılan protokol kapsamında **İZSU** tarafından uygulama projeleri ihalesi yapılmış olup, iş devam etmektedir. Bu projenin tamamlanmasıyla İzmir ' e yılda yaklaşık 60 milyon m^3 ilave su getirilecektir. Bu kapsamda suyun daha önce alınabilmesi için Sarıkız kaynaklarına kadar olan ilk 35 km.'lik hattın öncelikte yapılması hususunda DSİ ile mutabakat sağlanmıştır.

İzmir 'in 2030 yılına kadar su ihtiyacını karşılamaya yönelik bu kaynağa ilaveten Çamlı, Değirmendere ve Bostanlı Barajları ile ilgili gerekli izin başvuruları yapılmıştır.

Su kaçakları ile ilgili olarak gerekli teknik çalışmalara 2008 yılı içerisinde başlanılmıştır. Söz konusu çalışmalar zaman alıcı ve oldukça külfetli olup, burada gereken hazırlıklar yapılmış dinleme ve izlemelere başlanmıştır.

Dr. Ahmet H. ALPASLAN
İZSU Genel Müdürü

İZSU GENEL MÜDÜRÜ ÖZGEÇMİŞİ

KİŞİSEL BİLGİLER

ADI ve SOYADI	: Ahmet Hamdi ALPASLAN
DOĞUM YERİ	: Diyarbakır
DOĞUM TARİHİ	: 01/12/1949
MEDENİ DURUMU	: EVLİ

EĞİTİM DURUMU :

- **1972** yılında E.Ü. Müh. Mim. Fak. İnşaat Mühendisliği Bölümünden mezun oldu.
- **1974** yılında E.Ü. Müh. Mim. Fak. Yüksek Mühendisliği Bölümünden mezun oldu.
- **1980** yılında E.Ü. İnşaat Fakültesinden Doktora derecesi aldı.

YABANCI DİL BİLGİSİ:

- İngilizce

BİLGİSAYAR BİLGİSİ:

- İşletim Sistemi- İnternet Kullanımı

SAHİP OLDUĞU EHLİYETLER:

- B Sınıfı Sürücü Ehliyeti

İŞ TECRÜBESİ :

- Sigortalı Hizmetleri

1972 – 1976	E.Ü. Meslek Yüksekokulu Asistan
1976 – 2007	DSİ Genel Müdürlüğü
29/03/2007 – 03/03/2008	İZSU Genel Müdür Yardımcılığı
03/03/2008 -	İZSU Genel Müdürü

GENEL MÜDÜR YARDIMCISI ÖZGEÇMİŞİ

KİŞİSEL BİLGİLER

ADI ve SOYADI	: Hilmi ÖZEN - Genel Müdür Yardımcısı
DOĞUM YERİ	: Bozalan - BALIKESİR
DOĞUM TARİHİ	: 18/01/1946
MEDENİ DURUMU	: EVLİ

EĞİTİM DURUMU :

- 1955/1966 yılları arasında İlk-Orta ve Lise eğitimini aldı.
- 1966/1970 yılları arasında Ege Üniversitesi İktisadi ve İdari Bilimler Fakültesinden mezun oldu.

YABANCI DİL BİLGİSİ:

- İngilizce - Az

BİLGİSAYAR BİLGİSİ:

- İşletim Sistemi- İnternet Kullanımı

SAHİP OLDUĞU EHLİYETLER:

- B Sınıfı Sürücü Ehliyeti
- Muhasebe Organizatörlüğü

İŞ TECRÜBESİ :

- 1970/2003 tarihleri arasında TEK-TEDAŞ Genel Müdürlüğü
- 2004/2006 tarihleri arasında İzmir Büyükşehir Belediyesi
- 2007'den itibaren İZSU Genel Müdürlüğü'nde görev yapmaktadır.

GENEL MÜDÜR YARDIMCISI ÖZGEÇMİŞİ

KİŞİSEL BİLGİLER

ADI ve SOYADI : Bekir Erdem KOLAĞASI - Genel Müdür Yardımcısı
DOĞUM YERİ : ERGANİ
DOĞUM TARİHİ : 03/12/1953
MEDENİ DURUMU : EVLİ

EĞİTİM DURUMU :

- Ege Üniversitesi Mühendislik Bilimleri Fakültesi Endüstri Mühendisliği Bölümünden mezun oldu.

YABANCI DİL BİLGİSİ:

- Fransızca

BİLGİSAYAR BİLGİSİ:

- Cobol, Algaritma, RPI

SAHİP OLDUĞU EHLİYETLER:

- B Sınıfı Sürücü Ehliyeti

İŞ TECRÜBESİ :

- 1977/1978 tarihleri arasında Demir Çelik Genel Müdürlüğü Kontrol Mühendisliği
- 1980/1999 tarihleri arasında TEDAŞ Bilgi İşlem Müdürlüğü
- 1999- İZSU Genel Müdür Yardımcısı olarak görev yapmaktadır.

GENEL MÜDÜR YARDIMCISI ÖZGEÇMİŞİ

KİŞİSEL BİLGİLER

ADI ve SOYADI	: A.Suzan GÖK - Genel Müdür Yardımcısı
DOĞUM YERİ	: ANKARA
DOĞUM TARİHİ	: 30.07.1958
MEDENİ DURUMU	: EVLİ

EĞİTİM DURUMU :

- 1965/1975/ Yılları arasında İlk-Orta ve Lise Eğitimini aldım
- 1975/1980/ Yılları arasında Hacettepe Üniversitesi Fen Fakültesi Biyoloji Bölümünden mezun oldum.
- 1982/1985 Yılları arasında Hacettepe Üniversitesinden Master ve Doktora derecesi aldım.

YABANCI DİL BİLGİSİ: İngilizce (İyi)

BİLGİSAYAR BİLGİSİ: Word, Excel, İnternet ve Bütçe Programı kullanımı.

SAHİP OLDUĞU EHLİYETLER: B sınıfı sürücü belgesi

KATILDIĞI KURS VEYA SEMİNERLER:

- 14 Nisan 1982 Sanayileşme Sürecinde Çevresel Etkiler, Çevre Müsteşarlığı

  (Tebliği ile Katılım) ANKARA
- 12-15 Kasım 1984 Ulusal Çevre Sempozyumu, TUBİTAK (Tebliği ile Katılım) ADANA
- 1985 Çevre Sempozyumu, Başbakanlık Çevre Genel Müdürlüğü (Tebliği ile Katılım) ANKARA
- 1986 Stutgart Çevre Tekniği Eğitimi, Stutgart Ünv. ALMANYA
- 11-13 Mart 1987 İzmir Çevre Kirliliği ve Sağlık Sempozyumu, İzmir Tabib Odası (Tebliği ile Katılım) İZMİR
- 26-28 Ekim 1987 Deterjan Kirliliği Sempozyum, İzmir Büyükşehir Belediyesi (Tebliği ile Katılım)
- 1987 Uluslar arası Çevre 87 Sempozyumu, Başbakanlık Çevre Genel Müdürlüğü, Boğaz İçi Üniversitesi (Tebliği ile Katılım), İSTANBUL

- 1987 UNEP (Birleşmiş Milletler Çevre Ajansı Akdeniz Eylem Planı WORKSHOP/YUGOSLAVYA (Tebliği ile Katılım) PADOVA
- 1987- UNIMO (Birleşmiş Milletler Uluslar arası Deniz Organizasyonu) WORKSHOP/İNGİLTERE LONDRA
- ACTİM Teknik Eğitim Png. Paris/FRANSA
- 1990 -Konuşma Düzeyi İngilizce Kursu İZSU Genel Müdürlüğü, İZMİR
- 1996 - 657 sayılı Devlet Memurları Kanunu ve Disiplin Yönetmeliği İş Kanunu ve Sosyal Sigortalar Kanunu Eğitim Semineri İZSU Genel Müdürlüğü, İZMİR
- 1999- AKKİM Klor Eğitimi , İZMİR
- 2001- UNDP (Birleşmiş Milletler) Uluslar arası Yerel Yönetmeliği Birliği, Doğu Akdeniz ve Ortadoğu Bölge Teşkilatı (I ULA-EMME) İzmir Körfezi ve suyun döngüsü semineri Yerel Gündem 21 Programı (Tebliğ ile katılım) İZMİR
- 2001- Belediye Gelirler Kanunu İmar Kanunu Semineri T.C. Marmara ve Boğazlar Bel. Birliği, ANTALYA
- 2003-Temel Bilimlerde Proje Değerlendirme, E.ü.EBİLTEM Jüri Üyeliği , İZMİR
- 2-4 Eylül 2004- Su Sempozyumu (Tebliğ ile Katılım), İZMİR
- 2005- Kent Konseyi, Yerel Gündem 21 Su Kaynakları (Tebliğ ile Katılım), İZMİR
- 2006- 5018 sayılı Kamu Mali Yönetimi ve Bütçe Kanunu, Maliye Bakanlığı Müfettişliği, İZMİR
- 2007- 5018 SAYILI Kamu Mali Yönetimi ve 4734 sayılı K.İ.Kanunu Semineri İçişleri Bakanlığı Müfettişliği, ÖZDERE
- 2007- Taşınır Mal Yönetmeliği ve Devlet Muhasebe İlişkisi Dönem Sonu İşlemleri Kesin Hesap Semineri Maliye Bakanlığı Müfettişliği, İZMİR
- 2007- Kent Konseyi, Yerel Gündem 21 Su Kaynakları (Tebliği ile Katılım), İZMİR
- 22.02.2007- Su Kaynakları Azalırken Paneli, TMMBO, (Tebliği ile Katılım), İzmir
- Eylül 2007- Herkes İçin Sağlıklı ve Yerel Yönetimlerin Rolü Konferansı, Sağlıklı Kentler Birliği (Tebliği ile Katılım), İZMİR
- 2008- Taşınır Mal Yönetmeliği, Muhasebe Semineri, Maliye Bakanlığı Müfettişliği, İZMİR
- 18 Ocak 2008- Sudan Meseleler Semineri (Tebliği ile Katılım), KOCAELİ

İŞ TECRÜBESİ :

DÖNEM	ÜNVAN	KURUM	BİRİM
1980-1985 End.	Asistan	Hacettepe Ünv.	Biyoloji Böl.Çevre ve Mikrobiyoloji Bilim Dalı
1985-1988 Sağ.Şb.Müdürlüğü	Şube Müd.	İzmir Byş.Bld.	Çevre
1986-1989 Tek.Enst.	Öğretim Görv. (Deniz mikrobiyolojisi I.II.dersleri)	D.E. Üniversitesi	Deniz Bilimleri ve
1988-1990 Tek.Enst.	Öğretim Görv. (Bilim Uzmanlığı Tez Danş.)	D.E.Üniversitesi	Deniz Bilimleri ve
1989 Bahar Sömes Yüksekokulu	Öğretim Görv. (Lisans Genel Mikrobiyoloji dersi)	Ege Üniversitesi	Su Ürünleri
1988-1996	Şube Müdürü	İZSU Genel Md.	Ruhsat ve Dent. Şb.Md.
1996- Kontr.Dai.Bşk.	Daire Başkanı	İZSU Genel Md.	Çev.Kor.ve

GENEL MÜDÜR YARDIMCISI ÖZGEÇMİŞİ

KİŞİSEL BİLGİLER

ADI ve SOYADI : Ali ATEŞ
DOĞUM YERİ : Antalya
DOĞUM TARİHİ : 15/12/1950
MEDENİ DURUMU : EVLİ

EĞİTİM DURUMU :

- 1958-1968 yılları arasında İlkokul, Ortaokul ve Lise eğitimini aldım.
- 1975 yılında Güzel Sanatlar Akademisi Mimarlık Fakültesi Mimarlık bölümünden mezun oldum.

YABANCI DİL BİLGİSİ:

Almanca - Orta

BİLGİSAYAR BİLGİSİ:

İşletim Sistemi-İnternet Kullanımı

SAHİP OLDUĞU EHLİYETLER:

B Sınıfı Sürücü Ehliyeti

İŞ TECRÜBESİ :

- 1976-1987 tarihleri arasında Eshot Genel Müdürlüğü' nde Kontrol Mühendisliği, Etüd Proje Müdür yardımcılığı ve Etüd Proje Müdürlüğü görevlerinde çalıştım.
- İzsu Genel Müdürlüğü İçmesuyu Proje Müdürü olarak çalıştım.
- İzsu Genel Müdürlüğü Kesin Hesap Şube Müdürü olarak çalıştım.
- İzsu Genel Müdürlüğü Kanal Proje Müdürü olarak çalıştım.
- İzsu Genel Müdürlüğü Etüt Planlama Daire Başkanı olarak çalıştım.
- İzsu Genel Müdürlüğü Yönetim Kurulu Üyesi görevinde bulundum.
- 2007 yılından beri İzsu Genel Müdürlüğü Yatırım ve İnşaat Dairesi Başkanı olarak çalışmaktayım.

I- GENEL BİLGİLER

A- Misyon ve Vizyon

Misyonumuz

İZSU Genel Müdürlüğü'nün misyonu, İzmir Metropol alanında ve bağlı ilçelerde yaşayanlara ihtiyaçları olan suyu zamanında ve kaliteli olarak ulaştırmak, atık sularının tasfiyesini çevre dostu olarak sağlamaktır.

Vizyonumuz

İZSU Genel Müdürlüğü'nün vizyonu, İzmir metropol alan ve bağlı ilçeler içindeki su kaynaklarının son teknolojik gelişmeler çerçevesinde en iyi şekilde kullanılması ve arıtılması, su kaçaklarının azaltılması, atık suların çevreyi kirletmesini engelleyecek şekilde denetlenmesidir.

B- Yetki, Görev ve Sorumluluklar

5216 sayılı Büyükşehir Belediyesi kanununun 2004 yılında devreye girmesiyle İzmir Büyükşehir Belediyesinin sınırları genişlemiş dolayısıyla da İZSU Genel Müdürlüğü'nün su ve kanalizasyon hizmeti verdiği alana 19 ilçe ve 37 belde belediyesi ile 185 orman köyü de dahil olmuştur.

Genişleyen görev alanı içinde İZSU Genel Müdürlüğünün 2560 sayılı kuruluş kanununa dayalı görev, yetki ve sorumluluklarının 1984 yılında çıkan 3009 sayılı yasayla değişikliklerini de kapsayan bir sınıflandırmayla gösterilmesinin daha doğru olacağı şeklinde bir kanıyla aşağıdaki tablo oluşturulmuştur.

İZSU Genel Kurulu, Yönetim Kurulu, Denetçiler ve Genel Müdürün görev yetki ve sorumlulukları da aynı düşünceyle tablolaştırılmıştır.

Tablo-1. İZSU Genel Müdürlüğünün Görev ve Yetkileri

	2560 S.K.	3009 S. K.
İçme, kullanma ve endüstri suyu ihtiyaçlarının her türlü yeraltı ve yerüstü kaynaklarından sağlanması ve ihtiyaç sahiplerine dağıtılması için; kaynaklardan abonelere ulaşıncaya kadar her türlü tesisin etüt ve projesini yapmak veya yaptırmak, bu projelere göre tesisleri kurmak veya kurdurmak, kurulu olanları devralıp işletmek ve bunların bakım ve onarımını yapmak, yaptırmak ve gerekli yenilemelere girişmek	m.2/a	---
Kullanılmış sular ile yağış sularının toplanması, yerleşim yerlerinden uzaklaştırılması ve zararsız bir biçimde boşaltma yerine ulaştırılması veya bu sulardan yeniden yararlanılması için abonelerden başlanarak bu suların toplanacakları veya bırakılacakları noktaya kadar her türlü tesisin etüt ve projesini yapmak veya yaptırmak; gerektiğinde bu projelere göre tesisleri kurmak ya da kurdurmak; kurulu olanları devralıp işletmek ve bunların bakım onarımını yapmak, yaptırmak ve gerekli yenilemelere girişmek	m.2/b	---
Bölge ve içindeki su kaynaklarını, deniz, göl, akarsu kıyılarının ve yeraltı sularının kullanılmış sularla ve endüstri artıkları ile kirletilmesini, bu kaynaklarda suların kaybına veya azalmasına yol açacak tesis kurulmasını ve bu tür faaliyetlerde bulunulmasını önlemek, bu konuda her türlü teknik, idari ve hukuki tedbiri almak	m.2/c	---
Su ve kanalizasyon hizmetleri konusunda hizmet alanı içindeki belediyelere verilen görevleri yürütmek ve bu konulardaki yetkileri kullanmak	m.2/d	---
Her türlü taşınır ve taşınmaz malı satın almak, kiralamak, ekonomik değeri kalmamış araç ve gereçleri satmak, İZSU'nun hizmetleriyle ilgili tesisleri doğrudan doğruya yahut diğer kamu veya özel kuruluşlarla ortak olarak kurmak ve işletmek, bu maksatla kurulmuş veya kurulmakta olan tesislere iştirak etmek	m.2/e	---
Kuruluş amacına dönük çalışmaların gerekli kılması halinde her türlü taşınmaz malı kamulaştırmak veya üzerinde kullanma hakları tesis etmek	m.2/f	---

Tablo-2. İZSU Genel Kurulunun Görevleri

	2560 S.K.	3009 S. K.
Beş yıllık yatırım planını karara bağlamak	m.6/a	m.4/a
Yıllık yatırım programlarını inceleyerek karara bağlamak	m.6/b	m.4/b
Bütçeyi inceleyerek karara bağlamak	m.6/c	m.4/c
Personel kadrolarının ihdas, değiştirilme ve kaldırılmasına karar vermek, yılda iki maaşı geçmemek üzere verilecek ikramiyelerin miktar ve zamanını belirlemek	m.6/d	m.4/d
Mayıs ayı toplantısında, yönetim kurulunun, bir önceki yıl çalışmalarına ilişkin faaliyet raporunu, bilançosunu ve denetçiler raporunu inceleyip karara bağlamak	m.6/e	m.4/e
Su satışı ve kullanılmış suların boşaltılmasına ilişkin tarifeleri inceleyerek karara bağlamak	m.6/f	m.4/f
İki asıl ve iki yedek denetçiyi seçmek	m.6/g	m.4/g
10 yıldan fazla süreli veya 10 milyon TL.'dan fazla bedelli kiralama, kiraya verme veya intifa sözleşmeleri için yönetim kuruluna izin vermek	m.6/h	m.4/h
Dava değeri 100.000 TL.'sının üstünde olan davaların sulhen ortadan kaldırılmasını kararlaştırmak	m.6/ı	m.4/ı
Yurtiçi ve yurtdışı borçlanmalar hakkında yönetim kuruluna yetki vermek	m.6/j	m.4/j
Yapılan çalışmaların bu Kanun ve bu Kanunla gözetilen amaçlara uygun olup olmadığını karara bağlamak	m.6/k	m.4/k
Yönetim Kurulunca ön incelemeleri yapılan yönetmelikleri inceleyip karara bağlamak	m.6/l	m.6/l
İzmir Büyük Şehir Belediye Başkanı veya Yönetim Kurulunun Genel Kurulda görüşülmesini önerdiği diğer işleri görüşüp karara bağlamak	m.6/m	m.6/m

Tablo-3. İZSU Yönetim Kurulunun Görevleri

	2560 S.K.	3009 S. K.
Kuruluş amacına uygun olarak İZSU'nun çalışmasına ilişkin esasları tespit etmek ve bunların Genel Müdürlükçe uygulanmasını izlemek	m.9/a	m.8/a
Genel Müdürlükçe hazırlanacak yönetmelik, bütçe, bilanço ve kadro taslakları ile personele verilecek ikramiye miktar ve zamanlarına ilişkin önerilerin ön incelemelerini yaparak Genel Kurula sunmak	m.9/b	m.8/b
Yıl içinde bütçenin madde ve fasılları arasında aktarma yapmak	m.9/c	m.8/c
Beş yıllık ve yıllık yatırım plan ve programlarını inceleyip Genel Kurula sunmak	m.9/d	m.8/d
Genel Müdürlükçe önerilecek satma, satın alma ve ihale işlemlerini karara bağlamak ve her bütçe yılında Genel Müdürlükçe yapılabilecek alım, satım ihale ve kira bedellerinin üst sınırını belirleyerek Genel Müdüre yetki vermek	m.9/e	m.8/e
Genel Müdürlükçe önerilecek kamulaştırma işlerini karara bağlamak	m.9/f	m.8/f
Genel Kurulca verilecek yetki çerçevesinde yurtiçi ve yurtdışı borçlanmaları karara bağlamak	m.9/g	m.8/g
Hizmetin gerektirdiği düzenlemeler hakkında Genel Müdürlükçe yapılacak önerileri inceleyip karara bağlamak	m.9/h	m.8/h
10 yıldan az süreli veya yıllık 10 milyon TL'dan az bedelli kiralama, kiraya verme veya intifa sözleşmeleri için Genel Müdüre izin vermek	m.9/ı	m.8/ı
Dava değeri 100.000 TL.'nın altında olan davaların sulhen ortadan kaldırılmasını kararlaştırmak	m.9/j	m.8/j
Genel Müdürlükçe hazırlanan su satışı ve kullanılmış suların boşaltılmasına ilişkin tarifeleri tespit ederek Genel Kurulun onayına sunmak	m.9/k	m.8/k
Hizmetlerin ekonomik verimlilik ilkelerine göre yürütülmesi için gerekli önlemleri saptamak, yetkisi içinde olanları almak, yetkisi dışında olanları ilgili kurum ve mercilere iletmek	m.9/l	m.8/l
Genel Müdürün önerisi üzerine Teftiş ve Kontrol Kurulu Başkanı, 1 inci Hukuk Müşaviri, daire başkanları, Uzman Tabip, daire başkanları, müdürler, teknik elemanlar, avukatlar ve müfettişlerin atama, nakil, terfi ve işten çıkarılmaları hakkında karar vermek ve sözleşmeli personelin işe alınmalarını onaylamak	m.9/m	m.8/m
Gerektiğinde Genel kurulun olağanüstü toplantıya çağrılması konusunda İzmir Büyük Şehir Belediye Başkanına öneride bulunmak	m.9/n	m.8/n
Genel Müdürlükçe önerilecek diğer konuları inceleyip karara bağlamak	m.9/o	m.8/o

Tablo-4. İZSU Denetçilerinin Görevleri

	2560 S.K.	3009 S. K.
Denetçiler İZSU'nun çalışmalarına ilişkin olarak tespit ettikleri eksiklikler, aksaklıklar ve yasa dışı işlemler hakkındaki raporlarını Genel Kurula sunmak	m.10	m.8
Genel Kurulun Mayıs ayı toplantısında Yönetim Kurulunun bir yıllık faaliyeti hakkında rapor vermek	m.10	m.8

Tablo-5. İZSU Genel Müdürünün Görevleri

	2560 s.K.	3009 s.K.
İZSU'nun bu Kanun hükümlerince ve amacı doğrultusunda çalışmasını ve yönetilmesini sağlamak	m.11/a	m.9/a
İdare ve yargı organlarında üçüncü kişilere karşı İZSU'yu temsil etmek	m.11/b	m.9/b
Yönetmelikleri, yıllık bütçe, beş yıllık plan ve yıllık yatırım programlarını, bilanço ve personel kadro taslaklarını hazırlayıp yönetim kuruluna sunmak	m.11/c	m.9/c
Bütçe, iş ve yatırım programları uyarınca harcama yapmak	m.11/d	m.9/d
23 üncü maddeye göre çıkarılacak yönetmeliğe uygun olarak su satışına ve kullanılmış suların uzaklaştırılması giderlerine ilişkin tarifeyi hazırlayıp yönetim kuruluna sunmak	m.11/e	m.9/e
Gerektiğinde Yönetim Kurulu kararı ile kuruluşta yeni düzenlemeler yapmak	m.11/f	m.9/f
Alım, satım ve ihale işlerinin hazırlıkları ile yönetim kurulunun vereceği yetki dahilinde alım, satım, ihale ve kira işlerini yapmak, bunlardan yetkisi dışında kalanları yönetim kuruluna sunmak	m.11/g	m.9/g
Genel Kurul ve Yönetim Kurulu kararlarını uygulamak	m.11/h	m.9/h
Yönetim Kurulunca atananlar dışında kalan memurları atamak ve işçi almak	m.11/ı	m.9/ı
Karara bağlanmasını gerekli gördüğü konu ve önerileri yönetim kuruluna veya Genel Kurula sunmak	m.11/j	m.11/j

Tüm bu Hizmetler;

Genel Kurul, Yönetim Kurulu, Denetçiler, Genel Müdür, Genel Müdür Yardımcıları, Teftiş Kurulu Başkanlığı, Hukuk Müşavirliği, İç Denetçiler, Sivil Savunma Uzmanlığı, Daire Başkanları, Şube Müdürleri, Teknik Amirlikler, Koruma ve Güvenlik Amirliği, ile İdare Tabipliği'nden oluşan karar ve uygulama birimleri tarafından yürütülmektedir.

Kurumumuzun görevlerini yerine getirirken uyması gereken Kanun ve Yönetmelikler, Ekler kısmında (Ek- 1) sıralanmıştır.

C- İdareye İlişkin Bilgiler

1- Fiziksel Yapı

İZSU Genel Müdürlüğü; İzmir Büyükşehir Belediyesi bünyesinde katma bütçeli bir kuruluş olup tüzel kişiliğe sahiptir. İZSU, Genel Müdürlük Binası, Genel Müdürlüğe bağlı Sular İşletmesi ve Arıtma Tesisleri ile İzmir halkından gelen abonelik ve şikayet başvurularına daha kısa sürede cevap verebilmek amacıyla büyük ilçelerde Abone İşleri Daire Başkanlığı bünyesinde bulunan Şube Müdürlükleri ve Teknik Amirlikler şeklinde yapılanmıştır.

İZSU Genel Müdürlüğü her türlü taşınır, taşınmaz malı satın alır, kiralar, ekonomik değeri kalmamış araç ve gereçleri satar, İZSU' nun hizmetleriyle ilgili tesisleri doğrudan doğruya yahut diğer kamu ya da özel kuruluşlarla ortak olarak kurar ve işletir, bu maksatla kurulmuş ya da kurulmakta olan tesislere iştirak eder, kuruluş amacına dönük çalışmaların gerekli kılması halinde her türlü taşınmaz malı kamulaştırır.

İdaremize ait gayrimenkullere ve araçlara ilişkin listeye, Ekler Kısmında (Ek – 2) yer verilmiştir.

2- Organizasyon Yapısı

İZSU Genel Müdürlüğü özel bir yasayla kurulmuş İzmir Büyükşehir Belediyesine bağlı Su ve Kanalizasyon hizmetleri veren bir kuruluştur.

İZSU Genel Müdürlüğü organizasyonu; 3 Yönetim Kurulu Üyesi, 2 Denetçi, 1 Genel Müdür, 3 Genel Müdür Yardımcısı, 1 Teftiş Kurulu Başkanı, 3 İç Denetçi, 1 Hukuk Müşaviri, 6 Avukat, 16 Daire Başkanı, 48 Müdürlük, 1 Sivil Savunma Uzmanlığı ve İdare Tabipliği'nden oluşmaktadır.

Hizmetlerini yürütürken zaman zaman Belediye Şirketleri olan İZELMAN, İZBELCOM, İZBETON Personelinden ve ihale yoluyla hizmet aldığı taşeron firma personelinden destek almaktadır.

Ayrıca İZSU adına çalışan Taşeron firmalar; Sayaç Okuma, Açma Kesme, Temizlik İşleri Kiralık Araç sağlanması işlerinde hizmet vermektedirler.

İZSU Genel Müdürlüğü'nün 2008 Yılı Organizasyon Yapısı aşağıdaki şekildedir.

İZMİR BÜYÜKŞEHİR BELEDİYESİ
İZSU
İZMİR SU VE KANALİZASYON İDARESİ GENEL MÜDÜRLÜĞÜ
19.04.2007 TARİH ve M.35.0.İBB.5.01-21/243 SAYILI YÖNETİM KURULU KARARI İLE YENİ DÜZENLENEN TEŞKİLAT ŞEMASI

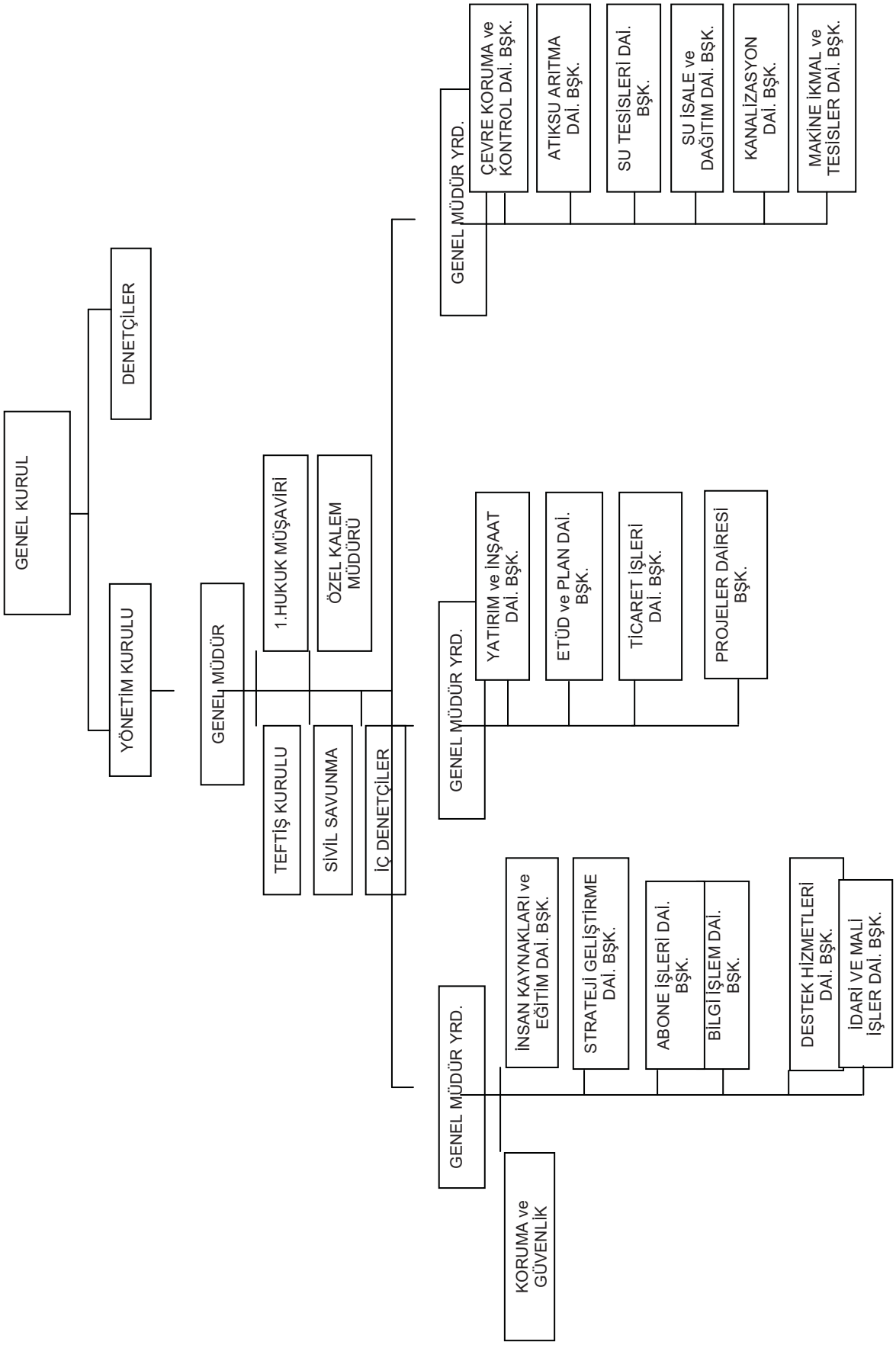

3- Bilgi ve Teknolojik Kaynaklar

İzsu Genel Müdürlüğü'nün tüm bilişim sistemi, Bilgi İşlem Dairesi Başkanlığı tarafından organize edilmekte olup hizmet alımı yoluyla ve dış kaynak kullanımı (outsourcing) ile Meteksan Sistem Bilgisayar ve Teknolojileri A.Ş. tarafından yapılmaktadır.

Bilgi İşlem Dairesi Başkanlığının tarihçesine baktığımızda; Eshot Genel Müdürlüğü bünyesinde Bilgi İşlem Merkezi olarak 1975 yılında Nersan Han'da başlayan ilk çalışmalar, 1980'lerde IBM 4331 sisteminde mainframe mimari yapıda "kiralama" yöntemi ile devam etmiş ve 1990'larda orta ölçekli WANG sisteminde dağıtık mimari yapıda ve "satın alma" yöntemi ile sürdürülmüştür.

2001 yılı ortasından günümüze dek ise METEKSAN Sistemi ile mainframe mimari yapıda ve "dış kaynak kullanımı" ile bilgi işlem hizmetleri yürütülmektedir.

Bu kapsamda yer alan temel uygulamalar Abone Bilgi Yönetim Sistemi (ABYS), Finans ve Lojistik İş Yönetim Sistemi (FİLYS), Bakım Yönetim Sistemi (BYS), Personel ve Bordro Sistemi ve Ruhsat Denetim ve Laboratuvar Takip Sistemi"dir.

Bunun yanı sıra, İzsu Genel Müdürlüğü kurumsal internet sitesinin, www.izsu.gov.tr internet adresi üzerinden yayımlanması birimimiz ile Ünibel Özel Eğitim ve Bilgi Teknolojileri Sanayi ve Ticaret A.Ş.'nin ortak çalışmaları ile gerçekleştirilmektedir. Alo 185 uygulaması, Evrak Kayıt ve Takip uygulaması ile kurum içi bilgi akışında kullanılan çeşitli Intranet uygulamaları da birimimiz tarafından yürütülmektedir.

Tüm bu uygulamaların çalışması için gereken network altyapısı, donanımlar (Server, PC, printer, router, modem, switch vb.), sarf malzemeleri, bakım ve onarım işleri yüklenici firma tarafından yapılmaktadır.

Uygulamalarda kullanılan veritabanı Oracle 8i'dir. ABYS ve FİLYS uygulamaları ise Oracle 9i As uygulama sunucusu üzerinden çalışmaktadır.

Sistem bileşenleri, donanım, iletişim ve yazılımdan oluşmaktadır. Sistem bileşenlerinin kısa açılımları aşağıdaki gibidir:

Donanım Bileşenleri:

- Sunucular
  - 2 adet kümelenmiş Sun E420 (sun1, sun2)
  - 1 adet Sun E250 (sun3)
  - 1 adet test sunucusu Sun E420
  - 1 adet test sunucusu Sun Fire V250
  - 1 adet Sun Ultra 5 (sun5)

- 1 adet Domain Server
- 1 adet ISA Server
- 1 adet Anti-Virüs / Websense Server
- 1 adet CheckPoint Server
- 1 adet Evrak Kayıt Server

➢ İstemciler
- 835 adet PC
- 227 adet nokta vuruşlu yazıcı (174 adet 80 kolon, 53 adet 132 kolon)
- 17 adet hızlı satır yazıcı
- 227 adet deskjet / laserjet yazıcı

İletişim Bileşenleri :

➢ Yerel Ağ (LAN)
- Bina içi kablolama
- Switch'lerle omurga

➢ Geniş Ağ (WAN)
- TDM mini node
- Yüksek hızlı sayısal modemler
- G.SHDSL modemler
- Analog modemler
- Router'lar ve ses entegrasyonu

Yazılım Bileşenleri :

I. Abone Bilgi Yönetim Sistemi (ABYS)
   ➢ Su, Atıksu ve KÖP Abonelik İşlemleri
   ➢ Sayaç Okuma İşlemleri
   ➢ Sayaç İşlemleri
   ➢ Abone İtirazları İşlemleri
   ➢ Faturalama ve Tahsilat İşlemleri
   ➢ Hukuk İşlemleri
   ➢ Kanal Katılım Payları İşlemleri
   ➢ Entegrasyon
   ➢ Raporlama

II. Bakım Yönetim Sistemi (BYS)

- İş Emri Yönetimi
- Arıza Bakım Yönetimi
- Araç Kontrol
- Malzeme Yönetimi
- Entegrasyon
- Raporlama

III. Finans ve Lojistik İş Yönetim Sistemi (FLİYS)

Finans (Muhasebe)

- Genel Muhasebe / Bütçeleme
  - Hesap Planı
  - Fiş İşlemleri
  - Bütçe
  - Raporlama
- Borçlar Muhasebesi
- Sabit Kıymetler
  - Sabit Kıymet Yönetimi
  - Amortismanlar
  - Yatırımlar
  - Raporlama

Lojistik

- Satın Alma
  - Tekliflerin alınması
  - Siparişler
  - Raporlama
- Ambar
  - Teslim Alma
  - Malzeme Takip

IV. Personel ve Bordro Sistemi (PBS)

- Memur Personel Sistemi
  - Tahakkuk İşlemleri
  - Parametre İşlemleri
  - Entegrasyon
  - Raporlama
- İşçi Personel Sistemi
  - Tahakkuk İşlemleri
  - Parametre İşlemleri
  - Entegrasyon
  - Raporlama
- Şirketler Personel Sistemi
- Stajyer Sistemi

V. Ruhsat Denetim ve Laboratuvar Takip Sistemi

- Endüstri kuruluşları kayıt ve takibi
- Periyodik analiz bilgileri

İZSU SCADA Sistemi

2000 yılından bu yana işletilmekte olan Scada sistemi ile kente verilen su, izlenmekte ve kontrol edilmektedir. Üretim kaynakları ve su dağıtım hatları üzerinde bulunan tüm pompaj ve depolar ile kimi ana hat vanaları 24 saat kesintisiz çalışan Scada Merkezi tarafından denetim altında tutulmaktadır. Uzak izleme ve kumanda yardımıyla saha üzerinde tam hakimiyetin sağlanması temeli üzerine kurulan Scada sisteminin; kısa-uzun vadeli su dağıtım planlamaları çerçevesinde sürekli, etkin ve dinamik işletilmesi, su trafiğinin sahada oluşan her durum karşısında en uygun şekilde yönlendirilmesi, kaynakların etkin ve verimli kullanımı ile kente sürekli, sağlıklı ve yeterli su temini sağlanarak hizmet kalitesi artırılmaktadır. İleriki aşamada 5216 Sayılı yasaya dayalı olarak yeni ilçelerin scada sistemine entegrasyonu için gerekli çalışmaların başlatılması planlanmaktadır.

4- İnsan Kaynakları

Genel Müdürlüğümüzde halen çalışan 753 memur personel bulunmaktadır. . İZSU Memur personeli 657 sayılı Devlet Memurları Kanunu hükümlerine tabidir.

Genel Müdürlüğümüze ait ayrıntılı personel bilgilerine ''III –FAALİYETLERE İLİŞKİN BİLGİ VE DEĞERLENDİRMELER/B- Performans Bilgileri/1- Faaliyet ve Proje Bilgileri/İnsan Kaynakları ve Eğitim Dairesi Başkanlığı'' bölümünde yer verilmiştir.

MEMUR PERSONELİN HİZMET SINIFLARINA GÖRE DAĞILIMI

İdari Personel	583
Sağlık Personeli	9
Avukatlık Hizmeti	6
Teknik Personel	148
Yardımcı Hizmetler	7
TOPLAM	**753**

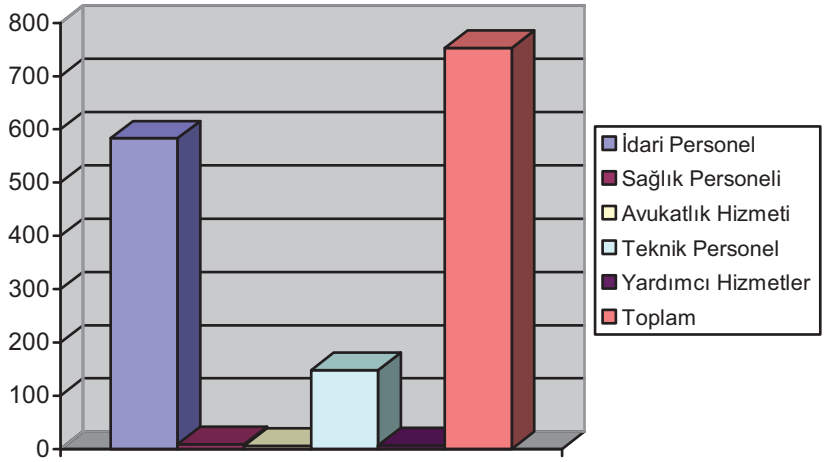

MEMUR PERSONELİN HİZMET YILLARINA GÖRE DAĞILIMI

0 – 5	5
6 – 10	10
11 – 15	126
16 – 20	426
21 – 25	125
25 Yıldan fazla Fazlası	61
TOPLAM	**753**

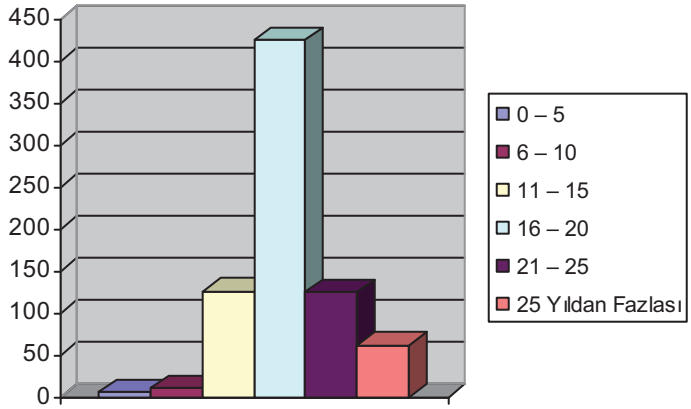

MEMUR PERSONELİN ÖĞRENİM DURUMLARINA GÖRE DAĞILIMI

İlkokul (5 Yıl)	11
Ortaokul	63
Lise (3 Yıl)	184
Mes.Lisesi / Tek.Öğ.	155
Lise Üstü 1Yıl Mes./Tek.Öğ.	3
Yüksek Okul (2 Yıl)	115
Yüksek Okul (3 Yıl)	1
Yüksek Okul (4 Yıl)	208
Yüksek Okul (5 Yıl)	1
Lisansüstü (Master)	10
Doktora	2
TOPLAM	**753**

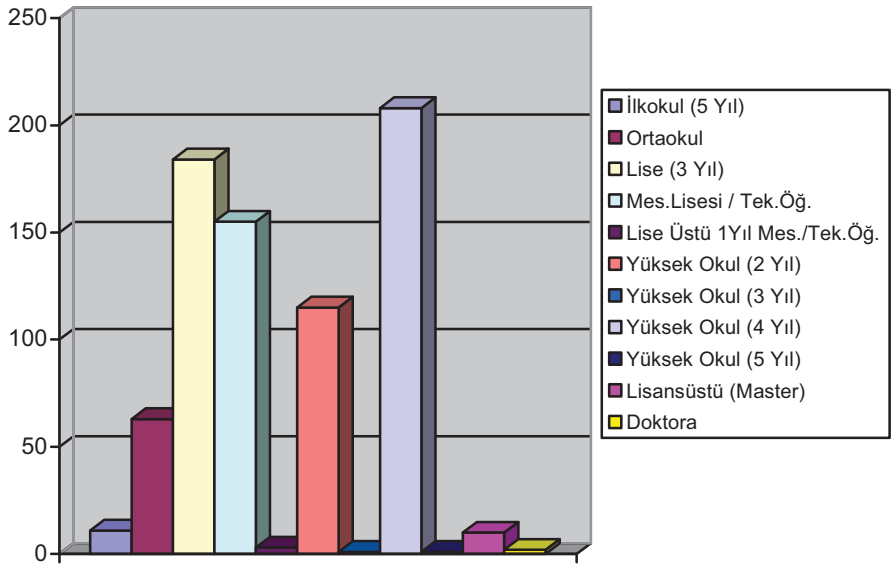

MEMUR PERSONELİN CİNSİYETİNE GÖRE DAĞILIMI

KADIN	ERKEK	**TOPLAM**
179	574	**753**

SÖZLEŞMELİ PERSONELİN CİNSİYETLERİNE GÖRE DAĞILIMI

KADIN	ERKEK	**TOPLAM**
13	11	**24**

KADROLU İŞÇİLERİN PERSONEL GRUPLARINA GÖRE DAĞILIMI

Vasıfsız İşçilik Grubu	65
Vasıflı İşçilik Grubu	262
Usta İşçilik Grubu	281
Ustabaşı İşçilik Grubu	162
Teknisyen İşçilik Grubu	13
Şoför İşçilik Grubu	142
İş Makinaları Operatörü	32
TOPLAM	**957**

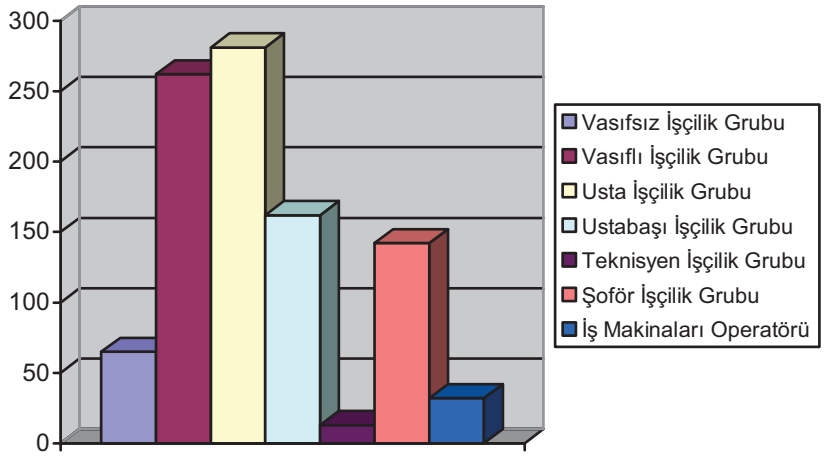

KADROLU İŞÇİLERİN ÖĞRENİM DURUMLARINA GÖRE DAĞILIMI

İlkokul (5 Yıl)	646
Ortaokul	117
Lise (3 Yıl)	75
Endüstri Mes.Lis.	82
Meslek Yük.Ok.	21
Yüksek Okul	4
Üniversite	12
TOPLAM	**957**

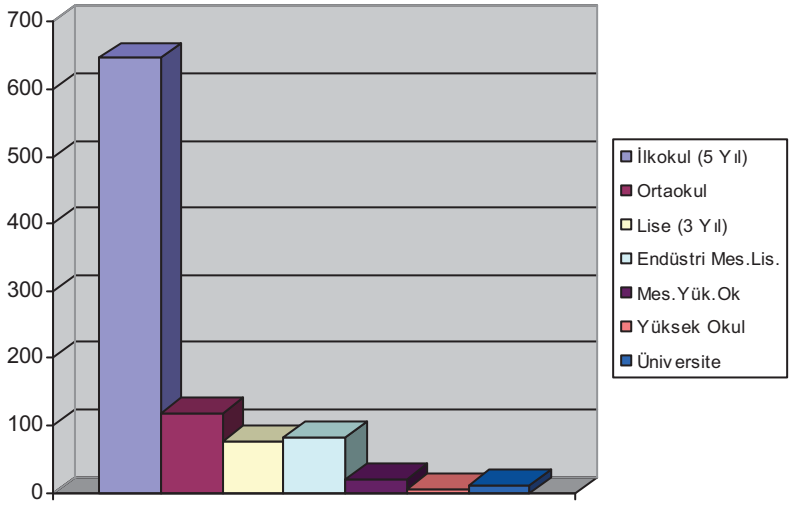

KADROLU İŞÇİLERİN HİZMET YILLARINA GÖRE DAĞILIMI

0 – 5	220
6 – 10	128
11 – 15	213
16 – 20	152
21 – 25	216
25 Yıldan fazla	28
TOPLAM	**957**

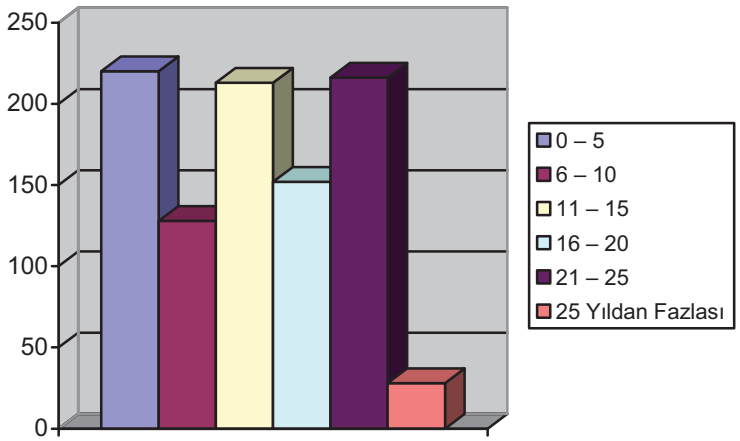

KADROLU İŞÇİLERİN CİNSİYETİNE GÖRE DAĞILIMI

KADIN	ERKEK	**TOPLAM**
41	916	**957**

ŞİRKET PERSONEL SAYILARI

İZELMAN	844
İZBELCOM	295
İZBETON	252
TOPLAM	**1.391**

İZELMAN PERSONELİNİN ÖĞRENİM DURUMLARINA GÖRE DAĞILIMI

İlkokul (5 Yıl)	296
Ortaokul	86
Lise (3 Yıl)	126
Endüstri Mes.Lis.	218
Meslek Yük.Ok.	24
Yüksek Okul	29
Üniversite	65
TOPLAM	**844**

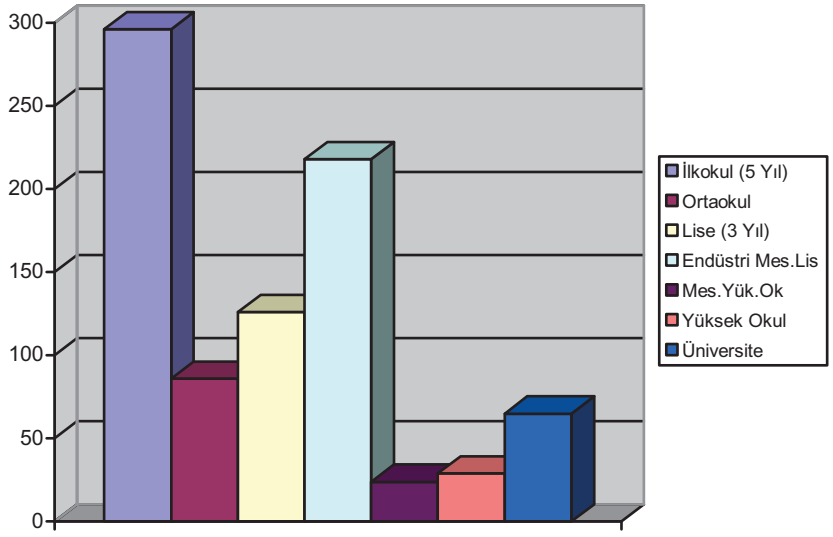

İZBELCOM PERSONELİNİN ÖĞRENİM DURUMLARINA GÖRE DAĞILIMI

İlkokul (5 Yıl)	23
Ortaokul	17
Lise (3 Yıl)	13
Endüstri Mes.Lis.	115
Meslek Yük.Ok.	31
Yüksek Okul	10
Üniversite	86
TOPLAM	**295**

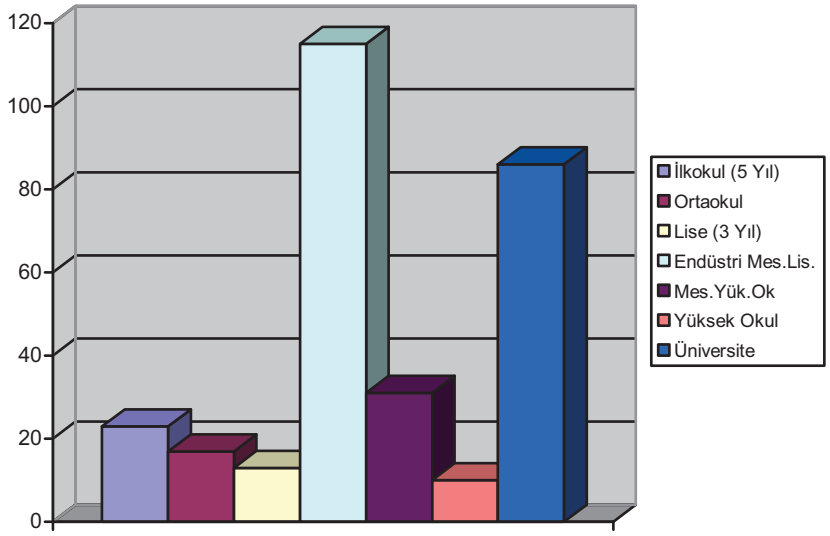

İZBETON PERSONELİNİN ÖĞRENİM DURUMLARINA GÖRE DAĞILIMI

İlkokul (5 Yıl)	198
Ortaokul	15
Lise (3 Yıl)	11
Endüstri Mes.Lis.	25
Meslek Yük.Ok.	2
Yüksek Okul	1
TOPLAM	**252**

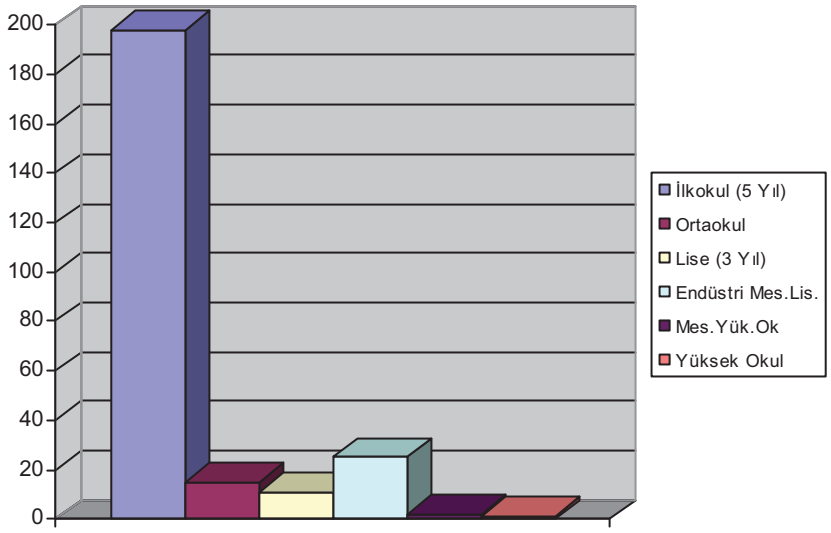

ŞİRKET PERSONELİNİN HİZMET YILLARINA GÖRE DAĞILIMI

	İZELMAN	İZBELCOM	İZBETON
0 - 5	260	217	252
6 - 10	176	78	
11 - 15	408		
TOPLAM	**844**	**295**	**252**

ŞİRKET PERSONELİNİN CİNSİYETLERİNE GÖRE DAĞILIMI

	İZELMAN	İZBELCOM	İZBETON
KADIN	118	55	
ERKEK	726	240	252
TOPLAM	**844**	**295**	**252**

SINIFLAR İTİBARIYLE İZSU GENEL MÜDÜRLÜĞÜ PERSONELİ

MEMUR	SÖZLEŞMELİ PERSONEL	KADROLU İŞÇİ	İZELMAN	İZBELCOM	İZBETON	TOPLAM
753	24	957	844	295	252	**3.125**

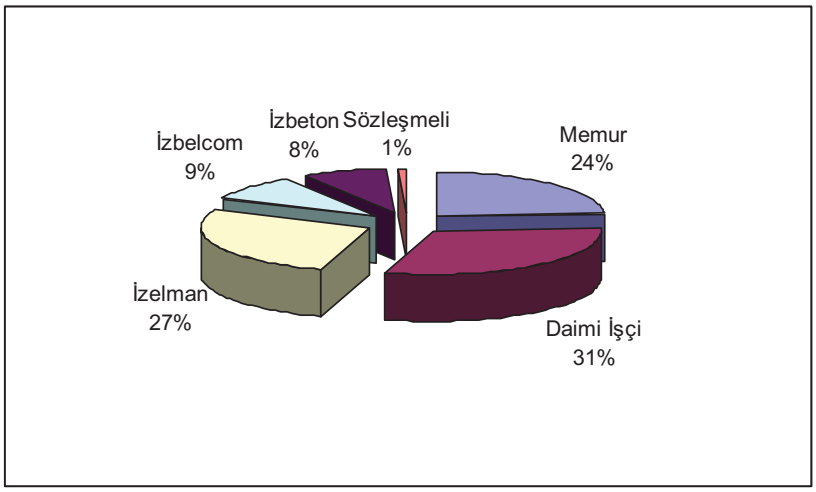

5- Sunulan Hizmetler

İzmir'de hizmet alanı içinde yaklaşık 3 milyon nüfusa hizmet veren İZSU Genel Müdürlüğü 2008 Yılı sonu itibariyle 1.122.228 adet içme suyu abonesine 24 saat kesintisiz su vermiştir.İçme suyu kalitesi her zaman standartlara uygun ve A sınıfıdır.

Ana Faaliyet Alanları

İZSU Genel Müdürlüğü'nün ana faaliyet konuları ana başlıklar ve onlara bağlı detay başlıklar olarak aşağıdaki gibi sıralanmıştır.

İçmesuyu

1. Kaynak Yaratımı ve Korunması

İzmir şehrinin nüfus artışına paralel olarak içme, kullanma ve endüstri suyu ihtiyacına uygun mevcut su kaynaklarına ek besleyici yeni su kaynakları da (yer altı ve yer üstü) bularak, fizibilite çalışmalarını yürütüp, yapılabilirlik sonuçlarına dayanarak etüd, proje, kamulaştırma çalışmalarını yapmak, ihaleye çıkıp imalatlarını gerçekleştirmek, işletim aşamasında su kaynak havzalarının kirlenmeye karşı korunmasına yönelik denetimler ile güvenli işletilmesine yönelik çalışmaları yürütmektir.

2. Üretim ve Dağıtım

İçmesularının üretim noktalarında arıtımını yapmak, pompalar aracılığı ile ana isale hatlarına, depo, şebeke, branşman ve sayaçlar vasıtasıyla aboneye ulaşımının 24 saat kesintisiz sunumu için dağıtım sistemi üzerindeki tüm makine, tesis ve ekipmanların bakım, onarım ve iyileştirmesini yapmak, sağlıklı su temini için belirlenmiş kontrol noktalarında analiz ve dezenfeksiyon çalışmalarını yürütmek, dağıtım hatları üzerindeki depo, pompa vs. güvenliği sağlayarak dağıtımın güven içinde gerçekleştirilmesini sağlamak, su dağıtımının izlenmesi, kontrolü ve kumandasını scada sistemi ile kontrol altında tutmaktır.

3. Su Kaçakları

İZSU Genel Müdürlüğü'nün yürüttüğü en önemli faaliyetlerden biri de; su şebekesi üzerindeki su kayıplarını en aza indirmek için su tasarrufu amacıyla su kaçak kontrol noktalarını tespit eden çalışmalar yapmak, arıza ve patlak ihbarlarını da değerlendirerek şebeke üzerinde gerekli onarım ya da şebeke yenilemelerini gerçekleştirmektir.

Su Kaçak ve Kontrol Şube Müdürlüğü, İzmir'in su ihtiyacını karşılayan içme suyu işletim sisteminin iyileştirilmesi ve izlenmesi ile su kayıplarını mümkün olan en düşük seviyeye indirmek amacıyla çalışmalarını sürdürmektedir. Proje çalışmaları, matematik modelleme yoluyla yoluyla izole bölgeler oluşturma tek noktadan beslenen yaklaşık 1500-2000 hanelik izole bölgeler oluşturma, basınç regülasyonu, sürekli izleme, bölgeye verilen su miktarı ile bölgedeki abone bilgi ve tahakkuklarının karşılaştırılması, su kaçağının nedenlerinin tespiti ve giderilmesi yöntemi ile yürütülmektedir. Yapılan çalışmalar sonucunda, 2004 yılında 19.927.598 m^3, 2005 yılında 25.085.941 m^3, 2006 yılında 24.241.093 m^3, 2007 yılında 36.496.915 m^3, 2008 yılında 46.770.095m^3 kazanç sağlanmıştır. İzmir'in tamamının yaklaşık 400 izole bölge olması planlanmakta olup, 2008 yılı sonu itibarıyla 366 izole bölge oluşturulmuştur.

Manuel olarak okunup, tüketim ve basınç değerleri izlenen 366 adet izole sayaç bölgesinin değerleri 2008 yılı içinde ihalesi yapılarak kurulumu tamamlanan "İzole Bölge Sayaçları Uzaktan Okuma Sistemi" işi kapsamında SMS yoluyla okunması sayesinde 15 dakikada bir kayıt edilen basınç ve debi verilerinin günde bir kez merkezi bilgisayara gelmesiyle dinamik bir işletme yapısı kurulmuş, kayıpların önlenmesi adına önemli bir adım atılmıştır.

Atıksu

Atıksu Arıtımı

İzmir şehri genelinde toplanan atıksuların Atıksu arıtma tesislerinde 24 saat kesintisiz olarak mevcut yasa ve yönetmeliklerle belirlenmiş kriter değerlerinde işletilmesini sağlamak, Atıksu arıtımı ile ilgili yeni teknikleri takip etmek ve uygulamak, çıkış suyunun denize deşarj edilmesi ya da tarımda kullanımına yönelik çalışmaları yürütmek, arıtımdan çıkan çamurların katı atık depolama alanlarında çevre mevzuatına uygun olarak işletimini sağlamak ve katı atıkları değerlendirme tesisleri kurarak enerji üretmektir.

İZSU Genel Müdürlüğü'ne ait halen işletmede olan toplam 14 Atıksu Arıtma Tesisi bulunmaktadır.Bu 14 tesisin toplam kurulu kapasitesi 690.013m^3/gün olup 2008 yılında günde 629.000 m^3 atıksu arıtılmıştır.2008 yılında toplam olarak arıtılan atıksu miktarı 229.000.000 m^3'e ulaşmıştır.

Kanalizasyon

1. Kanalizasyon Sisteminin Kurulması

İzmir şehrinin nüfus artışına paralel olarak, abonelerden gelen talepleri de dikkate alarak atıksuyun aboneden arıtma tesislerine, yağmur sularının da toplanma noktasından alıcı ortamına ulaşmasını sağlamak için gerekli tüm tesislerin (atıksu arıtma tesisi, her çap ve kesitteki kanalizasyon şebekesi, kollektör, ana kuşaklama kanalları, atıksu pompa istasyonları ile yağmursuyu kanalları ve derelerin ıslah çalışmaları) yapılabilirlik sonuçlarına dayanarak etüd, proje, kamulaştırma çalışmalarını yapmak, imalatlarını gerçekleştirmektir.

Kanalizasyon Sisteminin İşletilmesi, Bakım ve Onarımı

İmalatı tamamlanmış her çap ve kesitteki kanalizasyon şebekesi, kollektör, ana kuşaklama kanalları, atıksu pompa istasyonları, yağmursuyu kanalları tesisi ile dereleri sürekli çalışır halde tutmak, oluşabilecek her türlü arızayı gidermek, bakım-onarım ve temizliklerini periyodik olarak yapmak, atıksu pompa istasyonlarını sürekli çalışır halde tutmak için periyodik bakımlarını gerçekleştirmek, pompa istasyonlarına gerekli sarf malzemeleri stokta tutmak, ömrünü tamamlamış ya da herhangibir nedenle çalışamaz hale gelen kanalizasyon ve yağmursuyu hatlarını yenilemek, abonelerin kanal açma ve foseptik çekim hizmetlerini yürütmektir.

Su Üretimi

2008 yılı su üretim miktarları özet olarak aşağıdaki gibi gerçekleşmiştir;

Yer altı Kaynakları (Kuyular)	124.748.526 m^3/yıl
Yer üstü Kaynakları (Tahtalı ve Balçova Barajı)	67.389.888 m^3/yıl
TOPLAM:	192.138.414 m^3/yıl

2008 yılında İzmir kentine, 192.138.414 m³ su temin edilerek dağıtılmıştır. Bu miktarın 67.389.888 m³ lük kısmı (% 35.07) yerüstü kaynaklarından (barajlar), kalan 124.748.526 m³'lük kısmı (% 64.93) yer altı kaynaklarından (derinkuyular) elde edilmiştir. Kente verilen ortalama günlük su miktarı 524.968 m³'/gündür.

İzmir kentinin tamamına 24 saat kesintisiz su sağlanmaktadır.

DSİ tarafından derin kuyular için belirlenen yıllık kotalara bağlı olarak yer altı kaynaklarının rezervi 180.000.000 m³/yıl ve barajların rezervi 82.129.000 m³/yıl'dır. 31.12.2008 tarihi itibarıyla Tahtalı barajında 5.625.000 m³ ve Balçova barajında 577.000 m³ kullanılabilir su hacmi bulunmaktadır. Ortalama olarak 718.162 m³/gün su rezervi mevcuttur.

İzmir İli Genelinde Yapılan İçmesuyu ve Kanalizasyon İmalatları

2008 yılında İzmir İlinde; 6 adet arıtma tesisi, Göksu ve Sarıkız kuyuları için İçmesuyu arsenik paket arıtma tesisi temin edilmesi (ilk etabı tamamlanmış olup 2009 yılının Nisan ayında tamamının devreye girmesi

hedeflenmiştir), Menemen Acil ve Halkapınar Kuyu kaynaklarında acilen arsenik arıtımı yapılabilmesi için arsenik arıtma tesisi, 2 adet Kuyu Sularındaki Demir ve Mangan'ın Giderimi İçin İçmesuyu Arıtma Ünitesi Temini ve Montajı, 75 adet sondaj kuyusu, 90.411mt. Kanalizasyon Şebekesi, 24.377mt. Yağmursuyu Hattı, 187.934mt. İçmesuyu Şebekesi, 27.007mt. terfi hattı ve isale Hattı, 17.698mt. Dere Islahı, 723mt. taş duvar ve tel çit, 432mt. Betonarme direkli kafes telle himaye çit, 4 adet yeni hizmet binası, 1 adet eski bina restorasyon, 6 adet ahşap yapı, 6 adet terfi merfkezi, 1 adet 200m3 su deposu, 2 adet 100m3 su deposu, 32 adet içmesuyu pompa istasyonuna enerji temini, 6 adet su deposuna enerji temini, 6 adet terfi istasyonuna enerji temini, 4 adet su kuyusuna enerji temini, 7 adet enerji temini, 18 adet su sondaj kuyusunun işletmeye alınması için motopomp temini ve montajı ile saç kabin yapılması işi,

Tarife

Tarifeler **Evsel Su ve Atıksu tarifeleri** olarak iki sınıfa ayrılmaktadır.

a) Evsel su tarifesi: Abonelere normal şehir şebekesinden verilen suyun bedelidir.

Konut, İşyeri ve Sanayi Abonelerine yapılacak su satış gelirlerinin;

1. Enerji, malzeme ve bakım giderleri
2. Personel giderleri
3. Çeşitli giderler(Kiralar, haberleşme giderleri, vergi ve harçlar, mahkeme giderleri, sigorta, eğitim ve benzer giderleri)
4. Su taşıma giderleri
5. Tamirat giderleri
6. Amortisman giderleri

Yukarıda tanımlanan yönetim ve işletme giderleri ile amortisman giderlerinin toplamı üzerinden en az %10 kârı sağlayabilecek sevide olması esastır. Dolayısıyla faturalanan (tahakkuk eden) 1m^3 suyun maliyeti yukarıda belirtilmiş olan giderlerin tahakkuk şebeke su miktarına bölünmesi şeklinde hesaplanmaktadır. İZSU tasarrufu teşvik, az su kullanana sosyal yardım sağlamak ve gelirlerini artırmak amacıyla kademeli tarife uygulayıp faturaya yansıtmaktadır. **En son hesaplanmış kademeli su tarifesi şu şekildedir;**

a) Evsel Su Tarifesinin mali yıl sonu itibariyle en düşük değeri 1 m^3 için (Atıksu bedeli hariç) 0-13 m^3 arası için 1.37YTL, 14-20 m^3 arası için ise 3.55 YTL.'dir. 21-100 m^3 arası 5.75 YTL, 101m^3 ve üstü 7.05 YTL'dir.

Evsel Su Tarifesi içerisinde yeni açılan hizmet birimlerindeki belde ve ilçelerde yaşayanların ihtiyaçlarına yönelik statülerine uygun orman köyü konut, orman köyü tarım hayvan,ilk kademe belediye ve ilçe belediyeleri olmak üzere yeni tarifeler düzenlenmiştir.

Orman köyü konut tarifesi 0-13 m^3 arası için 0,69 YTL., 14-20 m^3 arası için ise 1,78 YTL., 21-100 m^3 arası 2.87 YTL, 101m^3 ve üstü 3.53 YTL'dir.

İlk kademe belediye konut tarifesi 0-13 m^3 arası için 0,89 YTL., 14-20 m^3 arası için ise 2,31YTL. 21-100 m^3 arası 3.74 YTL, 101m^3 ve üstü 4.58 YTL'dir.

İlçe belediyeleri tarım hayvan tarifesi kademesiz 1,04 YTL. Olarak uygulanmaktadır.

Ayrıca evsel su abonelerine 2007 yılı içinde şehit gazi ve özürlü su aboneleri tarifeleri eklenmiştir.

Şehit-Gazi Aboneleri tarifesi 0-13 m^3 arası için 0,69 YTL., 14-20 m^3 arası için ise 1,77 YTL.'dir.

Özürlü Su Aboneleri tarifesi 0-13 m^3 arası için 0,69 YTL., 14-20 m^3 arası için ise 3,25 YTL.olarak düzenlenmiştir.

b) Atık su tarifesi: Abonelerin kullanmış oldukları şebeke veya kuyu suyunun kirletildikten sonra uzaklaştırılması ve temizlenmesi bedelidir.

Su abonesi tükettiği kadar suyu kirleteceğinden, bunların uzaklaştırılması için atık su bedeli ödemekle yükümlüdür. Su abonesi olmayan fakat kanalizasyon hizmetlerinden yararlanan konut, işyeri, sanayi işletmeleri de su kirleteceklerinden atık su bedeline esas olarak,

1. Konutlardan ayda 15 m^3 su tükettikleri,
2. İşyeri ve sanayilerde çalışan insan sayısı ve işyerinin özelliklerine göre hesaplanacak miktarda su tüketecekleri varsayılarak tahakkuk ettirilir. Evsel su tarifesinde belirtilmiş olan yönetim, işletme ve amortisman giderlerinin yukarıda belirtilen atık su kullanıcılarına göre hesaplanan toplam atık su miktarına bölünmesiyle 1 m^3 atık su bedeli bulunmaktadır.

En son hesaplanmış atıksu tarifesi şu şekildedir;

Atık su tarifesinin mali yıl sonu itibariyle en düşük değeri 1 m^3 için tek tarife olarak 1.17 YTL.'dir.

1) Yönetim ve İç Kontrol Sistemi

a) Yönetim Sistemi

İZSU Genel Müdürlüğü; toplumsal ve çevreye etkisi açısından büyük önem taşıyan bir kuruluştur. İZSU'nun yönetimi; 2560 sayılı kanunun 3. maddesi gereğince aşağıdaki organlar tarafından sağlanmaktadır:

- Genel Kurul,
- Yönetim Kurulu,
- Denetçiler,
- Genel Müdür ve yardımcıları

<u>Genel Kurul,</u>

İzmir Büyükşehir Belediye Meclisi, İZSU Genel Kurulu olarak görevli ve yetkilidir.

Yönetim Kurulu,

1 Başkan ve 5 üyeden müteşekkil İZSU Yönetim Kurulu'nun Başkanı İzmir Büyükşehir Belediye Başkanıdır.

YÖNETİM KURULU :

Yönetim Kurulu Başkanı :	Aziz KOCAOĞLU
Genel Müdür :	Dr. Ahmet Hamdi ALPASLAN
İZSU Genel Müdür Yard. :	Hilmi ÖZEN
Yönetim Kurulu Üyesi:	Prof.Dr. Ömer Zafer ALKU

Denetçiler,

2 yıllık hizmet süreleri boyunca İZSU'nun işlemlerini denetleyen mesleki tecrübesi 10 yıldan az olmayan 2 kişidir.

Ertuğrul AKSOYDAN Mehmet GÜLTEKİN

Genel Müdür ve yardımcıları,

İZSU Genel Müdürü İzmir Büyükşehir Belediye Başkanının teklifi üzerine İçişleri Bakanı tarafından atanır. Genel Müdürlük hizmetlerinin yürütülmesinde Genel Müdüre yardımcılık etmek ve sayıları 4'ü geçmemek üzere yeteri kadar genel müdür yardımcısı bulunur. Genel Müdür yardımcıları da Genel Müdürün teklifi üzerine İzmir Büyükşehir Belediye Başkanının onayı ile atanırlar.

Genel Müdür, yetkilerinden uygun gördüklerini yardımcılarına devredebilir. Bu gibi hallerde genel müdür yardımcıları yetkili bulundukları hizmet konularından doğrudan sorumludur. Ancak, bu durum Genel Müdürün sorumluluğunu kaldırmaz.

Dairelerin başkan ve diğer görevlileri, kendilerine verilen hizmetleri mevzuat ve usullere uygun bir şekilde gerçekleştirmek ve yürütmekle sorumlu olup, işlerin mevzuata uygun bir şekilde yürütülmesinden birinci derecede sorumludurlar.

İZSU Genel Müdürlüğü'nde; Teftiş Kurulu Başkanı, Hukuk Müşaviri, Sivil Savunma Uzmanı, Güvenlik ve Koruma Amiri, 16 Daire Başkanı ve 48 Şube Müdürü birim amiri olarak görev yapmaktadır. Birim amirleri hizmetlerin yürütülmesi sürecinde Genel Müdür ve Genel Müdür Yardımcıları ile sürekli iletişim içinde olup, düzenli olarak toplanmakta ve değerlendirmeler yapmaktadırlar.

b) İç Kontrol Sistemi

5018 sayılı Kamu Mali Yönetim ve Kontrol Kanunu ile İç Kontrol mekanizması kamu idarelerinin mali yönetim ve kontrol sistemleri; harcama birimleri, muhasebe ve mali hizmetler ile ön mali kontrol ve iç denetimden oluşmaktadır.

01.01.2006 tarihi itibariyle tam olarak yürürlüğe giren 5018 sayılı Kamu Mali Yönetimi ve Kontrol Kanunu, mali saydamlık, hesap verilebilirlik, kamu kaynaklarının etkili, verimli ve ekonomik kullanımı gibi mali yönetim ilkelerini esas almaktadır. Bu çerçevede mali işlemlerin yapılması sürecinde işlemler, harcama yetkililerince mevzuata uygunluk açısından kontrol edilmektedir.

Genel Müdürlüğün Ön Mali Kontrole ilişkin işlemleri "İç Kontrol ve Ön Mali Kontrole İlişkin Usul ve Esaslar" çerçevesinde harcama birimleri ve Mali Hizmetler Müdürlüğü tarafından yerine getirilmektedir.

Bu kapsamda **İç Kontrol;** İdarenin amaçlarına, belirlenmiş politikalara ve mevzuata uygun olarak faaliyetlerin etkili, ekonomik ve verimli bir şekilde yürütülmesini, varlık ve kaynakların korunmasını, muhasebe kayıtlarının doğru ve tam olarak tutulmasını, malî bilgi ve yönetim bilgisinin zamanında ve güvenilir olarak üretilmesini sağlamak üzere idare tarafından oluşturulan organizasyon, yöntem, süreç ile iç denetimi kapsayan malî ve diğer kontroller bütününü oluşturmaktadır.

İç Kontrolün Amacı;Kaynakların etkili ve etkin bir şekilde ve idarenin amaçlarına uygun olarak kullanılmasını sağlamak,mevzuata uygunluğu sağlamak, idarenin faaliyetleri hakkında düzenli, zamanında ve güvenilir bilgi sağlamak, idarenin varlıklarını korumak, yolsuzluk ve usulsüzlüğü önlemek.

İç Kontrol Sorumluluğu:

Üst Yönetici: Sistem kurma ve gözetim

Harcama Yetkilileri: Uygulama

Mali Hizmetler Birimi: Sistemin kurulması, standartların uygulanması çalışmaları, raporları ve ön mali kontrol

Muhasebe Yetkilisi: Kaynakların usulüne uygunluğu ve saydamlık

Gerçekleştirme Görevlileri: Uygulama

Ön Malî Kontrol; idarelerin gelir, gider, varlık ve yükümlülüklerine ilişkin malî karar ve işlemlerinin; idarenin bütçesi,bütçe tertibi, kullanılabilir ödenek tutarı, harcama programı, finansman programı, merkezi yönetim bütçe kanunu ve diğer malî mevzuat hükümlerine uygunluğu ve kaynakların etkili, ekonomik ve verimli bir şekilde kullanılması yönlerinden yapılan kontrolünü kapsamaktadır.

Harcama Birimlerinde Ön Mali Kontrol süreç kontrolü ile yerine getirilmektedir.

Süreç Kontrolü: İşlemlerin ardışık Kontrolü

Gerçekleştirme Görevlisi Kontrolü

Harcama Yetkilisi Kontrolü

Muhasebe Yetkilisi Kontrolü

Mali Hizmetler Birimi Kontrolü

İç Kontrolün bir parçasıdır, bağlayıcı değildir ve danışma ve önleyici niteliktedir. Sorumluluk bir birimin (ön mali kontrol birimi) değildir, harcama yetkilileri ve gerçekleştirme görevlileri ile paylaşılır.

İç Denetim; kamu idaresinin çalışmalarına değer katmak ve geliştirmek için kaynakların ekonomiklik,etkililik ve verimlilik esaslarına göre yönetilip yönetilmediğini değerlendirmek ve rehberlik yapmak amacıyla yapılan bağımsız, nesnel güvence sağlama ve danışmanlık faaliyetidir. Bu faaliyetler, idarelerin yönetim ve kontrol yapıları ile mali işlerinin risk yönetimi, yönetim ve kontrol süreçlerinin etkinliğini değerlendirmek ve geliştirmek yönünde sistematik, sürekli ve disiplinli bir yaklaşımla ve kabul görmüş standartlara uygun olarak gerçekleştirilir.

İç denetim, iç denetçi tarafından yapılır. Kamu idarelerinin yapısı ve personel sayısı dikkate alınmak süratiyle İç Denetim Koordinasyon Kurulu'nun uygun görüşü üzerine, doğrudan üst yöneticiye bağlı iç denetim birimi başkanlıkları kurulabilir. (5018 sayılı Kamu Mali Yönetimi ve Kontrol Kanunu madde 63- İç Denetim)

İç Denetçinin Görevleri

Nesnel risk analizine dayanarak kamu idarelerinin yönetim ve kontrol yapılarını değerlendirmek,kaynakların etkili, ekonomik ve verimli kullanılması bakımından incelemeler yapmak ve öneride bulunmak; harcama sonrasında yasal uygunluk denetimi yapmak; idare harcamalarının, mali işlemlere ilişkin karar ve tasarruflarının, amaç ve politikalara, kalkınma planına, programlara, stratejik planlara ve performans programlarına uygunluğunu denetlemek ve değerlendirmek; mali yönetim ve kontrol süreçlerinin sistem denetimini yapmak ve bu konularda önerilerde bulunmak; denetim sonuçları çerçevesinde iyileştirmelere yönelik önerilerde bulunmak; denetim sırasında veya denetim sonuçlarına göre soruşturma açılmasını gerektirecek bir duruma rastlandığında, ilgili idarenin en üst amirine bildirmek. (5018 sayılı Kamu Mali Yönetimi ve Kontrol Kanunu madde 64- İç Denetçinin Görevleri)

II- AMAÇ VE HEDEFLER

A- İdarenin Amaç ve Hedefleri

Stratejik Amaçlar

1. Toplum sağlığını korumak için, kirliliği kontrol altında tutarak ve çevreyi korumaya dikkat ederek metropol alan için temiz ve yeterli su temin etmek, yeni su kaynakları bulmak, su havzalarında organik tarımı teşvik etmek.

2. İzmir Büyükşehir Belediyesi sınırları içinde oluşan evsel ve endüstriyel atık suların doğaya ve çevreye zarar vermeden, yüzeysel (körfez, su havzaları, dereler. vs) ve yer altı sularının kirletilmesinin önleyerek toplanması, bertarafı ve yağmur sularının toplanarak uzaklaştırılması, dere ıslahları ile sel baskınlarının önlenmesi, Gediz ve Küçük Menderes Havzalarının geri kazanılması için çalışmalar yapmak.

3. 5346 Sayılı Yenilenebilir Enerji Kaynaklarının Elektrik Enerjisi Üretimi Amaçlı Kullanımına İlişkin Kanun ve bu kanunla amaçlanan hedeflere ulaşılması; yenilenebilir enerji kaynaklarının kullanımının arttırılması, atıkların değerlendirilerek ekonomiye girdi olarak geri dönmesi, çevrenin ve doğal yaşam alanlarının korunması, ,çıkış suyunun kalitesinin arttırılması ve etkin kullanılması atıkların ülke ekonomisine geri kazandırılması ve kamu gelirlerinin arttırılmasını sağlamak.

4. Su kaçaklarını azaltarak su kaynaklarının ziyan olmasını önlemek, Su Abonelerinin sorunlarının en kısa zamanda ve etkili biçimde çözülmesini sağlamak amacıyla verimlilik ve hizmet kalitesini arttırarak kurumsal mükemmeliyeti geliştirmek.

Stratejik Hedefler ve Faaliyetler

AMAÇ 1. TOPLUM SAĞLIĞINI KORUMAK İÇİN, KİRLİLİĞİ KONTROL ALTINDA TUTARAK VE ÇEVREYİ KORUMAYA DİKKAT EDEREK METROPOL ALAN İÇİN TEMİZ VE YETERLİ SU TEMİN ETMEK, YENİ SU KAYNAKLARI BULMAK, SU HAVZALARINDA ORGANİK TARIMI TEŞVİK ETMEK

HEDEF 1. Mevcut Su Havzalarının Korunarak İzmir Şehrine Temiz ve Sağlıklı Su Verilmesini Sağlamak, Yeni Kaynaklar Bulmak.

HEDEF 2. Mevcut İçme Suyu Tesislerinin Revizyonları Yapılarak Modernleştirilmesi ve Geliştirilmesi.

HEDEF 3. Tarihi Su Yapılarının Restore Edilmesi, Kente Kazandırılması

AMAÇ 2: İZMİR BÜYÜKŞEHİR BELEDİYESİ SINIRLARI İÇİNDE OLUŞAN EVSEL VE ENDÜSTRİYEL ATIK SULARIN DOĞAYA VE ÇEVREYE ZARAR VERMEDEN, YÜZEYSEL (KÖRFEZ, SU HAVZALARI, DERELER. VS) VE YERALTI SULARININ KİRLETİLMESİNİN ÖNLENEREK TOPLANMASI, BERTARAFI VE YAĞMUR SULARININ TOPLANARAK UZAKLAŞTIRILMASI, DERE ISLAHLARI İLE SEL BASKINLARININ ÖNLENMESİ ve GEDİZ VE KÜÇÜK MENDERES HAVZALARININ GERİ KAZANILMASI

HEDEF 1. Yağmur sularının toplanarak uzaklaştırılmasıyla sel baskınlarının önlenmesi, yağmur sonrası yaşanan problemlerin azaltılması, arıtma tesislerinde meydana gelen arızaların azaltılması, çöp bariyerleri ve bentler yapılması ağaçlandırma projeleriyle dere yataklarına gelen suların tutulması ve azaltılması, atık suların toplanması

HEDEF 2. Atıksu Tesislerinin Ömürlerinin Uzatılması ve Verimlerinin Arttırılması.

HEDEF 3. İzmir Körfezinin Temizlenmesi ve Korunması, Körfeze Kirlilik Taşıyan Su Havzalarının Rehabilitasyonu.

AMAÇ 3: 5346 SAYILI YENİLENEBİLİR ENERJİ KAYNAKLARININ ELEKTRİK ENERJİSİ ÜRETİMİ AMAÇLI KULLANIMINA İLİŞKİN KANUN VE BU KANUNLA AMAÇLANAN HEDEFLERE ULAŞILMASI; YENİLENEBİLİR ENERJİ KAYNAKLARININ KULLANIMININ ARTTIRILMASI, ATIKLARIN DEĞERLENDİRİLEREK EKONOMİYE GİRDİ OLARAK GERİ DÖNMESİ, ÇEVRENİN VE DOĞAL YAŞAM ALANLARININ KORUNMASI, ,ÇIKIŞ SUYUNUN KALİTESİNİN ARTTIRILMASI VE ETKİN KULLANILMASI ATIKLARIN ÜLKE EKONOMİSİNE GERİ KAZANDIRILMASI VE KAMU GELİRLERİNİN ARTTIRILMASINI SAĞLAMAK

HEDEF 1. Atık su Arıtma Tesisi Çıkış Çamurun Çevreye Zarar Vermeden Uzaklaştırılması Amacıyla Uygun Stok Sahaların Planlanması ve Uygulamaya Geçirilmesiyle Birlikte İzmir Genelinden Toplanan Katı Atıkların Çevre Sağlığını Tehlikeye Atmayacak Şekilde Düzenli Depolanmasını Sağlamak

HEDEF 2. Yenilenebilir Enerji Kaynaklarının Kullanımı ile Doğaya Zarar Vermeden Temiz Enerji Elde Edilmesi.

HEDEF 3. Arıtma Tesisleri Çıkış Sularının Kullanılabileceği İş Alanların Fizibilite Çalışmalarının Yapılması, Çıkış Suyunun Kullanılabileceği İş Kollarının Geliştirilmesi

AMAÇ 4. SU KAÇAKLARINI AZALTARAK SU KAYNAKLARININ ZİYAN OLMASINI ÖNLEMEK, SU ABONELERİNİN SORUNLARININ EN KISA ZAMANDA VE ETKİLİ BİÇİMDE ÇÖZÜLMESİNİ SAĞLAMAK AMACIYLA VERİMLİLİK VE HİZMET KALİTESİNİ ARTTIRARAK KURUMSAL MÜKEMMELİYETİ GELİŞTİRMEK

HEDEF 1. Su Kaçaklarını En Aza İndirerek Su Kaynaklarının Verimli Kullanılmasını Sağlamak.

HEDEF 2. Abone Sorunlarının En Kısa Zamanda ve Etkili Bir Biçimde Çözülmesini Sağlamak

HEDEF 3. Verimlilik ve Hizmet Kalitesini Arttırarak Kurumsal Mükemmeliyeti Geliştirmek

B- Temel Politikalar ve Öncelikler

İdaremizin temel politikası, 24 saat kesintisiz ve standartlara uygun su temini ile kanal ve dere temizliklerinin en iyi şekilde yapılması, su kaçaklarının azaltılması, çağdaş ve teknolojiye uygun olarak hizmet verilmesi ve zaman içinde AB Uyum Yasaları'na paralellik kurarak hizmet kalitesinin en üst düzeye çıkarılmasıdır.

III- FAALİYETLERE İLİŞKİN BİLGİ VE DEĞERLENDİRMELER

A- Mali Bilgiler

1- Bütçe Uygulama Sonuçları

2003 - 2008 YILLARI ARASI KARŞILAŞTIRMALI BÜTÇE GELİRLERİ ANALİZİ VE GRAFİĞİ

YILLAR	BÜTÇE İLE TAHMİN EDİLEN	TOPLAM NET BÜTÇE GELİRİ	GERÇEKLEŞEN GELİR ARTIŞ/DÜŞÜŞ %	GERÇEKLEŞME ORANI %
2003	242.128.612,00	197.451.291,00		82%
2004	270.109.239,00	223.518.964,00	13%	83%
2005	296.623.613,00	281.658.258,00	26%	95%
2006	308.998.000,00	375.461.623,00	33%	122%
2007	409.460.000,00	406.176.370,30	8%	99%
2008	481.648.000,00	384.906.866,40	-5%	80%

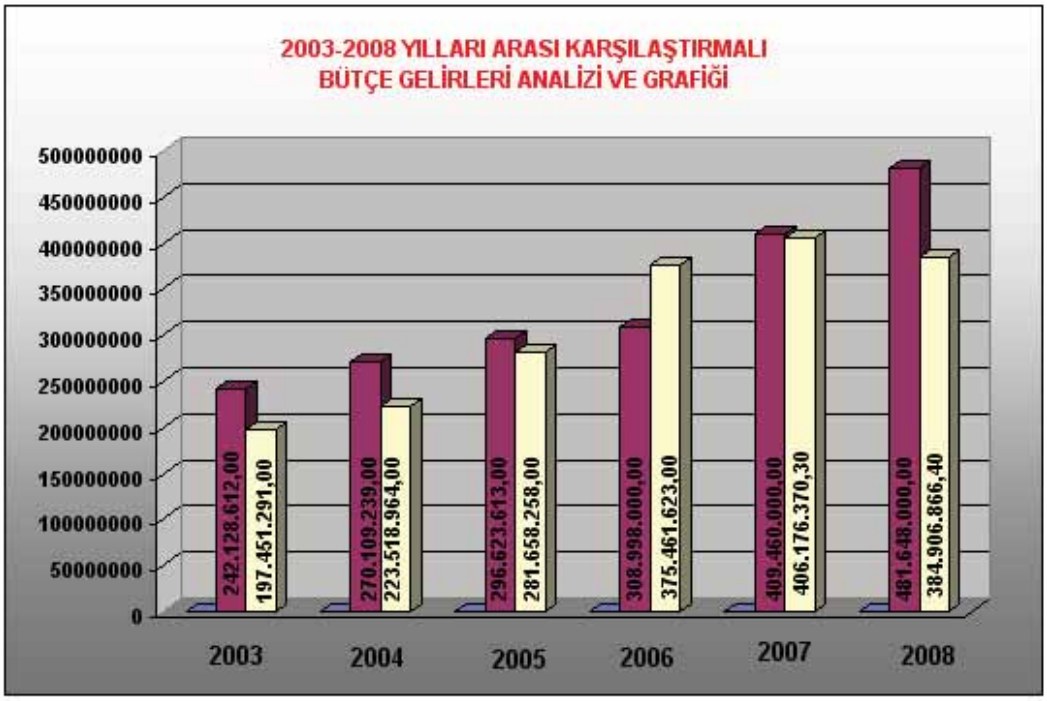

İdaremizin yıllar itibari ile gerçekleşen net bütçe gelirleri göz önüne alındığında, 2004 yılının 2003 yılına göre %13, 2005 yılının 2004yılına göre %26, 2006 yılının 2005 yılına göre %33, 2007 yılının 2006 yılına göre %8 artışla, 2008 yılının 2007yılına göre %5 düşüle, 2008 mali yılında net 384.906.866,40YTL bütçe geliri tahsil edildiği görülmüştür.

Yıllar itibariyle bütçeyle tahmin edilene göre gerçekleşme yüzdeleri 2003 yılı için %82, 2004 yılı için%83, 2005 yılı için %95, 2006 yılı için %122, 2007 yılı için %99 ve 2008 yılı için %80'dir.

2003 - 2008 YILLARI ARASI KARŞILAŞTIRMALI BÜTÇE GİDERLERİ ANALİZİ VE GRAFİĞİ

YILLAR	NET BÜTÇE ÖDENEĞİ	TOPLAM BÜTÇE GİDERİ	GERÇEKLEŞEN GİDER ARTIŞ/DÜŞÜŞ %	GERÇEKLEŞME ORANI %
2003	242.128.612,00	218.345.579,00		90%
2004	270.109.239,00	197.467.049,00	-10%	73%
2005	296.623.613,00	188.952.143,00	-4%	64%
2006	463.560.731,00	196.821.189,00	4%	42%
2007	737.321.261,13	425.856.116,87	116%	58%
2008	750.004.633,88	531.722.324,83	25%	71%

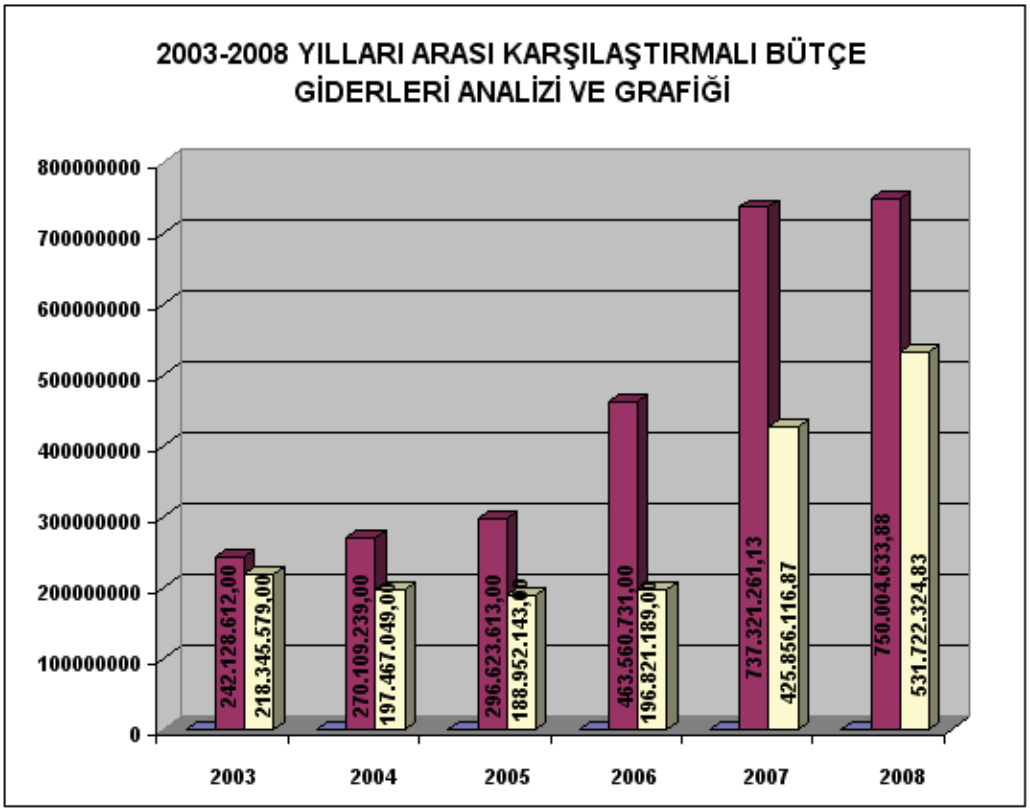

İdaremizin yıllar itibari ile gerçekleşen net bütçe giderleri göz önüne alındığında, 2004 yılının 2003 yılına göre %-10, 2005 yılının 2004 yılına göre %-4, 2006 yılının 2005 yılına göre %4, 2007 yılının 2006 yılına göre %116, 2008 yılının 2007 yılına göre % 25 artışla, 2008 mali yılında toplam 531.722.324,83YTL bütçe gideri gerçekleştiği görülmüştür.

Yıllar itibariyle net bütçe ödeneğine göre gerçekleşme yüzdeleri 2003 yılı için %90, 2004 yılı %73, 2005 yılı için %64, 2006 yılı için %42, 2007 yılı için %58 ve 2008 yılı %71'dir.

KURUMSAL SINIFLANDIRMAYA GÖRE BÜTÇE GİDERLERİ İCMALİ

Kurumu : İZSU Genel Müdürlüğü
Yılı : 2008

KURUMSAL KODU				BİRİM ADI	2008 YILI NET BÜTÇE ÖDENEĞİ	2008 YILI GERÇEKLEŞEN BÜTÇE GİDERİ	2008 YILI GERÇ. %	BÜTÇE GİDERİ GENEL TOP.İÇİNDE %
I	II	III	IV					
46	35	03	02	ÖZEL KALEM	192.106.797,00	191.557.362,32	100%	36,0%
46	35	03	05	İNSAN KAYNAKLARI VE EĞİTİM DAİRESİ BAŞKANLIĞI	131.976.686,84	109.684.644,49	83%	20,6%
46	35	03	10	BİLGİ İŞLEM DAİRESİ BAŞKANLIĞI	2.093.000,00	1.277.896,24	61%	0,2%
46	35	03	11	MAKİNA İKMAL VE TESİSLER DAİRESİ BAŞKANLIĞI	15.375.000,00	11.644.236,13	76%	2,2%
46	35	03	20	TEFTİŞ KURULU BAŞKANLIĞI	9.984,00	47,20	0%	0,0%
46	35	03	23	STRATEJİ GELİŞTİRME DAİRESİ BAŞKANLIĞI	57.262.000,00	55.659.199,02	97%	10,5%
46	35	03	24	HUKUK MÜŞAVİRLİĞİ	618.040,00	251.689,42	41%	0,0%
46	35	03	30	ABONE İŞLERİ DAİRESİ BAŞKANLIĞI	10.236.538,00	7.535.560,25	74%	1,4%
46	35	03	31	ATIKSU ARITMA DAİRESİ BAŞKANLIĞI	24.650.000,00	13.738.870,90	56%	2,6%
46	35	03	32	ÇEVRE KORUMA VE KONTROL DAİRESİ BAŞKANLIĞI	9.060.000,00	4.498.876,10	50%	0,8%
46	35	03	33	DESTEK HİZMETLERİ DAİRESİ BAŞKANLIĞI	5.628.600,00	3.872.353,61	69%	0,7%
46	35	03	34	ETÜD VE PLAN DAİRESİ BAŞKANLIĞI	24.853.393,00	6.864.469,42	28%	1,3%
46	35	03	35	KANALİZASYON DAİRESİ BAŞKANLIĞI	33.647.000,00	28.906.284,59	86%	5,4%
46	35	03	38	SU TESİSLERİ DAİRESİ BAŞKANLIĞI	24.300.000,00	17.000.255,73	70%	3,2%
46	35	03	39	YATIRIMLAR VE İNŞAAT DAİRESİ BAŞKANLIĞI	209.727.305,04	75.001.125,67	36%	14,1%
46	35	03	40	TİCARET İŞLERİ DAİRESİ BAŞKANLIĞI	1.088.000,00	506.651,32	47%	0,1%
46	35	03	41	SU İSALE VE DAĞITIM DAİRESİ BAŞKANLIĞI	5.115.500,00	3.621.574,64	71%	0,7%
46	35	03	42	KORUMA VE GÜVENLİK GÖREVLİSİ AMİRLİĞİ	2.246.640,00	91.155,48	4%	0,0%
46	35	03	43	SİVİL SAVUNMA	10.150,00	10.072,30	99%	0,0%
				BÜTÇE GİDER TOPLAMI	750.004.633,88	531.722.324,83	71%	100%

2008 Mali yılında 750.004.633.88 YTL. Net bütçe ödeneği ve gerçekleşen 531.722.324,83YTL. Bütçe giderinin, harcama birimleri itibariyle dağılımı ve gerçekleşme yüzdeleri yukarıda yer alan Bütçe Giderlerinin Kurumsal Sınıflandırması Tablosunda yer almaktadır.

2- Temel Mali Tablolara İlişkin Açıklamalar

Temel Mali Tablolara İlişkin Açıklamaya, ilgili tabloların altında yer verilmiştir.

3- Mali Denetim Sonuçları

2008 Mali Yılı Hesaplarının Mali Denetimi, İdaremiz Denetim Komisyonu tarafından sürdürülmektedir. Sayıştay Başkanlığı tarafından henüz, Dış Mali Denetim yapılmamıştır.

2008 YILI FAALİYET SONUÇLARI TABLOSU

KURUMU : İZMİR SU VE KANALİZASYON GENEL MÜDÜRLÜĞÜ

Strateji Geliştirme Dairesi Başkanlığı

HESAP KODU	EKONOMİK KOD KOD1	KOD2	KOD3	KOD4	KOD5	GİDERİN TÜRÜ	CARİ YIL(N) YTL	HESAP KODU	EKONOMİK KOD KOD1	KOD2	KOD3	KOD4	KOD5	GELİRİN TÜRÜ	CARİ YIL(N) YTL
630	01	00	00	00	00	PERSONEL GİDERLERİ	55.596.499,27	600	03	00	00	00	00	TEŞEBBÜS VE MÜLKİYET GELİRLERİ	272.597.465,45
630	02	00	00	00	00	SOSYAL GÜVENLİK KURUMLARINA DEVLET PRİMİ GİDERLERİ	8.585.970,23	600	04	00	00	00	00	ALINAN BAĞIŞ VE YARDIMLAR İLE ÖZEL GELİRLER	11.334,84
630	03	00	00	00	00	MAL VE HİZMET ALIMLARI GİDERLERİ	110.664.571,73	600	05	00	00	00	00	DİĞER GELİRLER	99.001.314,24
630	05	00	00	00	00	CARİ TRANSFERLER	94.943.431,78								
630	12	00	00	00	00	GELİRLERİN RED VE İADESİNDEN KAYNAKLANAN GİDERLER	6.859,20								
630	13	00	00	00	00	AMORTİSMAN GİDERLERİ	62.131.276,85								
630	14	00	00	00	00	İLK MADDE VE MALZEME GİDERLERİ	20.742.152,80								
						GİDERLER TOPLAMI	352.670.761,86							GELİRLER TOPLAMI	371.610.114,53
														FAALİYET SONUCU(+/-)	18.939.352,67

Meliha ÇAYLI
Muhasebe Şefi

Muharrem ALAŞ
MuhasebeYetkilisi

Gültekin AVKIRAN
Strateji Geliştirme Dairesi Başkanı

Mehmet GÜLTEKİN
Denetçi

Ertuğrul AKSOYDAN
Denetçi

2008 YILI BÜTÇE UYGULAMA SONUÇLARI TABLOSU

KURUM : SU VE KANALİZASYON İDARESİ (İZSU) GENEL MÜDÜRLÜĞÜ

HESAP KODU	EKONOMİK KOD KOD 1	KOD 2	KOD 3	KOD 4	BÜTÇE GİDERİNİN TÜRÜ	CARİ YIL(N) YTL	HESAP KODU	EKONOMİK KOD KOD 1	KOD 2	KOD 3	KOD 4	BÜTÇE GELİRİNİN TÜRÜ	CARİYIL (N) YTL
830	01	0	0	0	PERSONEL GİDERİ	55.596.499,27	800	01	0	0	0	VERGİ GELİRLERİ	37.321.332,61
830	02	0	0	0	SOSYAL GÜV. KURUM.DEVL.PRİ.GİD.	8.585.970,23	800	03	0	0	0	TEŞEBBÜS VE MÜLKİYET GELİRLERİ	284.522.141,04
830	03	0	0	0	MAL VE HİZMET ALIM GİDERLERİ	155.266.868,08	800	04	0	0	0	ALINAN BAĞIŞ VE YARDIMLAR İLE ÖZ GELİR	21.829,49
830	04	0	0	0	FAİZ GİDERLERİ	0,00	800	05	0	0	0	DİĞER GELİRLER	63.291.596,29
830	05	0	0	0	CARİ TRANSFERLER	94.943.431,78	800	06	0	0	0	SERMAYE GELİRLERİ	0,00
830	06	0	0	0	SERMAYE GİDERLERİ	117.329.555,47							
830	08	0	0	0	BORÇ VERME	100.000.000,00							
					BÜTÇE GİDERLERİ TOPLAMI (A)	531.722.324,83						BÜTÇE GELİRLERİ TOPLAMI (B)	385.156.899,43
							810	03	0	0	0	TEŞEBBÜS VE MÜLKİYET GELİRLERİ	138.760,30
							810	05	0	0	0	DİĞER GELİRLER	111.272,73
												BÜTÇE GELİRLERİNDEN RET VE İADELER TOPLAMI (C)	250.033,03
												NET BÜTÇE GELİRİ (B - C) (D)	384.906.866,40
												BÜTÇE GELİR - GİDER FARKI (D - A)	-146.815.458,43

FAALİYETLER İLE İLGİLİ TABLO VE GRAFİKLER

2008 MALİ YILI EKONOMİK SINIFLANDIRMAYA GÖRE GERÇEKLEŞEN HARCAMALAR

EKONOMİK SINIF	AÇIKLAMA	2008 YILI NET BÜTÇE ÖDENEĞİ	2008 YILI GERÇEKLEŞEN HARCAMA	STRATEJİ D.BŞK 2008 YILI GERÇEKLEŞME %
01	PERSONEL GİDERLERİ	69.909.736,84	55.596.499,27	80%
02	SOSYAL GÜV.KURUM.DEVL.PRİ.GİD.	9.038.150,00	8.585.970,23	95%
03	MAL VE HİZMET ALIM GİDERLERİ	193.373.652,00	155.266.868,08	80%
05	CARİ TRANSFERLER	96.441.697,00	94.943.431,78	98%
06	SERMAYE GİDERLERİ	281.241.398,04	117.329.555,47	42%
08	BORÇ VERME	100.000.000,00	100.000.000,00	100%
GENEL HARCAMA TOPLAMI		750.004.633,88	531.722.324,83	71%

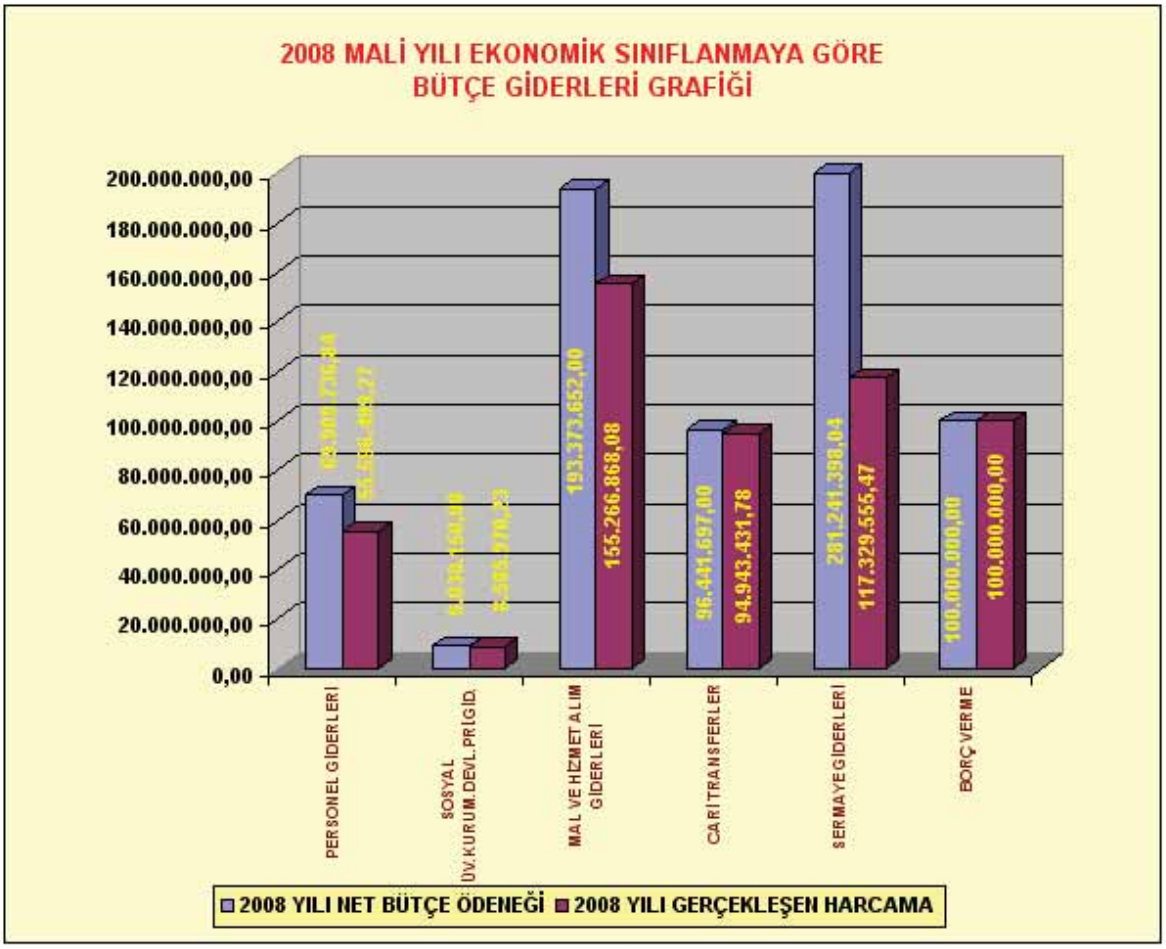

2008 MALİ YILI EKONOMİK SINIFLANDIRMAYA GÖRE BÜTÇE GELİRLERİ GERÇEKLEŞMELERİ

STRATEJİ D. BŞK

EKONOMİK SINIF	AÇIKLAMA	2008 YILI BÜTÇE İLE TAHMİN EDİLEN	2008 YILI NET GELİR	2008 YILI GERÇEKLEŞME %
01	VERGİ GELİRLERİ	47.300.000,00	37.321.332,61	79%
03	TEŞEBBÜS VE MÜLKİYET GELİRLERİ	348.765.000,00	284.383.380,74	82%
04	ALINAN BAĞIŞ VE YARDIMLAR İLE ÖZEL GELİRLER	700.000,00	21.829,49	3%
05	DİĞER GELİRLER	84.233.000,00	63.180.323,56	75%
06	SERMAYE GELİRLERİ	650.000,00	0,00	0%
GENEL TOPLAM		481.648.000,00	384.906.866,40	80%

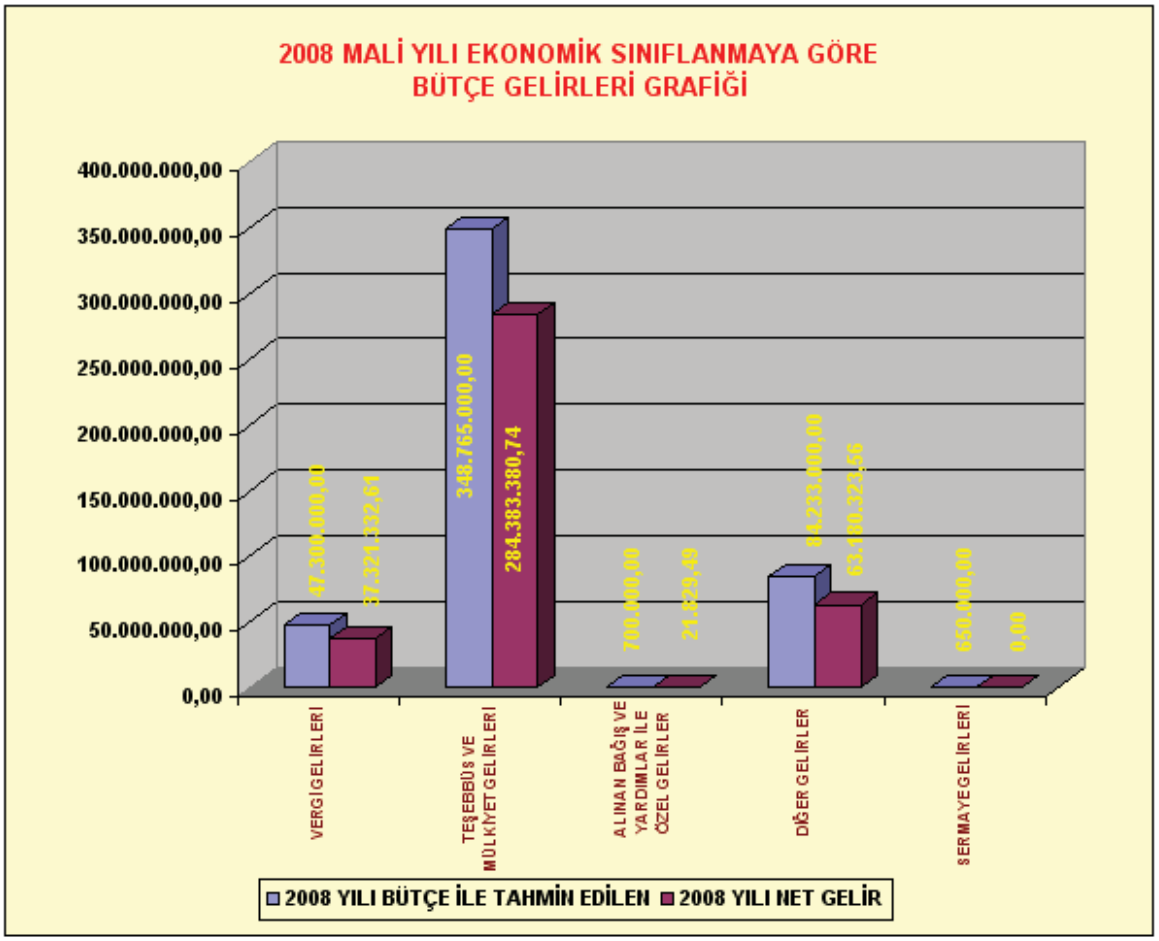

İZMİR BÜYÜKŞEHİR BELEDİYESİ
31.12.2008 TARİHİ İTİBARİ İLE BİLANÇOSU

A K T İ F

I - DÖNEN VARLIKLAR:			**580.281.993,54**
10- HAZIR DEGERLER		176.288.651,66	
100- Kasa	1.104,83		
101-Alınan Çekler Hesabı	155.944,29		
102- Bankalar	174.879.235,04		
103- Verilen Çekler ve Gönd.Emir. (-)	2.222.062,93		
108- Diğer hazır değerler	3.474.430,43		
12-TİCARİ ALACAKLAR		86.924.308,77	
120- Alacaklar Hesabı	86.593.403,58		
121- Takipli Alacaklar	4.195,64		
126- Verilen Dep.ve Teminatlar	326.709,55		
13- KURUM ALACAKLARI		278.004.277,50	
132- Kurumca Verilen Borç. Alacaklar	278.004.277,50		
14- DİĞER ALACAKLAR		474.296,13	
140- Kişilerden Alacaklar	474.296,13		
15- STOKLAR		15.309.619,26	
150- İlk madde ve malzeme	15.309.619,26		
16- ÖN ÖDEMELER		570.288,81	
160- İş Avansı ve Kredileri	0,00		
161- Personel Avansları	0,00		
162- Bütçe Dışı Avans ve Krediler	570.288,81		
19- DİGER DÖNEN VARLIKLAR		22.710.551,41	
190-Devreden katma değer vergisi	22.710.551,41		
197-Sayım Noksanları	0,00		
II - DURAN VARLIKLAR			**397.544.481,05**
24- MALİ DURAN VARLIKLAR		18.126.210,33	
240- Mali Kuruluşlara Yatır.Sermayeler	18.113.635,33		
241- Mal ve Hizmet Ür.kuruluş.Yatı.Serm	12.575,00		
25- MADDİ DURAN VARLIKLAR		379.415.131,84	
250- Arazi ve arsalar	24.549.371,73		
251- Yeraltı ve yerüstü düzenleri	376.673.942,03		
252- Binalar	30.660.409,67		
253- Tesis makina ve cihazlar	30.413.013,78		
254- Taşıtlar	26.955.126,07		
255- Demirbaşlar	4.413.275,71		
256- Diğer Maddi Duran Varlıkla	0,00		
257- Birikmiş Amortismanlar (-)	300.407.889,72		
258- Yapılmakta olan yatırımlar	181.973.212,57		
259- Yatırım Avansları	4.184.670,00		
26- MADDİ OLMAYAN DURAN VARLIKLAR		0,00	
260-Haklar	9.492.789,32		
268-Birikmiş Amortisman(-)	9.492.789,32		
29- DİĞER DÖNEN VARLIKLAR		3.138,88	
294-Elden Çıkarılacak Stok ve Maddi D.	246.793,88		
299-Birikmiş Amortisman (-)	243.655,00		
AKTİF TOPLAMI:			**977.826.474,59**

P A S İ F

III- KISA VADELİ YABANCI KAYNAKLAR:			**34.294.739,09**
32- FAALİYET BORÇLARI		24.221.878,65	
320- Bütçe Emanetleri	24.221.878,65		
33- EMANET YABANCI KAYNAKLAR		1.936.976,10	
330- Alınan Depozito ve Teminatlar	420.638,95		
333- Emanetler	1.516.337,15		
34- ALINAN AVANSLAR		1.294.551,75	
340- Alınan Sipariş avansı	1.111.297,71		
349-Alınan Diğer Avanslar	183.254,04		
36- ÖDENECEKDİGER YÜKÜMLÜLÜKLER		6.841.332,59	
360- Ödenecek Vergi ve Fonlar	2.507.413,72		
361- Ödenecek Sosyal Güvenlik Kesinti.	911.705,71		
362- Fonlar veya Diğer Kamu.İd.Adı.Tah.	3.422.213,16		
IV- UZUN VADELİ YABANCI KAYNAKLAR			**24.351.460,04**
43- DİĞER BORÇLAR		24.351.460,04	
430- Alınan Depozito ve Teminatlar	24.351.460,04		
V- ÖZKAYNAKLAR			**919.180.275,46**
50- NET DEĞER		229.719.551,02	
500-Net Değer	229.719.551,02		
52- YENİDEN DEĞERLEME FARKLARI		101.055.886,81	
522- Yeniden Değerleme Farkları	101.055.886,81		
57- GEÇMİŞ YILLAR OLUMLU FAALİYET		569.465.484,96	
570- Gecmiş yıllar Olumlu Faaliyet	569.465.484,96		
59- DÖNEM FAALİYET SONUÇLARI		18.939.352,67	
590- Dönem Olumlu Faaliyet Sonucu	18.939.352,67		
PASİF TOPLAMI:			**977.826.474,59**

NAZIM HESAPLAR:		**66.218.309,28**
91- NAKİT DIŞI TEMİNAT VE KİŞİLERE AİT MANKUL KIYMET HESABI		
910-Teminat Mektupları Hesabı	32.258.383,31	
92- TAAHÜT HESAPLARI		
920-Gider Taahütleri Hesabı	33.959.925,97	
GENEL TOPLAM :		**1.044.044.783,87**

NAZIM HESAPLAR:		**66.218.309,28**
91- NAKİT DIŞI TEMİNAT VE KİŞİLERE AİT MANKUL KIYMET HESABI		
911-Teminat Mektupları Emanetlweri Hesabı	32.258.383,31	
92- TAAHÜT HESAPLARI		
921-Gider Taahütleri Karşılığı Hesabı	33.959.925,97	
GENEL TOPLAM :		**1.044.044.783,87**

MELİHA ÇAYLI
MUHASEBE ŞEFİ

MUHARREM ALAŞ
MUHASEBE MÜDÜRÜ

MEHMET GULTEKIN
DENETÇI

ERTUGRUL AKSOYDAN
DENETÇI

GULTEKIN AVKIRAN
MALI IŞLER DAIRE BAŞKAN

GİDERLERİN EKONOMİK SINIFLANDIRMASI TABLOSU

Kurumu : İZMİR SU VE KANALİZASYON İDARESİ (İZSU) GENEL MÜDÜRLÜĞÜ
Yılı : 2008

Hesap Kodu	Yardımcı Hesap Kod.1	Kod.2	Kod.3	Kod.4	GİDERİN TÜRÜ	STRTJ GEL.D.BŞK. Cari Yıl (N) YTL.
630	**01**	**0**	**0**	**0**	**PERSONEL GİDERLERİ**	**55.596.499,27**
630	**01**	**1**	**0**	**0**	**MEMURLAR**	**15.907.168,08**
630	01	1	1	0	Temel Maaşlar	7.342.683,97
630	01	1	1	01	Temel Maaşlar	7.342.683,97
630	01	1	2	0	Zamlar ve Tazminatlar	5.004.426,90
630	01	1	2	01	Zamlar ve Tazminatlar	5.004.426,90
630	01	1	3	0	Ödenekler	23.390,67
630	1	1	3	1	Ödenekler	23.390,67
630	01	1	4	0	Sosyal Haklar	503.577,61
630	01	1	4	01	Sosyal Haklar	503.577,61
630	01	1	5	0	Ek Çalışma Karşılıkları	1.158.022,30
630	01	1	5	01	Ek Çalışma Karşılıkları	1.158.022,30
630	01	1	6	0	Ödül ve İkramiyeler	1.850.844,03
630	01	1	6	01	Ödül ve İkramiyeler	1.850.844,03
630	01	1	9	0	Diğer Personel Giderleri	24.222,60
630	01	1	9	01	Diğer Personel Giderleri	24.222,60
630	**01**	**3**	**0**	**0**	**İŞÇİLER**	**39.542.136,55**
630	01	3	1	0	İşçilerin Ücretleri	17.835.685,92
630	01	3	1	01	Sürekli İşçilerin Ücretleri	17.835.685,92
630	01	3	2	0	İşçilerin İhbar ve Kıdem Tazminatları	2.794.896,09
630	01	3	2	01	Sürekli İşçilerin İhbar ve Kıdem Tazminatı	2.794.896,09
630	01	3	3	0	İşçilerin Sosyal Hakları	8.599.074,87
630	01	3	3	01	Sürekli İşçilerin Sosyal Hakları	8.599.074,87
630	01	3	4	0	İşçilerin Fazla Mesaileri	4.603.323,10
630	01	3	4	01	Sürekli İşçilerin Fazla Mesaileri	4.603.323,10
630	01	3	5	0	İşçileri Ödül ve İkramiyeleri	5.587.525,57
630	01	3	5	01	Sürekli İşçileri Ödül ve İkramiyeleri	5.587.525,57
630	01	3	9	0	İşçilerin Diğer Ödemeleri	121.631,00
630	01	3	9	01	Sürekli İşçilerin Diğer Ödemeleri	121.631,00
630	**01**	**4**	**0**	**0**	**GEÇİCİ PERSONEL**	**111.780,60**
630	01	4	1	0	Ücretler	111.780,60
630	01	4	1	02	Aday, Çırak, Çırak ve Satjyer Öğrencilerin Ücretleri	111.780,60
630	**01**	**5**	**0**	**0**	**DİĞER PERSONEL**	**35.414,04**
630	01	5	1	0	Ücret ve Diğer Ödemeler	35.414,04
630	01	5	1	52	Belediye Meclis Üyelerine Yapılan Ödemeler	35.414,04
630	**02**	**0**	**0**	**0**	**SOSYAL GÜVENLİK KURUMLARINA DEVLET PRİMİ GİDERLERİ**	**8.585.970,23**
630	**02**	**1**	**0**	**0**	**MEMURLAR**	**1.921.484,41**
630	02	1	1	0	Emekli Sandığına	1.921.484,41
630	02	1	1	01	Emekli Sandığına	1.921.484,41
630	**02**	**3**	**0**	**0**	**İŞÇİLER**	**6.664.485,82**
630	02	3	2	0	Sosyal Sigortalar Kurumuna	6.061.136,85
630	02	3	2	01	Sosyal Sigortalar Kurumuna	6.061.136,85
630	02	3	4	0	İşsizlik Sigortası Fonuna	603.348,97
630	02	3	4	01	İşsizlik Sigortası Fonuna	603.348,97

GİDERLERİN EKONOMİK SINIFLANDIRMASI TABLOSU

Kurumu : İZMİR SU VE KANALİZASYON İDARESİ (İZSU) GENEL MÜDÜRLÜĞÜ
Yılı : 2008

Hesap Kodu	Yardımcı Hesap Kod.1	Kod.2	Kod.3	Kod.4	GİDERİN TÜRÜ	STRTJ GEL.D.BŞK. Cari Yıl (N) YTL.
630	**03**	**0**	**0**	**0**	**MAL VE HİZMET ALIM GİDERLERİ**	**110.664.571,73**
630	**03**	**1**	**0**	**0**	**ÜRETİME YÖNELİK MAL VE MALZEME ALIMLARI**	**212.859,06**
630	03	1	6	0	Kimyevi Ürün Alımları	13.969,51
630	03	1	6	01	Kimyevi Ürün Alımları	13.969,51
630	03	1	8	0	Metal Ürünü Alımları	19.550,00
630	03	1	8	01	Metal Ürünü Alımları	19.550,00
630	03	1	9	0	Diğer Mal ve Malzeme Alımları	179.339,55
630	03	1	9	01	Diğer Mal ve Malzeme Alımları	179.339,55
630	**03**	**2**	**0**	**0**	**TÜKETİME YÖNELİK MAL VE MALZEME ALIMLARI**	**44.993.405,11**
630	03	2	1	0	Kırtasiye ve Büro Malzemesi Alımları	52.171,59
630	03	2	1	01	Kırtasiye Alımları	30.439,19
630	03	2	1	02	Büro Malzemesi Alımları	1.525,41
630	03	2	1	03	Periyodik Yayın Alımları	2.773,89
630	03	2	1	04	Diğer Yayın Alımları	94,30
630	03	2	1	05	Baskı ve Cilt Giderleri	17.190,38
630	03	2	1	90	Diğer Kırtasiye ve Büro Malzemesi Alımları	148,42
630	03	2	2	0	Su ve Temizlik Malzemesi Alımları	753.244,54
630	03	2	2	01	Su Alımları	751.529,18
630	03	2	2	02	Temizlik Malzemesi Alımları	1.715,36
630	03	2	3	0	Enerji Alımları	41.296.162,31
630	03	2	3	01	Yakacak Alımları	2.809,02
630	03	2	3	02	Akaryakıt ve Yağ Alımları	19.209,54
630	03	2	3	03	Elektrik Alımları	41.273.655,74
630	03	2	3	90	Diğer Enerji Alımları	488,01
630	03	2	4	0	Yiyecek, İçecek ve Yem Alımları	2.401.424,35
630	03	2	4	01	Yiyecek Alımları (Bedelen İşae Dahil)	2.401.424,35
630	03	2	5	0	Giyim ve Kuşam Alımları	54,00
630	03	2	5	05	Kuşam Alımları	54,00
630	03	2	6	0	Özel Malzeme Alımları	1.378,71
630	03	2	6	01	Labaratuar Malzemesi İle Kimyevi ve Temizlik Malzemesi Alımı	579,00
630	03	2	6	02	Tıbbi Malzeme ve İlaç Alımı	799,71
630	03	2	7	0	Güvenlik ve Savunmaya Yönelik Diğer Giderler	23.111,04
630	03	2	7	1	Güvenlik ve Sav. Yönelik Silah,Ar.,Gereç ve Savaş Taçhizatı Alımları	7.140,19
630	03	2	7	9	Güvenlik ve Savunmaya Yönelik Diğer Giderler	7.276,00
630	03	2	7	90	Diğer Savunma Mal ve Malz.Alımları ve Yapımları	8.694,85
630	03	2	9	0	Diğer Tüketim Mal ve Malzemesi Alımları	465.858,57
630	03	2	9	01	Bahçe Malzemesi Alımları ile Yapım ve Bakım Giderleri	435.841,57
630	03	2	9	90	Diğer Tüketim Mal ve Malzemesi Alımları	30.017,00
630	**03**	**3**	**0**	**0**	**YOLLUKLAR**	**86.707,88**
630	03	3	1	0	Yurtiçi Geçici Görev Yollukları	47.827,03
630	03	3	1	01	Yurtiçi Geçici Görev Yollukları	47.539,53
630	03	3	1	2	Yurtiçi Tedavi Yollukları	287,50
630	3	3	2	0	Yurtiçi Sürekli Görev Yollukları	5.500,00
630	03	3	2	1	Yurtiçi Sürekli Görev Yollukları	5.500,00
630	03	3	3	0	Yurtdışı Geçici Görev Yollukları	33.380,85
630	03	3	3	01	Yurtdışı Geçici Görev Yollukları	33.380,85
630	**03**	**4**	**0**	**0**	**GÖREV GİDERLERİ**	**1.356.124,42**
630	03	4	2	0	Yasal Giderler	1.083.199,64
630	3	4	2	3	Kusursuz Tazminatlar	9.678,92
630	03	4	2	04	Mahkeme Harç ve Giderleri	1.065.042,47
630	03	4	2	90	Diğer Yasal Giderler	8.478,25
630	03	4	3	0	Ödenecek Vergi, Resim, Harçlar ve Benzeri Giderler	272.924,78
630	03	4	3	1	Vergi Ödemeleri ve Benzeri Giderler	200.000,00
630	03	4	3	90	Diğer Vergi, Resim ve Harçlar ve Benzeri Giderler	72.924,78

GİDERLERİN EKONOMİK SINIFLANDIRMASI TABLOSU

Kurumu : İZMİR SU VE KANALİZASYON İDARESİ (İZSU) GENEL MÜDÜRLÜĞÜ
Yılı : 2008

Hesap Kodu	Yardımcı Hesap Kod.1	Kod.2	Kod.3	Kod.4	GİDERİN TÜRÜ	STRTJ GEL.D.BŞK. Cari Yıl (N) YTL.
630	**03**	**5**	**0**	**0**	**HİZMET ALIMLARI**	**55.296.490,81**
630	03	5	1	0	Müşavir Firma ve Kişilere Ödemeler	44.717.411,10
630	03	5	1	01	Etüd-Proje, Bilirkişi Ekspertiz Giderleri	398.431,38
630	03	5	1	02	Araştırma ve Geliştirme Giderleri	231.853,91
630	03	5	1	03	Bilgisayar Hizmet Alımları(Yazılım ve Donanım Hariç)	3.850,00
630	03	5	1	04	Müteahhitlik Hizmetleri (Temizlik Hizmet İhaleleri Dahil)	43.185.820,30
630	03	5	1	07	Danışma, Yönetim ve İşletim Giderleri	740.637,10
630	03	5	1	90	Diğer Müşavir Firma Ve kişilere Ödemeler	156.818,41
630	03	5	2	0	Haberleşme Giderleri	678.953,34
630	03	5	2	01	Posta ve Telgraf Giderleri	21.594,29
630	03	5	2	02	Telefon Abonelik ve Kullanım Ücretleri	600.752,35
630	03	5	2	04	Haberleşme Cihazları Ruhsat ve Kullanım Giderleri	24.489,14
630	03	5	2	90	Diğer Haberleşme Giderleri	32.117,56
630	03	5	3	0	Taşıma Giderleri	132.906,52
630	03	5	3	03	Yük Taşıma Giderleri	111.739,22
630	03	5	3	90	Diğer Taşıma Giderleri	21.167,30
630	03	5	4	0	Tarifeye Bağlı Ödemeler	1.071.923,16
630	03	5	4	01	İlan Giderleri	426.136,00
630	03	5	4	02	Sigorta Giderleri	87.935,76
630	03	5	4	03	Komisyon Giderleri	540.117,94
630	03	5	4	90	Diğer Tarifeye Bağlı Ödemeler	17.733,46
630	03	5	5	0	Kiralar	8.649.963,15
630	03	5	5	02	Taşıt Kiralaması Giderleri	2.082.753,59
630	03	5	5	03	İş Makinası Kiralaması Giderleri	5.702.488,49
630	03	5	5	05	Hizmet Binası Kiralama Giderleri	394.841,32
630	03	5	5	07	Arsa ve Arazi Kiralaması Giderleri	9.348,01
630	03	5	5	10	Bilgisayar ve Bilgisayar Sistemleri ve Yazılımları Kiralaması Giderleri	454.867,66
630	03	5	5	90	Diğer Kiralama Giderleri	5.664,08
630	03	5	09	0	Diğer Hizmet Alımları	45.333,54
630	03	5	9	03	Kurslara Katılma ve Eğitim Giderleri	33.656,11
630	03	5	9	90	Diğer Hizmet Alımları	11.677,43
630	**03**	**6**	**0**	**0**	**TEMSİL VE TANITMA GİDERLERİ**	**490.970,74**
630	03	6	1	0	Temsil Giderleri	32.272,25
630	03	6	1	01	Temsil, Ağırlama, Tören, Fuar, Organizasyon Giderleri	32.272,25
630	03	6	2	0	Tanıtma Giderleri	458.698,49
630	03	6	2	01	Tanıtma, Ağırlama, Tören, Fuar, Organizasyon Giderleri	458.698,49

GİDERLERİN EKONOMİK SINIFLANDIRMASI TABLOSU

Kurumu : İZMİR SU VE KANALİZASYON İDARESİ (İZSU) GENEL MÜDÜRLÜĞÜ

Yılı : 2008

Hesap Kodu	Yardımcı Hesap Kod.1	Kod.2	Kod.3	Kod.4	GİDERİN TÜRÜ	STRTJ GEL.D.BŞK. Cari Yıl (N) YTL.
630	**03**	**7**	**0**	**0**	**MENKUL MAL,GAYRİMADDİ HAK ALIM,BAKIM VE ONARIM GİD.**	**1.377.370,34**
630	03	7	1		Menkul Mal Alım Giderleri	90.151,59
630	03	7	1	01	Büro ve İşyeri Mal ve Malzeme Alımları	8.848,03
630	03	7	1	02	Büro ve İşyeri Makine Tesisat Alımları	4.518,22
630	03	7	1	03	Avadanlık ve Yedek Parça Alımları	9.108,24
630	03	7	1	90	Diğer Dayanıklı Mal ve Malzeme Alımları	67.677,10
630	03	7	2		Gayri Maddi Hak Alımları	30.746,99
630	03	7	2	01	Gayri Maddi Hak Alımları	30.746,99
630	03	7	3		Bakım ve Onarım Giderleri	1.256.471,76
630	03	7	3	01	Tefrişat Bakım ve Onarım Giderleri	816,10
630	03	7	3	02	Makine Teçhizat Bakım ve Onarım Giderleri	447.766,82
630	03	7	3	03	Taşıt Bakım ve Onarım Giderleri	129.439,37
630	03	7	3	04	İş Makinası Onarım Giderleri	317.395,65
630	03	7	3	90	Diğer Bakım ve Onarım Giderleri	361.053,82
630	**03**	**8**	**0**	**0**	**GAYRİMENKUL MAL BAKIM VE ONARIM GİDERLERİ**	**5.701.426,43**
630	03	8	1	0	Hizmet Binası Bakım ve Onarım Giderleri	291.732,34
630	03	8	1	01	Büro Bakım ve Onarım Giderleri	600,00
630	03	8	1	04	Atölye ve Tesis Binaları Bakım ve Onarım Giderleri	250.739,50
630	03	8	1	90	Diğer Hizmet Binası Bakım ve Onarım Giderleri	40.392,84
630	03	8	6	0	Yol Bakım ve Onarımı Giderleri	2.364.289,09
630	03	8	6	01	Yol Bakım ve Onarımı Giderleri	2.364.289,09
630	03	8	9	0	Diğer Taşınmaz Yapım Bakım ve Onarım Giderleri	3.045.405,00
630	03	8	9	01	Diğer Taşınmaz Yapım Bakım ve Onarım Giderleri	3.045.405,00
630	**03**	**9**	**0**	**0**	**TEDAVİ VE CENAZE GİDERLERİ**	**1.149.216,94**
630	03	9	1	0	Kamu Personeli Tedavi ve Sağlık Malzemesi Giderleri	724.071,40
630	03	9	1	01	Kamu Personeli Tedavi ve Sağlık Malzemesi Giderleri	724.071,40
630	03	9	2	0	Kamu Personeli İlaç Giderleri	400.305,57
630	03	9	2	01	Kamu Personeli İlaç Giderleri	400.305,57
630	03	9	8	0	Diğer Tedavi ve Sağlık Malzemesi Giderleri	24.839,97
630	03	9	8	90	Diğer Tedavi ve Sağlık Malzemesi Giderleri	24.839,97
630	**05**	**0**	**0**	**0**	**CARİ TRANSFERLER**	**94.943.431,78**
630	**05**	**1**	**0**	**0**	**GÖREV ZARARLARI**	**1.195.100,07**
630	05	1	2	0	Sosyal Güvenlik Kurumlarına	1.195.100,07
630	05	1	2	05	Sosyal Güvenlik Kurumuna	1.195.100,07
630	**05**	**3**	**0**	**0**	**KAR AMACI GÜTMEYEN KURULUŞ.YAPILAN TRANSFERLER**	**93.748.331,71**
630	05	3	1	0	Kar Amacı Gütmayen Kuruluşlara	93.748.331,71
630	05	3	1	90	Diğerlerine	93.748.331,71

GİDERLERİN EKONOMİK SINIFLANDIRMASI TABLOSU

Kurumu : İZMİR SU VE KANALİZASYON İDARESİ (İZSU) GENEL MÜDÜRLÜĞÜ

Yılı : 2008

Hesap Kodu	Yardımcı Hesap Kod.1	Kod.2	Kod.3	Kod.4	GİDERİN TÜRÜ	STRTJ GEL.D.BŞK. Cari Yıl (N) YTL.
630	**12**	**0**	**0**	**0**	**GELİRLERİN RED VE İADESİNDEN KAYNAKLANAN GİDERLER**	**6.859,20**
630	**12**	**3**	**0**	**0**	**TEŞEBBÜS VE MÜLKİYET GELİRLERİ**	**6.859,20**
630	12	3	1	0	Mal ve Hizmet Satiş Gelirleri	6.859,20
630	12	3	1	02	Hizmet Gelirleri	6.859,20
630	**13**	**0**	**0**	**0**	**AMORTİSMAN GİDERLERİ**	**62.131.276,85**
630	**13**	**1**	**0**	**0**	**MADDİ DURAN VARLIKLARIN AMORTİSMAN GİDERLERİ**	**53.069.430,00**
630	13	1	1	0	Yer Altı ve Yer Üstü Düzenlerinin Amortsman Giderleri	32.407.354,97
630	13	1	2	0	Binaların Amotisman Giderleri	634.151,20
630	13	1	3	0	Tesis Makine ve Cihazların Amortisman Giderleri	6.145.586,99
630	13	1	4	0	Taşıtların Amortisman Giderleri	12.640.566,08
630	13	1	5	0	Demirbaşların Amortisman Giderleri	1.241.770,76
630	**13**	**2**	**0**	**0**	**MADDİ OLMAYAN DURAN VARLIKLARIN AMORTİSMAN GİD.**	**9.061.846,85**
630	13	2	1	0	Haklar Amortisman Giderleri	9.061.846,85
630	**14**	**0**	**0**	**0**	**İLK MADDE VE MALZEME GİDERLERİ**	**20.742.152,80**
630	14	1	0	0	Kırtasiye Malzemeleri	152.164,71
630	14	2	0	0	Beslenme,Gıda Amaçlı ve Mutfakta Kullanılan Tüketim Malz.	525,00
630	14	3	0	0	Tıbbi ve Labarotuar Sarf Malz.	1.149.780,28
630	14	4	0	0	Yakıtlar,Yakıt Katkıları ve Katkı Yağları	7.480.750,39
630	14	5	0	0	Temizleme Ekipmanları	98.748,87
630	14	6	0	0	Giyecek Mefruşat ve Tuhafiye Malzemeleri	253.668,11
630	14	7	0	0	Yiyecek	29.182,14
630	14	9	0	0	Canlı Hayvanlar	3.600,00
630	14	10	0	0	Zirai Maddeler	1.159,50
630	14	12	0	0	Bakım Onarım ve Üretim Malz.	2.512.690,71
630	14	13	0	0	Yedek Parçalar	7.823.669,85
630	14	14	0	0	Nakil Vasıtaların Lastikleri	79.441,12
630	14	15	0	0	Değişim,Bağış ve Satış Amaçlı Yayınlar	34.457,20
630	14	16	0	0	Spor Malz.Grubu	350,00
630	14	17	0	0	Basınçlı Akipmanlar	1.071.795,48
630	14	99	0	0	Diğer Tüketim Amaçlı Malz.	50.169,44
					T O P L A M	**352.670.761,86**

GELİRLERİN EKONOMİK SINIFLANDIRMASI TABLOSU

Kurumu : İZMİR SU VE KANALİZASYON İDARESİ (İZSU) GENEL MÜDÜRLÜĞÜ
Yılı : 2008

Hesap Kodu	Yardımcı Hesap Kod.1	Kod.2	Kod.3	Kod.4	GELİRİN TÜRÜ	STRATEJİ D.BŞK. Cari Yıl (N) YTL.
600	03	0	0	0	TEŞEBBÜS VE MÜLKİYET GELİRLERİ	272.597.465,45
600	03	1	0	0	MAL VE HİZMET SATIŞ GELİRLERİ	271.531.836,61
600	03	1	1	0	Mal Satış Gelirleri	146.555,43
600	03	1	1	01	Şartname Basılı Evrak Form Satış Gelirleri	146.555,43
600	03	1	2	0	Hizmet Gelirleri	271.385.281,18
600	03	1	2	06	Labaratuar Deney ve Analiz Gelirleri	265.464,54
600	03	1	2	58	Su Hizmetlerine İlişkin Gelirler	271.083.177,09
600	03	1	2	99	Diğer Hizmet Gelirleri	36.639,55
600	03	4	0	0	KURUMLAR HASILATI	47,70
600	03	4	5	0	Mahali İdareler Kurumlar Hasılatı	47,70
600	03	4	5	58	Su Hizmetlerine İlişkin Kurumlar Hasılatı	47,70
600	03	6	0	0	KİRA GELİRLERİ	99.610,00
600	03	6	1	0	Taşınmaz Kiraları	53.910,00
600	03	6	1	99	Diğer Taşınmaz Kira Gelirleri	53.910,00
600	03	6	2	0	Taşınır Kiraları	45.700,00
600	03	6	2	01	Taşınır Kira Gelirleri	45.700,00
600	03	9	0	0	DİĞER TEŞEBBÜS VE MÜLKİYET GELİRLERİ	965.971,14
600	03	9	9	0	Diğer Gelirler	965.971,14
600	03	9	9	99	Diğer Çeşitli Teşebbüs ve Mülkiyet Gelirleri	965.971,14
600	04	0	0	0	ALINAN BAĞIŞ VE YARDIMLAR İLE ÖZEL GELİRLER	11.334,84
600	04	4	0	0	KURUMLARDAN VE KİŞİLERDEN ALINAN YARDIM VE BAĞIŞLAR	11.334,84
600	04	4	1	0	Cari	11.334,84
600	04	4	1	1	Kurumlardan Alınan Bağış ve Yardımlar	11.315,74
600	04	4	1	2	Kişilerden Alınan Bağış ve Yardımlar	19,10
600	05	0	0	0	DİĞER GELİRLER	99.001.314,24
600	05	1	0	0	FAİZ GELİRLERİ	38.088.867,02
600	05	1	4	0	Takipteki Kurum Alacakları Faizleri	310.940,53
600	05	1	4	01	Takipteki Kurum Alacakları Faizleri	310.940,53
600	05	1	9	0	Diğer Faizler	37.777.926,49
600	05	1	9	03	Mevduat Faizleri	37.777.926,49
600	05	2	0	0	KİŞİ VE KURUMLARDAN ALINAN PAYLAR	53.970.925,09
600	05	2	2	0	Vergi ve Harç Gelirlerinden Alınan Paylar	37.321.332,61
600	05	2	2	51	Merkezi İdare Vergi Gelirlerinden Alınan Paylar	37.321.332,61
600	05	2	4	0	Kamu Harcamalarına Katılma Payları	16.649.592,48
600	05	2	4	51	Kamu Harcamalarına Katılma Payları	6.603.632,76
600	05	2	4	52	Su Tesisleri Harcamalarına Katılma Payı	10.045.959,72
600	05	3	0	0	PARA CEZALARI	5.261.932,48
600	05	3	2	0	İdari Para Cezaları	331.764,30
600	05	3	2	99	Diğer İdari Para Cezaları	331.764,30
600	05	3	4	0	Vergi Cezaları	3.428.348,84
600	05	3	4	01	Vergi ve Diğer Amme Alacakları Gecikme Zamları	3.428.348,84
600	05	3	9	0	Diğer Para Cezaları	1.501.819,34
600	05	3	9	02	Zamanında Ödenmeyen Ücret Gelirlerinden Alınıcak Gecikme Zamları	1.489.651,73
600	05	3	9	99	Yukarıda Tanımlanmayan Diğer Para Cezaları	12.167,61
600	05	9	0	0	DİĞER ÇEŞİTLİ GELİRLER	1.679.589,65
600	05	9	1	0	Diğer Çeşitli Gelirler	1.679.589,65
600	05	9	1	01	İrat Kaydedilecek Nakdi Teminatlar	491.232,24
600	05	9	1	03	İrat Kaydedilecek Teminat Mektupları	354.753,16
600	05	9	1	06	Kişilerden Alacaklar	38.396,75
600	05	9	1	99	Yukarıda Tanımlanmayan Diğer Çeşitli Gelirler	795.207,50
					TOPLAM	371.610.114,53

BÜTÇE GELİR KESİN HESAP CETVELİ

Kurumu : İZSU Genel Müdürlüğü
Yılı : 2008

GELİRİN KODU				AÇIKLAMA	BÜTÇE İLE TAHMİN EDİLEN	GERÇEKLEŞEN NET GELİR TOPLAMI	2008 GERÇEKLEŞME YÜZDESİ	İZSU GENEL TOPLAM İÇİNDE	KENDİ GRUBU İÇİNDE
I	II	III	IV	İZSU GENEL MÜDÜRLÜĞÜ	481.655.000,00	385.156.899,43	80%	100%	
01				VERGİ GELİRLERİ	47.300.000,00	37.321.332,61	79%	10%	13%
01	9			BAŞKA YERDE SINIFLANDIRILMAYAN VERGİLER	47.300.000,00	37.321.332,61	79%	10%	13%
01	9	9		Başka Yerde Sınıflandırılmayan Vergiler	47.300.000,00	37.321.332,61	79%	10%	13%
01	9	9	99	Başka Yerde Sınıflandırılmayan Vergiler	47.300.000,00	37.321.332,61	79%	10%	13%
03				TEŞEBBÜS VE MÜLKİYET GELİRİ	348.765.000,00	284.522.141,04	82%	74%	100%
03	1			MAL VE HİZMET SATIŞI GELİRLERİ	348.510.000,00	283.470.978,28	81%	74%	100%
03	1	1		Mal Satışı Gelirleri	150.000,00	172.950,00	115%	0%	0%
03	1	1	01	Şartname, Basılı Evrak, Form Satış Gelirleri	150.000,00	172.950,00	115%	0%	0%
03	1	2		Hizmet Gelirleri	348.360.000,00	283.298.028,28	81%	74%	100%
03	1	2	06	Labaratuvar Deney ve Analiz Gelirleri	160.000,00	312.943,43	196%	0%	0%
03	1	2	58	Su Hizmetlerine İlişkin Gelirler	347.700.000,00	282.941.881,14	81%	73%	99%
03	1	2	99	Diğer Hizmet Gelirleri	500.000,00	43.203,71	9%	0%	0%
03	6			KİRA GELİRLERİ	180.000,00	107.998,00	60%	0%	0%
03	6	1		Taşınmaz Kiraları	30.000,00	54.072,00	180%	0%	0%
03	6	1	99	Diğer Taşınmaz Kira Gelirleri	30.000,00	54.072,00	180%	0%	0%
03	6	2		Taşınır Kiraları	150.000,00	53.926,00	36%	0%	0%
03	6	2	01	Taşınır Kira Gelirleri	150.000,00	53.926,00	36%	0%	0%
03	09			DİĞER TEŞEBBÜS VE MÜLKİYET GELİRLERİ	75.000,00	943.164,76	1258%	0%	0%
03	9	9		Diğer Gelirler	75.000,00	943.164,76	1258%	0%	0%
03	9	9	99	Diğer Çeşitli Teşebbüs ve Mülkiyet Gelirleri	75.000,00	943.164,76	1258%	0%	0%
04				ALINAN BAĞIŞ VE YARDIMLAR İLE ÖZEL GELİRLER	700.000,00	21.829,49	3%	0%	100%
04	4			KURUMLARDAN VE KİŞİLERDEN ALINAN YARDIM VE BAĞIŞLAR	700.000,00	21.829,49	3%	0%	100%
04	4	1		Cari	700.000,00	21.829,49	3%	0%	100%
04	4	1	01	Kurumlardan Alınan Bağış ve Yardımlar	300.000,00	11.315,47	4%	0%	52%
04	4	1	02	Kişilerden Alınan Bağış ve Yardımlar	400.000,00	10.514,02	3%	0%	48%
05				DİĞER GELİRLER	84.240.000,00	63.291.596,29	75%	16%	100%
05	1			FAİZ GELİRLERİ	70.600.000,00	38.090.110,01	54%	10%	60%
05	1	4		Takipteki Kurum Alacakları Faizleri	600.000,00	312.183,52	52%	0%	0%
05	1	4	01	Takipteki Kurum Alacakları Faizleri	600.000,00	312.183,52	52%	0%	0%
05	1	9		Diğer Faizler	70.000.000,00	37.777.926,49	54%	10%	60%
05	1	9	03	Mevduat Faizleri	70.000.000,00	37.777.926,49	54%	10%	60%
05	2			KİŞİ VE KURUMLARDAN ALINAN PAYLAR	13.000.000,00	16.743.534,29	129%	4%	26%
05	2	4		Kamu Harcamalarına Katılma Payları	13.000.000,00	16.743.534,29	129%	4%	26%
05	2	4	51	Kanalizasyon Harcamalarına Katılma Payı	5.000.000,00	6.645.855,44	133%	2%	11%
05	2	4	52	Su Tesisleri harcamalarına Katılma Payı	8.000.000,00	10.097.678,85	126%	3%	16%
05	3			PARA CEZALARI VE CEZALAR	620.000,00	5.324.191,74	859%	1%	8%
05	3	2		İdari Para Cezaları	60.000,00	2.979.845,35	4966%	1%	5%
05	3	2	99	Diğer idari Para Cezaları	60.000,00	391.450,86	652%	0%	1%
05	3	4	1	Vergi ve Diğer Amme Alacakları Gecikme Zammı	0,00	2.588.394,49		1%	4%
05	3	9		Diğer Para Cezaları	560.000,00	2.344.346,39	419%	1%	4%
05	3	9	02	Zamanında Ödenmeyen Ücret Gelirleri, Alınacak Gecikme Zammı	500.000,00	2.330.238,25	466%	1%	4%
05	3	9	99	Yukarıda Tanımlanmayan Diğer Para Cezaları	60.000,00	14.108,14	24%	0%	0%
05	9			DİĞER ÇEŞİTLİ GELİRLER	20.000,00	3.133.760,25	15669%	1%	5%
05	9	1		Diğer Çeşitli Gelirler	20.000,00	3.133.760,25	15669%	1%	5%
05	9	1	01	İrat Kaydedilecek Nakdi Teminatlar	10.000,00	491.232,24	4912%	0%	1%
05	9	1	03	İrat Kaydedilecek Teminat Mektupları	10.000,00	396.556,54	3966%	0%	1%
05	9	1	06	Kişilerden Alacaklar	0,00	39.089,91		0%	0%
05	9	1	99	Yukarıda Tanımlanmayan Diğer Çeşitli Gelirler	0,00	2.206.881,56		1%	3%
06				SERMAYE GELİRLERİ	650.000,00	0,00	0%	0%	
06	2			TAŞINIR SATIŞ GELİRLERİ	650.000,00	0,00	0%	0%	
06	2	3		Stok Satış Gelirleri	650.000,00	0,00	0%	0%	
06	2	3	01	Stok Satış Gelirleri	650.000,00	0,00	0%	0%	
				GENEL TOPLAM	481.655.000,00	385.156.899,43	80%	100%	

İZMİR SU VE KANALİZASYON İDARESİ
İZSU GENEL MÜDÜRLÜĞÜ
BÜTÇE GİDERLERİ KESİN HESAP CETVELİ

Kurum Adı : İZSU Genel Müdürlüğü
Yılı : 2008

KURUMSAL SINIFLANDIRMA				FONKSİYONEL SINIFLANDIRMA				FİN. TİPİ	EKONOMİK SINIFLANDIRMA				ACIKLAMA	GEÇEN YILDAN DEVREDEN ÖDENEK	BÜTÇE İLE VERİLEN ÖDENEK	EK ÖDENEK	AKTARMAYLA		NET BÜTÇE ÖDENEĞİ TOPLAMI	BÜTÇE GİDERİ TOPLAMI	ÖDENEN BÜTÇE GİDERİ	ÖDENEK ÜSTÜ HARCAMA	İPTAL EDİLEN ÖDENEK TUTARI	SONRAKİ YILA DEVREDEN ÖDENEK	AÇIKLAMA
I	II	III	IV	I	II	III	IV	I	I	II	III	IV					EKLENEN (+)	DÜŞÜLEN (-)						
46													Belediye ve Bağlı İdareler											
46	35												İzmir											
46	35	03											Su ve Kanalizasyon İdareleri											
46	35	03	02										ÖZEL KALEM	0,00	83.105.000,00	35.000.000,00	122.151.797,00	48.150.000,00	192.106.797,00	191.557.362,32	0,00	0,00	549.434,68	0,00	
46	35	03	02	06									İSKAN VE TOPLUM REFAHI HİZMETLERİ	0,00	83.105.000,00	35.000.000,00	122.151.797,00	48.150.000,00	192.106.797,00	191.557.362,32	0,00	0,00	549.434,68	0,00	
46	35	03	02	06	3								Su Temini İşleri ve Hizmetleri	0,00	83.105.000,00	35.000.000,00	122.151.797,00	48.150.000,00	192.106.797,00	191.557.362,32	0,00	0,00	549.434,68	0,00	
46	35	03	02	06	3	0							Su Temini İşleri ve Hizmetleri	0,00	83.105.000,00	35.000.000,00	122.151.797,00	48.150.000,00	192.106.797,00	191.557.362,32	0,00	0,00	549.434,68	0,00	
46	35	03	02	06	3	0	0						Su Temini İşleri ve Hizmetleri	0,00	83.105.000,00	35.000.000,00	122.151.797,00	48.150.000,00	192.106.797,00	191.557.362,32	0,00	0,00	549.434,68	0,00	
46	35	03	02	06	3	0	0	5					Özerk Kuruluşlar	0,00	83.105.000,00	35.000.000,00	122.151.797,00	48.150.000,00	192.106.797,00	191.557.362,32	0,00	0,00	549.434,68	0,00	
46	35	03	02	06	3	0	0	5	01				PERSONEL GİDERLERİ	0,00	54.000,00	0,00	0,00	0,00	54.000,00	35.414,04	0,00	0,00	18.585,96	0,00	
46	35	03	02	06	3	0	0	5	01	5			DİĞER PERSONEL	0,00	54.000,00	0,00			54.000,00	35.414,04			18.585,96		
46	35	03	02	06	3	0	0	5	03				MAL VE HİZMET ALIM GİDERLERİ	0,00	1.051.000,00	0,00	250.000,00	150.000,00	1.151.000,00	698.944,92	0,00	0,00	452.055,08	0,00	
46	35	03	02	06	3	0	0	5	03	2			TÜKETİME YÖNELİK MAL VE MALZEME ALIMLARI	0,00	2.500,00	0,00			2.500,00	1.285,85			1.214,15		
46	35	03	02	06	3	0	0	5	03	3			YOLLUKLAR	0,00	15.000,00	0,00			15.000,00	11.391,00			3.609,00		
46	35	03	02	06	3	0	0	5	03	5			HİZMET ALIMLARI	0,00	15.000,00	0,00			15.000,00				15.000,00		
46	35	03	02	06	3	0	0	5	03	6			TEMSİL VE TANITMA GİDERLERİ	0,00	1.000.000,00	0,00	250.000,00	150.000,00	1.100.000,00	685.337,18			414.662,82		
46	35	03	02	06	3	0	0	5	03	7			MENKUL MAL GAYRİMADDİ HAK ALIM,BAKIM VE ONARIM GİDERLERİ	0,00	18.500,00	0,00			18.500,00	930,89			17.569,11		
46	35	03	02	06	3	0	0	5	05				CARİ TRANSFERLER	0,00	7.000.000,00	35.000.000,00	48.901.797,00	0,00	90.901.797,00	90.823.003,36	0,00	0,00	78.793,64	0,00	
46	35	03	02	06	3	0	0	5	05	3			KAR AMACI GÜTMEYEN KURULUŞLARA YAPILAN TRANSFELER	0,00	7.000.000,00	35.000.000,00	48.901.797,00		90.901.797,00	90.823.003,36			78.793,64		
46	35	03	02	06	3	0	0	5	08				BORÇ VERME	0,00	75.000.000,00	0,00	73.000.000,00	48.000.000,00	100.000.000,00	100.000.000,00	0,00	0,00	0,00	0,00	
46	35	03	02	06	3	0	0	5	08	1			YURTİÇİ BORÇ VERME	0,00	75.000.000,00	0,00	73.000.000,00	48.000.000,00	100.000.000,00	100.000.000,00			0,00		

KURUMSAL SINIFLANDIRMA				FONKSİYONEL SINIFLANDIRMA				FİN. TİPİ	EKONOMİK SINIFLANDIRMA				ACIKLAMA	GEÇEN YILDAN DEVREDEN ÖDENEK	BÜTÇE İLE VERİLEN ÖDENEK	EK ÖDENEK	AKTARMAYLA		NET BÜTÇE ÖDENEĞİ TOPLAMI	BÜTÇE GİDERİ TOPLAMI	ÖDENEN BÜTÇE GİDERİ	ÖDENEK ÜSTÜ HARCAMA	İPTAL EDİLEN ÖDENEK TUTARI	SONRAKİ YILA DEVREDEN ÖDENEK	AÇIKLAMA
I	II	III	IV	I	II	III	IV	I	I	II	III	IV					EKLENEN (+)	DÜŞÜLEN (-)						
46	35	03	05										İNSAN KAYNAKLARI VE EĞİTİM DAİRESİ BAŞKANLIĞI	0,00	131.976.686,84	0,00	1.450.000,00	1.450.000,00	131.976.686,84	109.684.644,49	0,00	0,00	22.292.042,35	0,00	
46	35	03	05	06									İSKAN VE TOPLUM REFAHI HİZMETLERİ	0,00	131.976.686,84	0,00	1.450.000,00	1.450.000,00	131.976.686,84	109.684.644,49	0,00	0,00	22.292.042,35	0,00	
46	35	03	05	06	3								Su Temini İşleri ve Hizmetleri	0,00	131.976.686,84	0,00	1.450.000,00	1.450.000,00	131.976.686,84	109.684.644,49	0,00	0,00	22.292.042,35	0,00	
46	35	03	05	06	3	0							Su Temini İşleri ve Hizmetleri	0,00	131.976.686,84	0,00	1.450.000,00	1.450.000,00	131.976.686,84	109.684.644,49	0,00	0,00	22.292.042,35	0,00	
46	35	03	05	06	3	0	0						Su Temini İşleri ve Hizmetleri	0,00	131.976.686,84	0,00	1.450.000,00	1.450.000,00	131.976.686,84	109.684.644,49	0,00	0,00	22.292.042,35	0,00	
46	35	03	05	06	3	0	0	5					Özerk Kuruluşlar	0,00	131.976.686,84	0,00	1.450.000,00	1.450.000,00	131.976.686,84	109.684.644,49	0,00	0,00	22.292.042,35	0,00	
46	35	03	05	06	3	0	0	5	01				PERSONEL GİDERLERİ	0,00	69.855.736,84	0,00	0,00	0,00	69.855.736,84	55.561.085,23	0,00	0,00	14.294.651,61	0,00	
46	35	03	05	06	3	0	0	5	01	1			MEMURLAR	0,00	19.686.000,00	0,00			19.686.000,00	15.907.168,08			3.778.831,92		
46	35	03	05	06	3	0	0	5	01	2			SÖZLEŞMELİ PERSONEL	0,00	250.000,00	0,00			250.000,00				250.000,00		
46	35	03	05	06	3	0	0	5	01	3			İŞÇİLER	0,00	49.479.736,84	0,00			49.479.736,84	39.542.136,55			9.937.600,29		
46	35	03	05	06	3	0	0	5	01	4			GEÇİCİ PERSONEL	0,00	440.000,00	0,00			440.000,00	111.780,60			328.219,40		
46	35	03	05	06	3	0	0	5	02				SOSYAL GÜVENLİK KURUMLARINA DEVLET PRİMİ GİDERLERİ	0,00	7.588.150,00	0,00	1.450.000,00	0,00	9.038.150,00	8.585.970,23	0,00	0,00	452.179,77	0,00	
46	35	03	05	06	3	0	0	5	02	1			MEMURLAR	0,00	2.008.150,00	0,00			2.008.150,00	1.921.484,41			86.665,59		
46	35	03	05	06	3	0	0	5	02	3			İŞÇİLER	0,00	5.580.000,00	0,00	1.450.000,00		7.030.000,00	6.664.485,82			365.514,18		
46	35	03	05	06	3	0	0	5	03				MAL VE HİZMET ALIM GİDERLERİ	0,00	51.992.900,00	0,00	0,00	1.450.000,00	50.542.900,00	44.342.488,96	0,00	0,00	6.200.411,04	0,00	
46	35	03	05	06	3	0	0	5	03	2			TÜKETİME YÖNELİK MAL VE MALZEME ALIMLARI	0,00	62.000,00	0,00			62.000,00	5.482,99			56.517,01		
46	35	03	05	06	3	0	0	5	03	3			YOLLUKLAR	0,00	28.500,00	0,00			28.500,00	7.408,00			21.092,00		
46	35	03	05	06	3	0	0	5	03	4			GÖREV GİDERLERİ	0,00	30.000,00	0,00			30.000,00				30.000,00		
46	35	03	05	06	3	0	0	5	03	5			HİZMET ALIMLARI	0,00	51.872.400,00	0,00		1.450.000,00	50.422.400,00	44.329.597,97			6.092.802,03		
46	35	03	05	06	3	0	0	5	05				CARİ TRANSFERLER	0,00	2.539.900,00	0,00	0,00	0,00	2.539.900,00	1.195.100,07	0,00	0,00	1.344.799,93	0,00	
46	35	03	05	06	3	0	0	5	05	1			GÖREV ZARARLARI	0,00	2.539.900,00	0,00			2.539.900,00	1.195.100,07			1.344.799,93		

KURUMSAL SINIFLANDIRMA				FONKSİYONEL SINIFLANDIRMA				FİN. TİPİ	EKONOMİK SINIFLANDIRMA				ACIKLAMA	GEÇEN YILDAN DEVREDEN ÖDENEK	BÜTÇE İLE VERİLEN ÖDENEK	EK ÖDENEK	AKTARMAYLA		NET BÜTÇE ÖDENEĞİ TOPLAMI	BÜTÇE GİDERİ TOPLAMI	ÖDENEN BÜTÇE GİDERİ	ÖDENEK ÜSTÜ HARCAMA	İPTAL EDİLEN ÖDENEK TUTARI	SONRAKİ YILA DEVREDEN ÖDENEK	AÇIKLAMA
I	II	III	IV	I	II	III	IV	I	I	II	III	IV					EKLENEN (+)	DÜŞÜLEN (-)						
46	35	03	10										BİLGİ İŞLEM DAİRESİ BAŞKANLIĞI	0,00	2.518.000,00	0,00	140.000,00	565.000,00	2.093.000,00	1.277.896,24	0,00	0,00	815.103,76	0,00	
46	35	03	10	06									İSKAN VE TOPLUM REFAHI HİZMETLERİ	0,00	2.518.000,00	0,00	140.000,00	565.000,00	2.093.000,00	1.277.896,24	0,00	0,00	815.103,76	0,00	
46	35	03	10	06	3								Su Temini İşleri ve Hizmetleri	0,00	2.518.000,00	0,00	140.000,00	565.000,00	2.093.000,00	1.277.896,24	0,00	0,00	815.103,76	0,00	
46	35	03	10	06	3	0							Su Temini İşleri ve Hizmetleri	0,00	2.518.000,00	0,00	140.000,00	565.000,00	2.093.000,00	1.277.896,24	0,00	0,00	815.103,76	0,00	
46	35	03	10	06	3	0	0						Su Temini İşleri ve Hizmetleri	0,00	2.518.000,00	0,00	140.000,00	565.000,00	2.093.000,00	1.277.896,24	0,00	0,00	815.103,76	0,00	
46	35	03	10	06	3	0	0	5					Özerk Kuruluşlar	0,00	2.518.000,00	0,00	140.000,00	565.000,00	2.093.000,00	1.277.896,24	0,00	0,00	815.103,76	0,00	
46	35	03	10	06	3	0	0	5	03				MAL VE HİZMET ALIM GİDERLERİ	0,00	2.258.000,00	0,00	40.000,00	565.000,00	1.733.000,00	996.169,52	0,00	0,00	736.830,48	0,00	
46	35	03	10	06	3	0	0	5	03	2			TÜKETİME YÖNELİK MAL VE MALZEME ALIMLARI	0,00	208.000,00	0,00			208.000,00	79.526,85			128.473,15		
46	35	03	10	06	3	0	0	5	03	3			YOLLUKLAR	0,00	30.000,00	0,00			30.000,00	347,00			29.653,00		
46	35	03	10	06	3	0	0	5	03	5			HİZMET ALIMLARI	0,00	2.020.000,00	0,00		565.000,00	1.455.000,00	880.014,22			574.985,78		
46	35	03	10	06	3	0	0	5	03	7			MENKUL MAL, GAYRİMADDİ HAK ALIM, BAKIM VE ONARIM GİD.				40.000,00		40.000,00	36.281,45			3.718,55		
46	35	03	10	06	3	0	0	5	06				SERMAYE GİDERLERİ	0,00	260.000,00	0,00	100.000,00	0,00	360.000,00	281.726,72	0,00	0,00	78.273,28	0,00	
46	35	03	10	06	3	0	0	5	06	1			MAMUL MAL ALIMLARI	0,00	260.000,00	0,00	100.000,00		360.000,00	281.726,72			78.273,28		

KURUMSAL SINIFLANDIRMA				FONKSİYONEL SINIFLANDIRMA				FİN. TİPİ	EKONOMİK SINIFLANDIRMA				ACIKLAMA	GEÇEN YILDAN DEVREDEN ÖDENEK	BÜTÇE İLE VERİLEN ÖDENEK	EK ÖDENEK	AKTARMAYLA		NET BÜTÇE ÖDENEĞİ TOPLAMI	BÜTÇE GİDERİ TOPLAMI	ÖDENEN BÜTÇE GİDERİ	ÖDENEK ÜSTÜ HARCAMA	İPTAL EDİLEN ÖDENEK TUTARI	SONRAKİ YILA DEVREDEN ÖDENEK	AÇIKLAMA
I	II	III	IV	I	II	III	IV	I	I	II	III	IV					EKLENEN (+)	DÜŞÜLEN (-)						
46	35	03	11										MAKİNA IKMAL VE TESİSLER DAİRESİ BAŞKANLIĞI	0,00	16.805.000,00	0,00	0,00	1.430.000,00	15.375.000,00	11.644.236,13	0,00	0,00	3.730.763,87	0,00	
46	35	03	11	06									İSKAN VE TOPLUM REFAHI HİZMETLERİ	0,00	16.805.000,00	0,00	0,00	1.430.000,00	15.375.000,00	11.644.236,13	0,00	0,00	3.730.763,87	0,00	
46	35	03	11	06	3								Su Temini İşleri ve Hizmetleri	0,00	16.805.000,00	0,00	0,00	1.430.000,00	15.375.000,00	11.644.236,13	0,00	0,00	3.730.763,87	0,00	
46	35	03	11	06	3	0							Su Temini İşleri ve Hizmetleri	0,00	16.805.000,00	0,00	0,00	1.430.000,00	15.375.000,00	11.644.236,13	0,00	0,00	3.730.763,87	0,00	
46	35	03	11	06	3	0	0						Su Temini İşleri ve Hizmetleri	0,00	16.805.000,00	0,00	0,00	1.430.000,00	15.375.000,00	11.644.236,13	0,00	0,00	3.730.763,87	0,00	
46	35	03	11	06	3	0	0	5					Özerk Kuruluşlar	0,00	16.805.000,00	0,00	0,00	1.430.000,00	15.375.000,00	11.644.236,13	0,00	0,00	3.730.763,87	0,00	
46	35	03	11	06	3	0	0	5	03				MAL VE HİZMET ALIM GİDERLERİ	0,00	15.805.000,00	0,00	0,00	430.000,00	15.375.000,00	11.644.236,13	0,00	0,00	3.730.763,87	0,00	
46	35	03	11	06	3	0	0	5	03	1			ÜRETİME YÖNELİK MAL VE MALZEME ALIMLARI	0,00	3.560.000,00	0,00		200.000,00	3.360.000,00	2.467.244,81			892.755,19		
46	35	03	11	06	3	0	0	5	03	2			TÜKETİME YÖNELİK MAL VE MALZEME ALIMLARI	0,00	7.275.000,00	0,00			7.275.000,00	5.535.150,97			1.739.849,03		
46	35	03	11	06	3	0	0	5	03	3			YOLLUKLAR	0,00	32.500,00	0,00			32.500,00	970,00			31.530,00		
46	35	03	11	06	3	0	0	5	03	4			GÖREV GİDERLERİ	0,00	325.000,00	0,00		50.000,00	275.000,00	249.307,69			25.692,31		
46	35	03	11	06	3	0	0	5	03	5			HİZMET ALIMLARI	0,00	2.722.500,00	0,00			2.722.500,00	2.267.590,99			454.909,01		
46	35	03	11	06	3	0	0	5	03	7			MENKUL MAL, GAYRİMADDİ HAK ALIM, BAKIM VE ONARIM GİD.	0,00	1.870.000,00	0,00		180.000,00	1.690.000,00	1.123.971,67			566.028,33		
46	35	03	11	06	3	0	0	5	03	8			GAYRİMENKUL MAL BAKIM VE ONARIM GİDERLERİ	0,00	20.000,00	0,00			20.000,00				20.000,00		
46	35	03	11	06	3	0	0	5	06				SERMAYE GİDERLERİ	0,00	1.000.000,00	0,00	0,00	1.000.000,00	0,00	0,00	0,00	0,00	0,00	0,00	
46	35	03	11	06	3	0	0	5	06	1			MAMUL MAL ALIMLARI	0,00	1.000.000,00	0,00		1.000.000,00	0,00				0,00		

KURUMSAL SINIFLANDIRMA				FONKSİYONEL SINIFLANDIRMA				FİN. TİPİ	EKONOMİK SINIFLANDIRMA				ACIKLAMA	GEÇEN YILDAN DEVREDEN ÖDENEK	BÜTÇE İLE VERİLEN ÖDENEK	EK ÖDENEK	AKTARMAYLA		NET BÜTÇE ÖDENEĞİ TOPLAMI	BÜTÇE GİDERİ TOPLAMI	ÖDENEN BÜTÇE GİDERİ	ÖDENEK ÜSTÜ HARCAMA	İPTAL EDİLEN ÖDENEK TUTARI	SONRAKİ YILA DEVREDEN ÖDENEK	AÇIKLAMA
I	II	III	IV	I	II	III	IV	I	I	II	III	IV					EKLENEN (+)	DÜŞÜLEN (-)						
46	35	03	20										TEFTİŞ KURULU BAŞKANLIĞI	0,00	9.984,00	0,00	0,00	0,00	9.984,00	47,20	0,00	0,00	9.936,80	0,00	
46	35	03	20	06									İSKAN VE TOPLUM REFAHI HİZMETLERİ	0,00	9.984,00	0,00	0,00	0,00	9.984,00	47,20	0,00	0,00	9.936,80	0,00	
46	35	03	20	06	3								Su Temini İşleri ve Hizmetleri	0,00	9.984,00	0,00	0,00	0,00	9.984,00	47,20	0,00	0,00	9.936,80	0,00	
46	35	03	20	06	3	0							Su Temini İşleri ve Hizmetleri	0,00	9.984,00	0,00	0,00	0,00	9.984,00	47,20	0,00	0,00	9.936,80	0,00	
46	35	03	20	06	3	0	0						Su Temini İşleri ve Hizmetleri	0,00	9.984,00	0,00	0,00	0,00	9.984,00	47,20	0,00	0,00	9.936,80	0,00	
46	35	03	20	06	3	0	0	5					Özerk Kuruluşlar	0,00	9.984,00	0,00	0,00	0,00	9.984,00	47,20	0,00	0,00	9.936,80	0,00	
46	35	03	20	06	3	0	0	5	03				MAL VE HİZMET ALIM GİDERLERİ	0,00	9.984,00	0,00	0,00	0,00	9.984,00	47,20	0,00	0,00	9.936,80	0,00	
46	35	03	20	06	3	0	0	5	03	2			TÜKETİME YÖNELİK MAL VE MALZEME ALIMLARI	0,00	3.120,00	0,00			3.120,00	47,20			3.072,80		
46	35	03	20	06	3	0	0	5	03	3			YOLLUKLAR	0,00	4.784,00	0,00			4.784,00				4.784,00		
46	35	03	20	06	3	0	0	5	03	4			GÖREV GİDERLERİ	0,00	2.080,00	0,00			2.080,00				2.080,00		

KURUMSAL SINIFLANDIRMA				FONKSİYONEL SINIFLANDIRMA				FİN. TİPİ	EKONOMİK SINIFLANDIRMA				ACIKLAMA	GEÇEN YILDAN DEVREDEN ÖDENEK	BÜTÇE İLE VERİLEN ÖDENEK	EK ÖDENEK	AKTARMAYLA		NET BÜTÇE ÖDENEĞİ TOPLAMI	BÜTÇE GİDERİ TOPLAMI	ÖDENEN BÜTÇE GİDERİ	ÖDENEK ÜSTÜ HARCAMA	İPTAL EDİLEN ÖDENEK TUTARI	SONRAKİ YILA DEVREDEN ÖDENEK	AÇIKLAMA
I	II	III	IV	I	II	III	IV	I	I	II	III	IV					EKLENEN (+)	DÜŞÜLEN (-)							
46	35	03	23										STRATEJİ GELİŞTİRME DAİRESİ BAŞKANLIĞI	0,00	57.262.000,00	0,00	1.111.000,00	1.111.000,00	57.262.000,00	55.659.199,02	0,00	0,00	1.602.800,98	0,00	
46	35	03	23	06									İSKAN VE TOPLUM REFAHI HİZMETLERİ	0,00	57.262.000,00	0,00	1.111.000,00	1.111.000,00	57.262.000,00	55.659.199,02	0,00	0,00	1.602.800,98	0,00	
46	35	03	23	06	3								Su Temini İşleri ve Hizmetleri	0,00	57.262.000,00	0,00	1.111.000,00	1.111.000,00	57.262.000,00	55.659.199,02	0,00	0,00	1.602.800,98	0,00	
46	35	03	23	06	3	0							Su Temini İşleri ve Hizmetleri	0,00	57.262.000,00	0,00	1.111.000,00	1.111.000,00	57.262.000,00	55.659.199,02	0,00	0,00	1.602.800,98	0,00	
46	35	03	23	06	3	0	0						Su Temini İşleri ve Hizmetleri	0,00	57.262.000,00	0,00	1.111.000,00	1.111.000,00	57.262.000,00	55.659.199,02	0,00	0,00	1.602.800,98	0,00	
46	35	03	23	06	3	0	0	5					Özerk Kuruluşlar	0,00	57.262.000,00	0,00	1.111.000,00	1.111.000,00	57.262.000,00	55.659.199,02	0,00	0,00	1.602.800,98	0,00	
46	35	03	23	06	3	0	0	5	03				MAL VE HİZMET ALIM GİDERLERİ	0,00	54.262.000,00	0,00	1.111.000,00	1.111.000,00	54.262.000,00	52.733.870,67	0,00	0,00	1.528.129,33	0,00	
46	35	03	23	06	3	0	0	5	03	2			TÜKETİME YÖNELİK MAL VE MALZEME ALIMLARI	0,00	50.651.000,00	0,00	100.000,00	1.011.000,00	49.740.000,00	49.426.156,57			313.843,43		
46	35	03	23	06	3	0	0	5	03	3			YOLLUKLAR	0,00	25.000,00	0,00			25.000,00	18.443,71			6.556,29		
46	35	03	23	06	3	0	0	5	03	4			GÖREV GİDERLERİ	0,00	70.000,00	0,00			70.000,00	27.061,99			42.938,01		
46	35	03	23	06	3	0	0	5	03	5			HİZMET ALIMLARI	0,00	2.106.000,00	0,00	1.010.000,00	100.000,00	3.016.000,00	2.109.114,59			906.885,41		
46	35	03	23	06	3	0	0	5	03	6			TEMSİL VE TANITMA GİDERLERİ	0,00	100.000,00	0,00			100.000,00	8.129,60			91.870,40		
46	35	03	23	06	3	0	0	5	03	7			MENKUL MAL GAYRİMADDİ HAK ALIM, BAKIM VE ONARIM GİDERLERİ	0,00	10.000,00	0,00	1.000,00		11.000,00	10.871,61			128,39		
46	35	03	23	06	3	0	0	5	03	9			TEDAVİ VE CENAZE GİDERLERİ	0,00	1.300.000,00	0,00			1.300.000,00	1.134.092,60			165.907,40		
46	35	03	23	06	3	0	0	5	05				CARİ TRANSFERLER	0,00	3.000.000,00	0,00	0,00	0,00	3.000.000,00	2.925.328,35	0,00	0,00	74.671,65	0,00	
46	35	03	23	06	3	0	0	5	05	3			KAR AMACI GÜTMEYEN KURULUŞLARA YAPILAN TRANSFELER	0,00	3.000.000,00	0,00			3.000.000,00	2.925.328,35			74.671,65		

KURUMSAL SINIFLANDIRMA				FONKSİYONEL SINIFLANDIRMA				FİN. TİPİ	EKONOMİK SINIFLANDIRMA				ACIKLAMA	GEÇEN YILDAN DEVREDEN ÖDENEK	BÜTÇE İLE VERİLEN ÖDENEK	EK ÖDENEK	AKTARMAYLA		NET BÜTÇE ÖDENEĞİ TOPLAMI	BÜTÇE GİDERİ TOPLAMI	ÖDENEN BÜTÇE GİDERİ	ÖDENEK ÜSTÜ HARCAMA	İPTAL EDİLEN ÖDENEK TUTARI	SONRAKİ YILA DEVREDEN ÖDENEK	AÇIKLAMA
I	II	III	IV	I	II	III	IV	I	I	II	III	IV					EKLENEN (+)	DÜŞÜLEN (-)							
46	35	03	24										HUKUK MÜŞAVİRLİĞİ	0,00	618.040,00	0,00	0,00	0,00	618.040,00	251.689,42	0,00	0,00	366.350,58	0,00	
46	35	03	24	06									İSKAN VE TOPLUM REFAHI HİZMETLERİ	0,00	618.040,00	0,00	0,00	0,00	618.040,00	251.689,42	0,00	0,00	366.350,58	0,00	
46	35	03	24	06	3								Su Temini İşleri ve Hizmetleri	0,00	618.040,00	0,00	0,00	0,00	618.040,00	251.689,42	0,00	0,00	366.350,58	0,00	
46	35	03	24	06	3	0							Su Temini İşleri ve Hizmetleri	0,00	618.040,00	0,00	0,00	0,00	618.040,00	251.689,42	0,00	0,00	366.350,58	0,00	
46	35	03	24	06	3	0	0						Su Temini İşleri ve Hizmetleri	0,00	618.040,00	0,00	0,00	0,00	618.040,00	251.689,42	0,00	0,00	366.350,58	0,00	
46	35	03	24	06	3	0	0	5					Özerk Kuruluşlar	0,00	618.040,00	0,00	0,00	0,00	618.040,00	251.689,42	0,00	0,00	366.350,58	0,00	
46	35	03	24	06	3	0	0	5	03				MAL VE HİZMET ALIM GİDERLERİ	0,00	618.040,00	0,00	0,00	0,00	618.040,00	251.689,42	0,00	0,00	366.350,58	0,00	
46	35	03	24	06	3	0	0	5	03	2			TÜKETİME YÖNELİK MAL VE MALZEME ALIMLARI	0,00	5.450,00	0,00			5.450,00	2.360,01			3.089,99		
46	35	03	24	06	3	0	0	5	03	3			YOLLUKLAR	0,00	3.000,00	0,00			3.000,00	1.401,00			1.599,00		
46	35	03	24	06	3	0	0	5	03	4			GÖREV GİDERLERİ	0,00	599.040,00	0,00			599.040,00	247.928,41			351.111,59		
46	35	03	24	06	3	0	0	5	03	5			HİZMET ALIMLARI	0,00	10.550,00	0,00			10.550,00				10.550,00		

KURUMSAL SINIFLANDIRMA				FONKSİYONEL SINIFLANDIRMA				FİN. TİPİ	EKONOMİK SINIFLANDIRMA				ACIKLAMA	GEÇEN YILDAN DEVREDEN ÖDENEK	BÜTÇE İLE VERİLEN ÖDENEK	EK ÖDENEK	AKTARMAYLA		NET BÜTÇE ÖDENEĞİ TOPLAMI	BÜTÇE GİDERİ TOPLAMI	ÖDENEN BÜTÇE GİDERİ	ÖDENEK ÜSTÜ HARCAMA	İPTAL EDİLEN ÖDENEK TUTARI	SONRAKİ YILA DEVREDEN ÖDENEK	AÇIKLAMA
I	II	III	IV	I	II	III	IV	I	I	II	III	IV					EKLENEN (+)	DÜŞÜLEN (-)							
46	35	03	30										ABONE İŞLERİ DAİRESİ BAŞKANLIĞI	0,00	11.686.538,00	0,00	20.000,00	1.470.000,00	10.236.538,00	7.535.560,25	0,00	0,00	2.700.977,75	0,00	
46	35	03	30	06									İSKAN VE TOPLUM REFAHI HİZMETLERİ	0,00	11.686.538,00	0,00	20.000,00	1.470.000,00	10.236.538,00	7.535.560,25	0,00	0,00	2.700.977,75	0,00	
46	35	03	30	06	3								Su Temini İşleri ve Hizmetleri	0,00	11.686.538,00	0,00	20.000,00	1.470.000,00	10.236.538,00	7.535.560,25	0,00	0,00	2.700.977,75	0,00	
46	35	03	30	06	3	0							Su Temini İşleri ve Hizmetleri	0,00	11.686.538,00	0,00	20.000,00	1.470.000,00	10.236.538,00	7.535.560,25	0,00	0,00	2.700.977,75	0,00	
46	35	03	30	06	3	0	0						Su Temini İşleri ve Hizmetleri	0,00	11.686.538,00	0,00	20.000,00	1.470.000,00	10.236.538,00	7.535.560,25	0,00	0,00	2.700.977,75	0,00	
46	35	03	30	06	3	0	0	5					Özerk Kuruluşlar	0,00	11.686.538,00	0,00	20.000,00	1.470.000,00	10.236.538,00	7.535.560,25	0,00	0,00	2.700.977,75	0,00	
46	35	03	30	06	3	0	0	5	03				MAL VE HİZMET ALIM GİDERLERİ	0,00	11.686.538,00	0,00	20.000,00	1.470.000,00	10.236.538,00	7.535.560,25	0,00	0,00	2.700.977,75	0,00	
46	35	03	30	06	3	0	0	5	03	1			ÜRETİME YÖNELİK MAL VE MALZEME ALIMLARI	0,00	3.504.600,00	0,00			3.504.600,00	2.206.374,06			1.298.225,94		
46	35	03	30	06	3	0	0	5	03	2			TÜKETİME YÖNELİK MAL VE MALZEME ALIMLARI	0,00	242.000,00	0,00			242.000,00	10.988,42			231.011,58		
46	35	03	30	06	3	0	0	5	03	3			YOLLUKLAR	0,00	33.000,00	0,00		20.000,00	13.000,00	3.315,02			9.684,98		
46	35	03	30	06	3	0	0	5	03	4			GÖREV GİDERLERİ	0,00	33.000,00	0,00	20.000,00		53.000,00	43.681,83			9.318,17		
46	35	03	30	06	3	0	0	5	03	5			HİZMET ALIMLARI	0,00	6.306.438,00	0,00		20.000,00	6.286.438,00	5.270.746,62			1.015.691,38		
46	35	03	30	06	3	0	0	5	03	8			GAYRİMENKUL MAL BAKIM GİDERLERİ	0,00	1.567.500,00	0,00		1.430.000,00	137.500,00	454,30			137.045,70		

KURUMSAL SINIFLANDIRMA				FONKSİYONEL SINIFLANDIRMA				FİN. TİPİ	EKONOMİK SINIFLANDIRMA				ACIKLAMA	GEÇEN YILDAN DEVREDEN ÖDENEK	BÜTÇE İLE VERİLEN ÖDENEK	EK ÖDENEK	AKTARMAYLA		NET BÜTÇE ÖDENEĞİ TOPLAMI	BÜTÇE GİDERİ TOPLAMI	ÖDENEN BÜTÇE GİDERİ	ÖDENEK ÜSTÜ HARCAMA	İPTAL EDİLEN ÖDENEK TUTARI	SONRAKİ YILA DEVREDEN ÖDENEK	AÇIKLAMA
I	II	III	IV	I	II	III	IV	I	I	II	III	IV					EKLENEN (+)	DÜŞÜLEN (-)							
46	35	03	31										ATIKSU ARITMA DAİRESİ BAŞKANLIĞI	0,00	45.750.000,00	0,00	0,00	21.100.000,00	24.650.000,00	13.738.870,90	0,00	0,00	10.911.129,10	0,00	
46	35	03	31	06									İSKAN VE TOPLUM REFAHI HİZMETLERİ	0,00	45.750.000,00	0,00	0,00	21.100.000,00	24.650.000,00	13.738.870,90	0,00	0,00	10.911.129,10	0,00	
46	35	03	31	06	3								Su Temini İşleri ve Hizmetleri	0,00	45.750.000,00	0,00	0,00	21.100.000,00	24.650.000,00	13.738.870,90	0,00	0,00	10.911.129,10	0,00	
46	35	03	31	06	3	0							Su Temini İşleri ve Hizmetleri	0,00	45.750.000,00	0,00	0,00	21.100.000,00	24.650.000,00	13.738.870,90	0,00	0,00	10.911.129,10	0,00	
46	35	03	31	06	3	0	0						Su Temini İşleri ve Hizmetleri	0,00	45.750.000,00	0,00	0,00	21.100.000,00	24.650.000,00	13.738.870,90	0,00	0,00	10.911.129,10	0,00	
46	35	03	31	06	3	0	0	5					Özerk Kuruluşlar	0,00	45.750.000,00	0,00	0,00	21.100.000,00	24.650.000,00	13.738.870,90	0,00	0,00	10.911.129,10	0,00	
46	35	03	31	06	3	0	0	5	03				MAL VE HİZMET ALIM GİDERLERİ	0,00	10.130.000,00	0,00	0,00	2.500.000,00	7.630.000,00	4.271.778,34	0,00	0,00	3.358.221,66	0,00	
46	35	03	31	06	3	0	0	5	03	1			ÜRETİME YÖNELİK MAL VE MALZEME ALIMLARI	0,00	4.050.000,00	0,00			4.050.000,00	2.855.587,78			1.194.412,22		
46	35	03	31	06	3	0	0	5	03	2			TÜKETİME YÖNELİK MAL VE MALZEME ALIMLARI	0,00	403.000,00	0,00			403.000,00	231.384,43			171.615,57		
46	35	03	31	06	3	0	0	5	03	3			YOLLUKLAR	0,00	80.000,00	0,00			80.000,00	7.297,86			72.702,14		
46	35	03	31	06	3	0	0	5	03	4			GÖREV GİDERLERİ	0,00	10.000,00	0,00			10.000,00				10.000,00		
46	35	03	31	06	3	0	0	5	03	5			HİZMET ALIMLARI	0,00	3.627.000,00	0,00		2.000.000,00	1.627.000,00	647.856,81			979.143,19		
46	35	03	31	06	3	0	0	5	03	7			MENKUL MAL, GAYRİMADDİ HAK ALIM, BAKIM VE ONARIM GİDERLERİ	0,00	1.000.000,00	0,00			1.000.000,00	413.537,08			586.462,92		
46	35	03	31	06	3	0	0	5	03	8			GAYRİMENKUL MAL BAKIM VE ONARIM GİDERLERİ	0,00	960.000,00	0,00		500.000,00	460.000,00	116.114,38			343.885,62		
46	35	03	31	06	3	0	0	5	06				SERMAYE GİDERLERİ	0,00	35.620.000,00	0,00	0,00	18.600.000,00	17.020.000,00	9.467.092,56	0,00	0,00	7.552.907,44	0,00	
46	35	03	31	06	3	0	0	5	06	1			MAMUL MAL ALIMLARI	0,00	2.720.000,00	0,00			2.720.000,00	564.730,80			2.155.269,20		
46	35	03	31	06	3	0	0	5	06	5			GAYRİMENKUL SERMAYE ÜRETİM GİDERLERİ	0,00	29.900.000,00	0,00		18.600.000,00	11.300.000,00	7.681.533,65			3.618.466,35		
46	35	03	31	06	3	0	0	5	06	6			MENKUL MALLARIN BÜYÜK ONARIM GİDERLERİ	0,00	2.000.000,00	0,00			2.000.000,00	909.638,53			1.090.361,47		
46	35	03	31	06	3	0	0	5	06	7			GAYRİMENKUL BÜYÜK ONARIM GİDERLERİ	0,00	1.000.000,00	0,00			1.000.000,00	311.189,58			688.810,42		

KURUMSAL SINIFLANDIRMA				FONKSİYONEL SINIFLANDIRMA				FİN. TİPİ	EKONOMİK SINIFLANDIRMA				ACIKLAMA	GEÇEN YILDAN DEVREDEN ÖDENEK	BÜTÇE İLE VERİLEN ÖDENEK	EK ÖDENEK	AKTARMAYLA		NET BÜTÇE ÖDENEĞİ TOPLAMI	BÜTÇE GİDERİ TOPLAMI	ÖDENEN BÜTÇE GİDERİ	ÖDENEK ÜSTÜ HARCAMA	İPTAL EDİLEN ÖDENEK TUTARI	SONRAKİ YILA DEVREDEN ÖDENEK	AÇIKLAMA
I	II	III	IV	I	II	III	IV	I	I	II	III	IV					EKLENEN (+)	DÜŞÜLEN (-)							
46	35	03	32										ÇEVRE KORUMA VE KONTROL DAİRESİ BAŞKANLIĞI	0,00	10.060.000,00	0,00	700.000,00	1.700.000,00	9.060.000,00	4.498.876,10	0,00	0,00	4.561.123,90	0,00	
46	35	03	32	06									İSKAN VE TOPLUM REFAHI HİZMETLERİ	0,00	10.060.000,00	0,00	700.000,00	1.700.000,00	9.060.000,00	4.498.876,10	0,00	0,00	4.561.123,90	0,00	
46	35	03	32	06	3								Su Temini İşleri ve Hizmetleri	0,00	10.060.000,00	0,00	700.000,00	1.700.000,00	9.060.000,00	4.498.876,10	0,00	0,00	4.561.123,90	0,00	
46	35	03	32	06	3	0							Su Temini İşleri ve Hizmetleri	0,00	10.060.000,00	0,00	700.000,00	1.700.000,00	9.060.000,00	4.498.876,10	0,00	0,00	4.561.123,90	0,00	
46	35	03	32	06	3	0	0						Su Temini İşleri ve Hizmetleri	0,00	10.060.000,00	0,00	700.000,00	1.700.000,00	9.060.000,00	4.498.876,10	0,00	0,00	4.561.123,90	0,00	
46	35	03	32	06	3	0	0	5					Özerk Kuruluşlar	0,00	10.060.000,00	0,00	700.000,00	1.700.000,00	9.060.000,00	4.498.876,10	0,00	0,00	4.561.123,90	0,00	
46	35	03	32	06	3	0	0	5	03				MAL VE HİZMET ALIM GİDERLERİ	0,00	4.774.000,00	0,00	700.000,00	700.000,00	4.774.000,00	3.193.291,67	0,00	0,00	1.580.708,33	0,00	
46	35	03	32	06	3	0	0	5	03	1			ÜRETİME YÖNELİK MAL VE MALZEME ALIMLARI	0,00	2.850.000,00	0,00		700.000,00	2.150.000,00	1.959.978,39			190.021,61		
46	35	03	32	06	3	0	0	5	03	2			TÜKETİME YÖNELİK MAL VE MALZEME ALIMLARI	0,00	392.000,00	0,00			392.000,00	151.779,47			240.220,53		
46	35	03	32	06	3	0	0	5	03	3			YOLLUKLAR	0,00	45.000,00	0,00			45.000,00	5.616,24			39.383,76		
46	35	03	32	06	3	0	0	5	03	4			GÖREV GİDERLERİ	0,00	106.000,00	0,00			106.000,00	15.250,87			90.749,13		
46	35	03	32	06	3	0	0	5	03	5			HİZMET ALIMLARI	0,00	542.000,00	0,00	700.000,00		1.242.000,00	643.855,29			598.144,71		
46	35	03	32	06	3	0	0	5	03	7			MENKUL MAL, GAYRİMADDİ HAK ALIM, BAKIM VE ONARIM GİD.	0,00	604.000,00	0,00			604.000,00	313.385,59			290.614,41		
46	35	03	32	06	3	0	0	5	03	8			GAYRİMENKUL MAL BAKIM VE ONARIM GİDERLERİ	0,00	235.000,00	0,00			235.000,00	103.425,82			131.574,18		
46	35	03	32	06	3	0	0	5	06				SERMAYE GİDERLERİ	0,00	5.286.000,00	0,00	0,00	1.000.000,00	4.286.000,00	1.305.584,43	0,00	0,00	2.980.415,57	0,00	
46	35	03	32	06	3	0	0	5	06	1			MAMUL MAL ALIMLARI	0,00	1.046.000,00	0,00			1.046.000,00	619.014,75			426.985,25		
46	35	03	32	06	3	0	0	5	06	5			GAYRİMENKUL SERMAYE ÜRETİM GİDERLERİ	0,00	3.985.000,00	0,00		950.000,00	3.035.000,00	642.319,68			2.392.680,32		
46	35	03	32	06	3	0	0	5	06	7			GAYRİMENKUL BÜYÜK ONARIM GİDERLERİ	0,00	255.000,00	0,00		50.000,00	205.000,00	44.250,00			160.750,00		

KURUMSAL SINIFLANDIRMA				FONKSİYONEL SINIFLANDIRMA				FİN. TİPİ	EKONOMİK SINIFLANDIRMA				ACIKLAMA	GEÇEN YILDAN DEVREDEN ÖDENEK	BÜTÇE İLE VERİLEN ÖDENEK	EK ÖDENEK	AKTARMAYLA		NET BÜTÇE ÖDENEĞİ TOPLAMI	BÜTÇE GİDERİ TOPLAMI	ÖDENEN BÜTÇE GİDERİ	ÖDENEK ÜSTÜ HARCAMA	İPTAL EDİLEN ÖDENEK TUTARI	SONRAKİ YILA DEVREDEN ÖDENEK	AÇIKLAMA
I	II	III	IV	I	II	III	IV	I	I	II	III	IV					EKLENEN (+)	DÜŞÜLEN (-)							
46	35	03	33										DESTEK HİZMETLERİ DAİRESİ BAŞKANLIĞI	0,00	6.778.600,00	0,00	102.000,00	1.252.000,00	5.628.600,00	3.872.353,61	0,00	0,00	1.756.246,39	0,00	
46	35	03	33	06									İSKAN VE TOPLUM REFAHI HİZMETLERİ	0,00	6.778.600,00	0,00	102.000,00	1.252.000,00	5.628.600,00	3.872.353,61	0,00	0,00	1.756.246,39	0,00	
46	35	03	33	06	3								Su Temini İşleri ve Hizmetleri	0,00	6.778.600,00	0,00	102.000,00	1.252.000,00	5.628.600,00	3.872.353,61	0,00	0,00	1.756.246,39	0,00	
46	35	03	33	06	3	0							Su Temini İşleri ve Hizmetleri	0,00	6.778.600,00	0,00	102.000,00	1.252.000,00	5.628.600,00	3.872.353,61	0,00	0,00	1.756.246,39	0,00	
46	35	03	33	06	3	0	0						Su Temini İşleri ve Hizmetleri	0,00	6.778.600,00	0,00	102.000,00	1.252.000,00	5.628.600,00	3.872.353,61	0,00	0,00	1.756.246,39	0,00	
46	35	03	33	06	3	0	0	5					Özerk Kuruluşlar	0,00	6.778.600,00	0,00	102.000,00	1.252.000,00	5.628.600,00	3.872.353,61	0,00	0,00	1.756.246,39	0,00	
46	35	03	33	06	3	0	0	5	03				MAL VE HİZMET ALIM GİDERLERİ	0,00	6.778.600,00	0,00	102.000,00	1.252.000,00	5.628.600,00	3.872.353,61	0,00	0,00	1.756.246,39	0,00	
46	35	03	33	06	3	0	0	5	03	1			ÜRETİME YÖNELİK MAL VE MALZEME ALIMLARI	0,00	2.000,00	0,00			2.000,00				2.000,00		
46	35	03	33	06	3	0	0	5	03	2			TÜKETİME YÖNELİK MAL VE MALZEME ALIMLARI	0,00	5.264.400,00	0,00	2.000,00	1.100.000,00	4.166.400,00	2.768.082,12			1.398.317,88		
46	35	03	33	06	3	0	0	5	03	3			YOLLUKLAR	0,00	2.500,00	0,00			2.500,00				2.500,00		
46	35	03	33	06	3	0	0	5	03	4			GÖREV GİDERLERİ	0,00	5.500,00	0,00			5.500,00	117,18			5.382,82		
46	35	03	33	06	3	0	0	5	03	5			HİZMET ALIMLARI	0,00	1.259.000,00	0,00		103.000,00	1.156.000,00	1.001.172,03			154.827,97		
46	35	03	33	06	3	0	0	5	03	7			MENKUL MAL, GAYRİMADDİ HAK ALIM, BAKIM VE ONARIM GİD.	0,00	155.200,00	0,00	100.000,00	49.000,00	206.200,00	50.048,60			156.151,40		
46	35	03	33	06	3	0	0	5	03	8			GAYRİMENKUL MAL BAKIM VE ONARIM GİDERLERİ	0,00	90.000,00	0,00			90.000,00	52.933,68			37.066,32		

KURUMSAL SINIFLANDIRMA				FONKSİYONEL SINIFLANDIRMA				FİN. TİPİ	EKONOMİK SINIFLANDIRMA				ACIKLAMA	GEÇEN YILDAN DEVREDEN ÖDENEK	BÜTÇE İLE VERİLEN ÖDENEK	EK ÖDENEK	AKTARMAYLA		NET BÜTÇE ÖDENEĞİ TOPLAMI	BÜTÇE GİDERİ TOPLAMI	ÖDENEN BÜTÇE GİDERİ	ÖDENEK ÜSTÜ HARCAMA	İPTAL EDİLEN ÖDENEK TUTARI	SONRAKİ YILA DEVREDEN ÖDENEK	AÇIKLAMA
I	II	III	IV	I	II	III	IV	I	I	II	III	IV					EKLENEN (+)	DÜŞÜLEN (-)							
46	35	03	34										ETÜD VE PLAN DAİRESİ BAŞKANLIGI	0,00	32.053.393,00	0,00	140.000,00	7.340.000,00	24.853.393,00	6.864.469,42	0,00	0,00	17.988.923,58	0,00	
46	35	03	34	06									İSKAN VE TOPLUM REFAHI HİZMETLERİ	0,00	32.053.393,00	0,00	140.000,00	7.340.000,00	24.853.393,00	6.864.469,42	0,00	0,00	17.988.923,58	0,00	
46	35	03	34	06	3								Su Temini İşleri ve Hizmetleri	0,00	32.053.393,00	0,00	140.000,00	7.340.000,00	24.853.393,00	6.864.469,42	0,00	0,00	17.988.923,58	0,00	
46	35	03	34	06	3	0							Su Temini İşleri ve Hizmetleri	0,00	32.053.393,00	0,00	140.000,00	7.340.000,00	24.853.393,00	6.864.469,42	0,00	0,00	17.988.923,58	0,00	
46	35	03	34	06	3	0	0						Su Temini İşleri ve Hizmetleri	0,00	32.053.393,00	0,00	140.000,00	7.340.000,00	24.853.393,00	6.864.469,42	0,00	0,00	17.988.923,58	0,00	
46	35	03	34	06	3	0	0	5					Özerk Kuruluşlar	0,00	32.053.393,00	0,00	140.000,00	7.340.000,00	24.853.393,00	6.864.469,42	0,00	0,00	17.988.923,58	0,00	
46	35	03	34	06	3	0	0	5	03				MAL VE HİZMET ALIM GİDERLERİ	0,00	2.051.500,00	0,00	140.000,00	240.000,00	1.951.500,00	744.951,12	0,00	0,00	1.206.548,88	0,00	
46	35	03	34	06	3	0	0	5	03	2			TÜKETİME YÖNELİK MAL VE MALZEME ALIMLARI	0,00	37.000,00	0,00		10.000,00	27.000,00	7.751,35			19.248,65		
46	35	03	34	06	3	0	0	5	03	3			YOLLUKLAR	0,00	80.000,00	0,00		60.000,00	20.000,00	9.783,19			10.216,81		
46	35	03	34	06	3	0	0	5	03	4			GÖREV GİDERLERİ	0,00	210.000,00	0,00		140.000,00	70.000,00	1.692,20			68.307,80		
46	35	03	34	06	3	0	0	5	03	5			HİZMET ALIMLARI	0,00	1.144.500,00	0,00	140.000,00	30.000,00	1.254.500,00	725.474,22			529.025,78		
46	35	03	34	06	3	0	0	5	03	7			MENKUL MAL, GAYRİMADDİ HAK ALIM, BAKIM VE ONARIM GİD.	0,00	80.000,00	0,00			80.000,00	250,16			79.749,84		
46	35	03	34	06	3	0	0	5	03	8			GAYRİMENKUL MAL BAKIM VE ONARIM GİDERLERİ	0,00	500.000,00	0,00			500.000,00				500.000,00		
46	35	03	34	06	3	0	0	5	06				SERMAYE GİDERLERİ	0,00	30.001.893,00	0,00	0,00	7.100.000,00	22.901.893,00	6.119.518,30	0,00	0,00	16.782.374,70	0,00	
46	35	03	34	06	3	0	0	5	06	1			MAMUL MAL ALIMLARI	0,00	200.000,00	0,00			200.000,00	113.634,00			86.366,00		
46	35	03	34	06	3	0	0	5	06	3			GAYRİMENKUL HAK ALIMLARI	0,00	1.800.000,00	0,00			1.800.000,00				1.800.000,00		
46	35	03	34	06	3	0	0	5	06	4			GAYRİMENKUL ALIMLARI VE KAMULAŞTIRMASI	0,00	18.900.000,00	0,00		5.000.000,00	13.900.000,00	3.752.392,62			10.147.607,38		
46	35	03	34	06	3	0	0	5	06	5			GAYRİMENKUL SERMAYE ÜRETİM GİDERLERİ	0,00	9.101.893,00	0,00		2.100.000,00	7.001.893,00	2.253.491,68			4.748.401,32		

KURUMSAL SINIFLANDIRMA				FONKSİYONEL SINIFLANDIRMA				FİN. TİPİ	EKONOMİK SINIFLANDIRMA				ACIKLAMA	GEÇEN YILDAN DEVREDEN ÖDENEK	BÜTÇE İLE VERİLEN ÖDENEK	EK ÖDENEK	AKTARMAYLA		NET BÜTÇE ÖDENEĞİ TOPLAMI	BÜTÇE GİDERİ TOPLAMI	ÖDENEN BÜTÇE GİDERİ	ÖDENEK ÜSTÜ HARCAMA	İPTAL EDİLEN ÖDENEK TUTARI	SONRAKİ YILA DEVREDEN ÖDENEK	AÇIKLAMA
I	II	III	IV	I	II	III	IV	I	I	II	III	IV					EKLENEN (+)	DÜŞÜLEN (-)							
46	35	03	35										KANALİZASYON DAİRESİ BAŞKANLIĞI	0,00	34.397.000,00	0,00	0,00	750.000,00	33.647.000,00	28.906.284,59	0,00	0,00	4.740.715,41	0,00	
46	35	03	35	06									İSKAN VE TOPLUM REFAHI HİZMETLERİ	0,00	34.397.000,00	0,00	0,00	750.000,00	33.647.000,00	28.906.284,59	0,00	0,00	4.740.715,41	0,00	
46	35	03	35	06	3								Su Temini İşleri ve Hizmetleri	0,00	34.397.000,00	0,00	0,00	750.000,00	33.647.000,00	28.906.284,59	0,00	0,00	4.740.715,41	0,00	
46	35	03	35	06	3	0							Su Temini İşleri ve Hizmetleri	0,00	34.397.000,00	0,00	0,00	750.000,00	33.647.000,00	28.906.284,59	0,00	0,00	4.740.715,41	0,00	
46	35	03	35	06	3	0	0						Su Temini İşleri ve Hizmetleri	0,00	34.397.000,00	0,00	0,00	750.000,00	33.647.000,00	28.906.284,59	0,00	0,00	4.740.715,41	0,00	
46	35	03	35	06	3	0	0	5					Özerk Kuruluşlar	0,00	34.397.000,00	0,00	0,00	750.000,00	33.647.000,00	28.906.284,59	0,00	0,00	4.740.715,41	0,00	
46	35	03	35	06	3	0	0	5	03				MAL VE HİZMET ALIM GİDERLERİ	0,00	1.402.800,00	0,00	0,00	450.000,00	952.800,00	539.032,14	0,00	0,00	413.767,86	0,00	
46	35	03	35	06	3	0	0	5	03	1			ÜRETİME YÖNELİK MAL VE MALZEME ALIMLARI	0,00	170.800,00	0,00			170.800,00	121.876,39			48.923,61		
46	35	03	35	06	3	0	0	5	03	2			TÜKETİME YÖNELİK MAL VE MALZEME ALIMLARI	0,00	211.000,00	0,00		128.000,00	83.000,00	26.887,28			56.112,72		
46	35	03	35	06	3	0	0	5	03	3			YOLLUKLAR	0,00	102.000,00	0,00		40.000,00	62.000,00	7.897,00			54.103,00		
46	35	03	35	06	3	0	0	5	03	4			GÖREV GİDERLERİ	0,00	193.000,00	0,00		130.000,00	63.000,00	14.319,09			48.680,91		
46	35	03	35	06	3	0	0	5	03	5			HİZMET ALIMLARI	0,00	81.000,00	0,00		52.000,00	29.000,00				29.000,00		
46	35	03	35	06	3	0	0	5	03	7			MENKUL MAL, GAYRİMADDİ HAK ALIM, BAKIM VE ONARIM GİD.	0,00	373.000,00	0,00		100.000,00	273.000,00	153.603,38			119.396,62		
46	35	03	35	06	3	0	0	5	03	8			GAYRİMENKUL MAL BAKIM VE ONARIM GİDERLERİ	0,00	272.000,00	0,00			272.000,00	214.449,00			57.551,00		
46	35	03	35	06	3	0	0	5	06				SERMAYE GİDERLERİ	0,00	32.994.200,00	0,00	0,00	300.000,00	32.694.200,00	28.367.252,45	0,00	0,00	4.326.947,55	0,00	
46	35	03	35	06	3	0	0	5	06	1			MAMUL MAL ALIMLARI	0,00	8.160.200,00	0,00			8.160.200,00	7.566.640,91			593.559,09		
46	35	03	35	06	3	0	0	5	06	5			GAYRİMENKUL SERMAYE ÜRETİM GİDERLERİ	0,00	5.000,00	0,00			5.000,00				5.000,00		
46	35	03	35	06	3	0	0	5	06	6			MENKUL BÜYÜK ONARIM GİDERLERİ	0,00	1.529.000,00	0,00		300.000,00	1.229.000,00	1.109.893,73			119.106,27		
46	35	03	35	06	3	0	0	5	06	7			GAYRİMENKUL BÜYÜK ONARIM GİDERLERİ	0,00	23.300.000,00	0,00			23.300.000,00	19.690.717,81			3.609.282,19		

KURUMSAL SINIFLANDIRMA				FONKSİYONEL SINIFLANDIRMA				FİN. TİPİ	EKONOMİK SINIFLANDIRMA				ACIKLAMA	GEÇEN YILDAN DEVREDEN ÖDENEK	BÜTÇE İLE VERİLEN ÖDENEK	EK ÖDENEK	AKTARMAYLA		NET BÜTÇE ÖDENEĞİ TOPLAMI	BÜTÇE GİDERİ TOPLAMI	ÖDENEN BÜTÇE GİDERİ	ÖDENEK ÜSTÜ HARCAMA	İPTAL EDİLEN ÖDENEK TUTARI	SONRAKİ YILA DEVREDEN ÖDENEK	AÇIKLAMA
I	II	III	IV	I	II	III	IV	I	I	II	III	IV					EKLENEN (+)	DÜŞÜLEN (-)							
46	35	03	38										SU TESİSLERİ DAİRESİ BAŞKANLIĞI	0,00	29.400.000,00	0,00	0,00	5.100.000,00	24.300.000,00	17.000.255,73	0,00	0,00	7.299.744,27	0,00	
46	35	03	38	06									İSKAN VE TOPLUM REFAHI HİZMETLERİ	0,00	29.400.000,00	0,00	0,00	5.100.000,00	24.300.000,00	17.000.255,73	0,00	0,00	7.299.744,27	0,00	
46	35	03	38	06	3								Su Temini İşleri ve Hizmetleri	0,00	29.400.000,00	0,00	0,00	5.100.000,00	24.300.000,00	17.000.255,73	0,00	0,00	7.299.744,27	0,00	
46	35	03	38	06	3	0							Su Temini İşleri ve Hizmetleri	0,00	29.400.000,00	0,00	0,00	5.100.000,00	24.300.000,00	17.000.255,73	0,00	0,00	7.299.744,27	0,00	
46	35	03	38	06	3	0	0						Su Temini İşleri ve Hizmetleri	0,00	29.400.000,00	0,00	0,00	5.100.000,00	24.300.000,00	17.000.255,73	0,00	0,00	7.299.744,27	0,00	
46	35	03	38	06	3	0	0	5					Özerk Kuruluşlar	0,00	29.400.000,00	0,00	0,00	5.100.000,00	24.300.000,00	17.000.255,73	0,00	0,00	7.299.744,27	0,00	
46	35	03	38	06	3	0	0	5	03				MAL VE HİZMET ALIM GİDERLERİ	0,00	7.900.000,00	0,00	0,00	2.720.000,00	5.180.000,00	2.891.854,97	0,00	0,00	2.288.145,03	0,00	
46	35	03	38	06	3	0	0	5	03	1			ÜRETİME YÖNELİK MAL VE MALZEME ALIMLARI	0,00	361.000,00	0,00			361.000,00	280.980,34			80.019,66		
46	35	03	38	06	3	0	0	5	03	2			TÜKETİME YÖNELİK MAL VE MALZEME ALIMLARI	0,00	265.000,00	0,00		5.000,00	260.000,00	190.163,39			69.836,61		
46	35	03	38	06	3	0	0	5	03	3			YOLLUKLAR	0,00	100.000,00	0,00		65.000,00	35.000,00	6.857,22			28.142,78		
46	35	03	38	06	3	0	0	5	03	4			GÖREV GİDERLERİ	0,00	298.000,00	0,00		190.000,00	108.000,00	12.473,79			95.526,21		
46	35	03	38	06	3	0	0	5	03	5			HİZMET ALIMLARI	0,00	876.000,00	0,00		170.000,00	706.000,00	203.878,76			502.121,24		
46	35	03	38	06	3	0	0	5	03	7			MENKUL MAL, GAYRİMADDİ HAK ALIM, BAKIM VE ONARIM GİD.	0,00	1.000.000,00	0,00		340.000,00	660.000,00	303.546,74			356.453,26		
46	35	03	38	06	3	0	0	5	03	8			GAYRİMENKUL MAL BAKIM VE ONARIM GİDERLERİ	0,00	5.000.000,00	0,00		1.950.000,00	3.050.000,00	1.893.954,73			1.156.045,27		
46	35	03	38	06	3	0	0	5	06				SERMAYE GİDERLERİ	0,00	21.500.000,00	0,00	0,00	2.380.000,00	19.120.000,00	14.108.400,76	0,00	0,00	5.011.599,24	0,00	
46	35	03	38	06	3	0	0	5	06	1			MAMUL MAL ALIMLARI	0,00	10.700.000,00	0,00		1.500.000,00	9.200.000,00	7.742.239,52			1.457.760,48		
46	35	03	38	06	3	0	0	5	06	5			GAYRİMENKUL SERMAYE ÜRETİM GİDERLERİ	0,00	1.700.000,00	0,00			1.700.000,00	1.608.606,57			91.393,43		
46	35	03	38	06	3	0	0	5	06	7			GAYRİMENKUL BÜYÜK ONARIM GİDERLERİ	0,00	9.100.000,00	0,00		880.000,00	8.220.000,00	4.757.554,67			3.462.445,33		

KURUMSAL SINIFLANDIRMA				FONKSİYONEL SINIFLANDIRMA				FİN. TİPİ	EKONOMİK SINIFLANDIRMA				ACIKLAMA	GEÇEN YILDAN DEVREDEN ÖDENEK	BÜTÇE İLE VERİLEN ÖDENEK	EK ÖDENEK	AKTARMAYLA		NET BÜTÇE ÖDENEĞİ TOPLAMI	BÜTÇE GİDERİ TOPLAMI	ÖDENEN BÜTÇE GİDERİ	ÖDENEK ÜSTÜ HARCAMA	İPTAL EDİLEN ÖDENEK TUTARI	SONRAKİ YILA DEVREDEN ÖDENEK	AÇIKLAMA
I	II	III	IV	I	II	III	IV	I	I	II	III	IV					EKLENEN (+)	DÜŞÜLEN (-)							
46	35	03	39										YATIRIMLAR VE İNŞAAT DAİRESİ BAŞKANLIĞI	0,00	240.879.102,04	0,00	28.005.000,00	59.156.797,00	209.727.305,04	75.001.125,67	0,00	0,00	134.726.179,37	0,00	
46	35	03	39	06									İSKAN VE TOPLUM REFAHI HİZMETLERİ	0,00	240.879.102,04	0,00	28.005.000,00	59.156.797,00	209.727.305,04	75.001.125,67	0,00	0,00	134.726.179,37	0,00	
46	35	03	39	06	3								Su Temini İşleri ve Hizmetleri	0,00	240.879.102,04	0,00	28.005.000,00	59.156.797,00	209.727.305,04	75.001.125,67	0,00	0,00	134.726.179,37	0,00	
46	35	03	39	06	3	0							Su Temini İşleri ve Hizmetleri	0,00	240.879.102,04	0,00	28.005.000,00	59.156.797,00	209.727.305,04	75.001.125,67	0,00	0,00	134.726.179,37	0,00	
46	35	03	39	06	3	0	0						Su Temini İşleri ve Hizmetleri	0,00	240.879.102,04	0,00	28.005.000,00	59.156.797,00	209.727.305,04	75.001.125,67	0,00	0,00	134.726.179,37	0,00	
46	35	03	39	06	3	0	0	5					Özerk Kuruluşlar	0,00	240.879.102,04	0,00	28.005.000,00	59.156.797,00	209.727.305,04	75.001.125,67	0,00	0,00	134.726.179,37	0,00	
46	35	03	39	06	3	0	0	5	03				MAL VE HİZMET ALIM GİDERLERİ	0,00	352.000,00	0,00	28.005.000,00	14.000,00	28.343.000,00	19.948.649,73	0,00	0,00	8.394.350,27	0,00	
46	35	03	39	06	3	0	0	5	03	1			ÜRETİME YÖNELİK MAL VE MALZEME ALIMLARI				28.000.000,00		28.000.000,00	19.741.656,65			8.258.343,35		
46	35	03	39	06	3	0	0	5	03	2			TÜKETİME YÖNELİK MAL VE MALZEME ALIMLARI	0,00	9.000,00	0,00			9.000,00	4.873,40			4.126,60		
46	35	03	39	06	3	0	0	5	03	3			YOLLUKLAR	0,00	17.000,00	0,00		5.000,00	12.000,00	2.823,30			9.176,70		
46	35	03	39	06	3	0	0	5	03	4			GÖREV GİDERLERİ	0,00	301.000,00	0,00		1.000,00	300.000,00	193.502,58			106.497,42		
46	35	03	39	06	3	0	0	5	03	5			HİZMET ALIMLARI	0,00	17.000,00	0,00		5.000,00	12.000,00				12.000,00		
46	35	03	39	06	3	0	0	5	03	7			MENKUL MAL, GAYRİMADDİ HAK ALIM, BAKIM VE ONARIM GİD.	0,00	7.000,00	0,00	5.000,00	2.000,00	10.000,00	5.793,80			4.206,20		
46	35	03	39	06	3	0	0	5	03	8			GAYRİMENKUL MAL BAKIM VE ONARIM GİDERLERİ	0,00	1.000,00	0,00		1.000,00	0,00				0,00		
46	35	03	39	06	3	0	0	5	06				SERMAYE GİDERLERİ	0,00	240.527.102,04	0,00	0,00	59.142.797,00	181.384.305,04	55.052.475,94	0,00	0,00	126.331.829,10	0,00	
46	35	03	39	06	3	0	0	5	06	1			MAMUL MAL ALIMLARI	0,00	4.000,00	0,00			4.000,00				4.000,00		
46	35	03	39	06	3	0	0	5	06	5			GAYRİMENKUL SERMAYE ÜRETİM GİDERLERİ	0,00	240.523.102,04	0,00		59.142.797,00	181.380.305,04	55.052.475,94			126.327.829,10		

KURUMSAL SINIFLANDIRMA				FONKSİYONEL SINIFLANDIRMA				FİN. TİPİ	EKONOMİK SINIFLANDIRMA				ACIKLAMA	GEÇEN YILDAN DEVREDEN ÖDENEK	BÜTÇE İLE VERİLEN ÖDENEK	EK ÖDENEK	AKTARMAYLA		NET BÜTÇE ÖDENEĞİ TOPLAMI	BÜTÇE GİDERİ TOPLAMI	ÖDENEN BÜTÇE GİDERİ	ÖDENEK ÜSTÜ HARCAMA	İPTAL EDİLEN ÖDENEK TUTARI	SONRAKİ YILA DEVREDEN ÖDENEK	AÇIKLAMA
I	II	III	IV	I	II	III	IV	I	I	II	III	IV					EKLENEN (+)	DÜŞÜLEN (-)							
46	35	03	40										TİCARET İŞLERİ DAİRESİ BAŞKANLIĞI	0,00	1.158.000,00	0,00	0,00	70.000,00	1.088.000,00	506.651,32	0,00	0,00	581.348,68	0,00	
46	35	03	40	06									İSKAN VE TOPLUM REFAHI HİZMETLERİ	0,00	1.158.000,00	0,00	0,00	70.000,00	1.088.000,00	506.651,32	0,00	0,00	581.348,68	0,00	
46	35	03	40	06	3								Su Temini İşleri ve Hizmetleri	0,00	1.158.000,00	0,00	0,00	70.000,00	1.088.000,00	506.651,32	0,00	0,00	581.348,68	0,00	
46	35	03	40	06	3	0							Su Temini İşleri ve Hizmetleri	0,00	1.158.000,00	0,00	0,00	70.000,00	1.088.000,00	506.651,32	0,00	0,00	581.348,68	0,00	
46	35	03	40	06	3	0	0						Su Temini İşleri ve Hizmetleri	0,00	1.158.000,00	0,00	0,00	70.000,00	1.088.000,00	506.651,32	0,00	0,00	581.348,68	0,00	
46	35	03	40	06	3	0	0	5					Özerk Kuruluşlar	0,00	1.158.000,00	0,00	0,00	70.000,00	1.088.000,00	506.651,32	0,00	0,00	581.348,68	0,00	
46	35	03	40	06	3	0	0	5	03				MAL VE HİZMET ALIM GİDERLERİ	0,00	1.158.000,00	0,00	0,00	70.000,00	1.088.000,00	506.651,32	0,00	0,00	581.348,68	0,00	
46	35	03	40	06	3	0	0	5	03	2			TÜKETİME YÖNELİK MAL VE MALZEME ALIMLARI	0,00	72.000,00	0,00		35.000,00	37.000,00	7.208,66			29.791,34		
46	35	03	40	06	3	0	0	5	03	3			YOLLUKLAR	0,00	30.000,00	0,00		5.000,00	25.000,00	377,00			24.623,00		
46	35	03	40	06	3	0	0	5	03	4			GÖREV GİDERLERİ	0,00	25.000,00	0,00		25.000,00	0,00				0,00		
46	35	03	40	06	3	0	0	5	03	5			HİZMET ALIMLARI	0,00	1.015.000,00	0,00			1.015.000,00	493.754,48			521.245,52		
46	35	03	40	06	3	0	0	5	03	7			MENKUL MAL, GAYRİMADDİ HAK ALIM, BAKIM VE ONARIM GİD.	0,00	16.000,00	0,00		5.000,00	11.000,00	5.311,18			5.688,82		

KURUMSAL SINIFLANDIRMA				FONKSİYONEL SINIFLANDIRMA				FİN. TİPİ	EKONOMİK SINIFLANDIRMA				ACIKLAMA	GEÇEN YILDAN DEVREDEN ÖDENEK	BÜTÇE İLE VERİLEN ÖDENEK	EK ÖDENEK	AKTARMAYLA		NET BÜTÇE ÖDENEĞİ TOPLAMI	BÜTÇE GİDERİ TOPLAMI	ÖDENEN BÜTÇE GİDERİ	ÖDENEK ÜSTÜ HARCAMA	İPTAL EDİLEN ÖDENEK TUTARI	SONRAKİ YILA DEVREDEN ÖDENEK	AÇIKLAMA
I	II	III	IV	I	II	III	IV	I	I	II	III	IV					EKLENEN (+)	DÜŞÜLEN (-)							
46	35	03	41										SU İSALE VE DAĞITIM DAİRESİ BAŞKANLIĞI	0,00	8.290.500,00	0,00	0,00	3.175.000,00	5.115.500,00	3.621.574,64	0,00	0,00	1.493.925,36	0,00	
46	35	03	41	06									İSKAN VE TOPLUM REFAHI HİZMETLERİ	0,00	8.290.500,00	0,00	0,00	3.175.000,00	5.115.500,00	3.621.574,64	0,00	0,00	1.493.925,36	0,00	
46	35	03	41	06	3								Su Temini İşleri ve Hizmetleri	0,00	8.290.500,00	0,00	0,00	3.175.000,00	5.115.500,00	3.621.574,64	0,00	0,00	1.493.925,36	0,00	
46	35	03	41	06	3	0							Su Temini İşleri ve Hizmetleri	0,00	8.290.500,00	0,00	0,00	3.175.000,00	5.115.500,00	3.621.574,64	0,00	0,00	1.493.925,36	0,00	
46	35	03	41	06	3	0	0						Su Temini İşleri ve Hizmetleri	0,00	8.290.500,00	0,00	0,00	3.175.000,00	5.115.500,00	3.621.574,64	0,00	0,00	1.493.925,36	0,00	
46	35	03	41	06	3	0	0	5					Özerk Kuruluşlar	0,00	8.290.500,00	0,00	0,00	3.175.000,00	5.115.500,00	3.621.574,64	0,00	0,00	1.493.925,36	0,00	
46	35	03	41	06	3	0	0	5	03				MAL VE HİZMET ALIM GİDERLERİ	0,00	1.765.500,00	0,00	0,00	125.000,00	1.640.500,00	994.070,33	0,00	0,00	646.429,67	0,00	
46	35	03	41	06	3	0	0	5	03	1			ÜRETİME YÖNELİK MAL VE MALZEME ALIMLARI	0,00	300.100,00	0,00			300.100,00	169.442,40			130.657,60		
46	35	03	41	06	3	0	0	5	03	2			TÜKETİME YÖNELİK MAL VE MALZEME ALIMLARI	0,00	104.900,00	0,00			104.900,00	93.869,54			11.030,46		
46	35	03	41	06	3	0	0	5	03	3			YOLLUKLAR	0,00	15.000,00	0,00			15.000,00	2.769,04			12.230,96		
46	35	03	41	06	3	0	0	5	03	4			GÖREV GİDERLERİ	0,00	13.100,00	0,00			13.100,00	4.765,73			8.334,27		
46	35	03	41	06	3	0	0	5	03	5			HİZMET ALIMLARI	0,00	330.400,00	0,00		75.000,00	255.400,00	98.668,17			156.731,83		
46	35	03	41	06	3	0	0	5	03	7			MENKUL MAL, GAYRİMADDİ HAK ALIM, BAKIM VE ONARIM GİD.	0,00	782.000,00	0,00		50.000,00	732.000,00	503.028,19			228.971,81		
46	35	03	41	06	3	0	0	5	03	8			GAYRİMENKUL MAL BAKIM VE ONARIM GİDERLERİ	0,00	220.000,00	0,00			220.000,00	121.527,26			98.472,74		
46	35	03	41	06	3	0	0	5	06				SERMAYE GİDERLERİ	0,00	6.525.000,00	0,00	0,00	3.050.000,00	3.475.000,00	2.627.504,31	0,00	0,00	847.495,69	0,00	
46	35	03	41	06	3	0	0	5	06	1			MAMUL MAL ALIMLARI	0,00	775.000,00	0,00			775.000,00	644.419,41			130.580,59		
46	35	03	41	06	3	0	0	5	06	5			GAYRİMENKUL SERMAYE ÜRETİM GİDERLERİ	0,00	2.850.000,00	0,00		2.800.000,00	50.000,00				50.000,00		
46	35	03	41	06	3	0	0	5	06	7			GAYRİMENKUL BÜYÜK ONARIM GİDERLERİ	0,00	2.900.000,00	0,00		250.000,00	2.650.000,00	1.983.084,90			666.915,10		

KURUMSAL SINIFLANDIRMA				FONKSİYONEL SINIFLANDIRMA				FİN. TİPİ	EKONOMİK SINIFLANDIRMA				ACIKLAMA	GEÇEN YILDAN DEVREDEN ÖDENEK	BÜTÇE İLE VERİLEN ÖDENEK	EK ÖDENEK	AKTARMAYLA		NET BÜTÇE ÖDENEĞİ TOPLAMI	BÜTÇE GİDERİ TOPLAMI	ÖDENEN BÜTÇE GİDERİ	ÖDENEK ÜSTÜ HARCAMA	İPTAL EDİLEN ÖDENEK TUTARI	SONRAKİ YILA DEVREDEN ÖDENEK	AÇIKLAMA
I	II	III	IV	I	II	III	IV	I	I	II	III	IV					EKLENEN (+)	DÜŞÜLEN (-)							
46	35	03	42										KORUMA VE GÜVENLİK GÖREVLİSİ AMİRLİĞİ	0,00	2.246.640,00	0,00	60.000,00	60.000,00	2.246.640,00	91.155,48	0,00	0,00	2.155.484,52	0,00	
46	35	03	42	06									İSKAN VE TOPLUM REFAHI HİZMETLERİ	0,00	2.246.640,00	0,00	60.000,00	60.000,00	2.246.640,00	91.155,48	0,00	0,00	2.155.484,52	0,00	
46	35	03	42	06	3								Su Temini İşleri ve Hizmetleri	0,00	2.246.640,00	0,00	60.000,00	60.000,00	2.246.640,00	91.155,48	0,00	0,00	2.155.484,52	0,00	
46	35	03	42	06	3	0							Su Temini İşleri ve Hizmetleri	0,00	2.246.640,00	0,00	60.000,00	60.000,00	2.246.640,00	91.155,48	0,00	0,00	2.155.484,52	0,00	
46	35	03	42	06	3	0	0						Su Temini İşleri ve Hizmetleri	0,00	2.246.640,00	0,00	60.000,00	60.000,00	2.246.640,00	91.155,48	0,00	0,00	2.155.484,52	0,00	
46	35	03	42	06	3	0	0	5					Özerk Kuruluşlar	0,00	2.246.640,00	0,00	60.000,00	60.000,00	2.246.640,00	91.155,48	0,00	0,00	2.155.484,52	0,00	
46	35	03	42	06	3	0	0	5	03				MAL VE HİZMET ALIM GİDERLERİ	0,00	2.246.640,00	0,00	60.000,00	60.000,00	2.246.640,00	91.155,48	0,00	0,00	2.155.484,52	0,00	
46	35	03	42	06	3	0	0	5	03	1			ÜRETİME YÖNELİK MAL VE MALZEME ALIMLARI	0,00	31.000,00	0,00			31.000,00				31.000,00		
46	35	03	42	06	3	0	0	5	03	2			TÜKETİME YÖNELİK MAL VE MALZEME ALIMLARI	0,00	1.049.640,00	0,00	60.000,00		1.109.640,00	89.694,48			1.019.945,52		
46	35	03	42	06	3	0	0	5	03	3			YOLLUKLAR	0,00	5.200,00	0,00			5.200,00	1.011,00			4.189,00		
46	35	03	42	06	3	0	0	5	03	4			GÖREV GİDERLERİ	0,00	41.600,00	0,00			41.600,00	450,00			41.150,00		
46	35	03	42	06	3	0	0	5	03	5			HİZMET ALIMLARI	0,00	750.000,00	0,00		60.000,00	690.000,00				690.000,00		
46	35	03	42	06	3	0	0	5	03	7			MENKUL MAL, GAYRİMADDİ HAK ALIM, BAKIM VE ONARIM GİD.	0,00	5.200,00	0,00			5.200,00				5.200,00		
46	35	03	42	06	3	0	0	5	03	8			GAYRİMENKUL MAL BAKIM VE ONARIM GİDERLERİ	0,00	364.000,00	0,00			364.000,00				364.000,00		

KURUMSAL SINIFLANDIRMA				FONKSİYONEL SINIFLANDIRMA				FİN. TİPİ	EKONOMİK SINIFLANDIRMA				ACIKLAMA	GEÇEN YILDAN DEVREDEN ÖDENEK	BÜTÇE İLE VERİLEN ÖDENEK	EK ÖDENEK	AKTARMAYLA		NET BÜTÇE ÖDENEĞİ TOPLAMI	BÜTÇE GİDERİ TOPLAMI	ÖDENEN BÜTÇE GİDERİ	ÖDENEK ÜSTÜ HARCAMA	İPTAL EDİLEN ÖDENEK TUTARI	SONRAKİ YILA DEVREDEN ÖDENEK	AÇIKLAMA
I	II	III	IV	I	II	III	IV	I	I	II	III	IV					EKLENEN (+)	DÜŞÜLEN (-)							
46	35	03	43										SİVİL SAVUNMA	0,00	10.150,00	0,00	0,00	0,00	10.150,00	10.072,30	0,00	0,00	77,70	0,00	
46	35	03	43	06									İSKAN VE TOPLUM REFAHI HİZMETLERİ	0,00	10.150,00	0,00	0,00	0,00	10.150,00	10.072,30	0,00	0,00	77,70	0,00	
46	35	03	43	06	3								Su Temini İşleri ve Hizmetleri	0,00	10.150,00	0,00	0,00	0,00	10.150,00	10.072,30	0,00	0,00	77,70	0,00	
46	35	03	43	06	3	0							Su Temini İşleri ve Hizmetleri	0,00	10.150,00	0,00	0,00	0,00	10.150,00	10.072,30	0,00	0,00	77,70	0,00	
46	35	03	43	06	3	0	0						Su Temini İşleri ve Hizmetleri	0,00	10.150,00	0,00	0,00	0,00	10.150,00	10.072,30	0,00	0,00	77,70	0,00	
46	35	03	43	06	3	0	0	5					Özerk Kuruluşlar	0,00	10.150,00	0,00	0,00	0,00	10.150,00	10.072,30	0,00	0,00	77,70	0,00	
46	35	03	43	06	3	0	0	5	03				MAL VE HİZMET ALIM GİDERLERİ	0,00	10.150,00	0,00	0,00	0,00	10.150,00	10.072,30	0,00	0,00	77,70	0,00	
46	35	03	43	06	3	0	0	5	03	2			TÜKETİME YÖNELİK MAL VE MALZEME ALIMLARI	0,00	10.150,00	0,00			10.150,00	10.072,30			77,70		
46	35	03	43	06	3	0	0	5	03	5			HİZMET ALIMLARI						0,00				0,00		

KURUMSAL SINIFLANDIRMA				FONKSİYONEL SINIFLANDIRMA				FİN. TİPİ	EKONOMİK SINIFLANDIRMA				ACIKLAMA	GEÇEN YILDAN DEVREDEN ÖDENEK	BÜTÇE İLE VERİLEN ÖDENEK	EK ÖDENEK	AKTARMAYLA		NET BÜTÇE ÖDENEĞİ TOPLAMI	BÜTÇE GİDERİ TOPLAMI	ÖDENEN BÜTÇE GİDERİ	ÖDENEK ÜSTÜ HARCAMA	İPTAL EDİLEN ÖDENEK TUTARI	SONRAKİ YILA DEVREDEN ÖDENEK	AÇIKLAMA
I	II	III	IV	I	II	III	IV	I	I	II	III	IV					EKLENEN (+)	DÜŞÜLEN (-)							
46													Belediye ve Bağlı İdareler												
46	35												İzmir												
46	35	03											Su ve Kanalizasyon İdareleri												
46	35	03											İZSU GENEL MÜDÜRLÜĞÜ	0,00	715.004.633,88	35.000.000,00	153.879.797,00	153.879.797,00	750.004.633,88	531.722.324,83	0,00	0,00	218.282.309,05	0,00	
46	35	03		06									İSKAN VE TOPLUM REFAHI HİZMETLERİ	0,00	715.004.633,88	35.000.000,00	153.879.797,00	153.879.797,00	750.004.633,88	531.722.324,83	0,00	0,00	218.282.309,05	0,00	
46	35	03		06	3								Su Temini İşleri ve Hizmetleri	0,00	715.004.633,88	35.000.000,00	153.879.797,00	153.879.797,00	750.004.633,88	531.722.324,83	0,00	0,00	218.282.309,05	0,00	
46	35	03		06	3	0							Su Temini İşleri ve Hizmetleri	0,00	715.004.633,88	35.000.000,00	153.879.797,00	153.879.797,00	750.004.633,88	531.722.324,83	0,00	0,00	218.282.309,05	0,00	
46	35	03		06	3	0	0						Su Temini İşleri ve Hizmetleri	0,00	715.004.633,88	35.000.000,00	153.879.797,00	153.879.797,00	750.004.633,88	531.722.324,83	0,00	0,00	218.282.309,05	0,00	
46	35	03		06	3	0	0	5					Özerk Kuruluşlar	0,00	715.004.633,88	35.000.000,00	153.879.797,00	153.879.797,00	750.004.633,88	531.722.324,83	0,00	0,00	218.282.309,05	0,00	
46	35	03	42										GENEL TOPLAM	0,00	715.004.633,88	35.000.000,00	153.879.797,00	153.879.797,00	750.004.633,88	531.722.324,83	0,00	0,00	218.282.309,05	0,00	

C- PERFORMANS BİLGİLERİ

1. Faaliyet ve Proje Bilgileri

Birimlerimizin gerçekleştirmiş olduğu faaliyetler 2007 yılı norm kadro uygulaması sonucu oluşan organizasyon şeması göz önüne alınarak düzenlenmiştir.

TEFTİŞ KURULU BAŞKANLIĞI

GÖREV TANIMI

İZSU Teftiş Kurulu Yönetmeliği, İzmir Su ve Kanalizasyon İdaresi Genel Müdürlüğü Yönetim Kurulunun 16.12.2005 tarih ve 06/483 sayılı, Genel Kurulunun 17.02.2006 tarih ve M.35.0.İBB.10.01.02.162 sayılı kararları ile kabul edilmiş ve 09.03.2006 tarihli Ege Telgraf Gazetesinde yayımlanarak yürürlüğe girmiş olup Teftiş Kurulu Başkanlığının teşkilat, görev, yetki ve sorumlulukları ile çalışma usul ve esasları bu yönetmelikte belirtilmiştir.

Teftiş Kurulu Başkanlığı; 5237 Sayılı Türk Ceza Kanunu, 5271 Sayılı Ceza Muhakemesi Kanunu, 657 Sayılı Devlet Memurları Kanunu, 4483 Sayılı Memurlar ve Diğer Kamu Görevlilerinin Yargılanması Hakkında Kanun, 2560 Sayılı İstanbul Su ve Kanalizasyon İdaresi Genel Müdürlüğü Kuruluş ve Görevleri Hakkında Kanun, İZSU Teftiş Kurulu Yönetmeliği ve çeşitli kanun tüzük ve yönetmeliklere dayanarak;

- İZSU merkezi ve merkeze bağlı tüm ünitelerinde teftişin etkin bir şekilde yürütülmesi konusunda genel ilkelerini saptamak, bu ilkeler çerçevesinde yanlışlık, eksiklik, usulsüzlük ve yolsuzlukların saptanması ile giderilmesi çalışmalarını gerçekleştirmek,
- Etkinliklerin ölçülü, hesaplı ve verimli şekilde yürütülmesi önlemlerini araştırıp belirtmek,
- Personelin verimli çalışmasını özendirici teftiş sistemini geliştirmek; iş ve işlemlerini, çalışmalarını, hesaplarını, personelin görevleriyle ilgili tutum ve davranışları hakkında inceleme, araştırma ve soruşturma yapmak,
- Kanun, tüzük ve yönetmeliklerle verilen diğer görevleri yapmaktır.

Teftiş Kurulu Başkanlığının çalışma anlayışı; etkin, verimli, ekonomik, eğitici, öğrenmeye dayalı, bilimsel, yeniliklere açık ve bunları yansıtan bir sistemi öngörmektedir.

Başkanlık bünyesinde; 1 Teftiş Kurulu Başkanı, 1 Müfettiş, 1 Müfettiş Yardımcısı, 3 Adet Şirket Elemanı(İzelman) çalışmaktadır.

2008 YILI FAALİYETLERİ

İnceleme, araştırma ve soruşturma konularına ilişkin işlerden her biri, ayrıntılı tesbit ve araştırma yapmayı gerektirir nitelikte bulunduğundan çözümlemeleri zaman alabilmektedir. 2008 yılı için kurulun görevlendirildiği iş sayısı 65 adettir.

2007 yılından devreden 12 adet dosya(2 adet birleştirme) ile birlikte 65 adet inceleme ve soruşturma konusu intikal etmiş(1 adet birleştirme),32 adedi 2008 yılında sonuçlandırılmış olup,

- Bunlardan 11 adediyle ilgili disiplin cezası uygulanmış,
- 5 adediyle ilgili Cumhuriyet Başsavcılığına dosya gönderilmiş ,
- 3 adediyle ilgili 4483 sayılı Kanun kapsamında Valilik Makamına rapor sunulmuş, Genel Müdürlük Makamına ve ilgili daire başkanlığına bilgi verilerek yazı yazılmıştır.
- 10 adedi işlemden kaldırılmış diğer dosyaların işlemi devam etmektedir.
- 04-08 Haziran 2008 tarihleri arasında kurumumuz ev sahipliğinde İzmir'de yapılan Su ve Kanalizasyon İdareleri 4. İştiare Toplantısı hazırlık ve düzenleme çalışmaları gerçekleştirilmiştir.
- Teftiş Kurulu Başkanlığına intikal eden 65 adet inceleme, araştırma ve soruşturma konuları içinde yer alan ve Valilik Makamının kurul müfettişlerini doğrudan görevlendirmesi suretiyle yürütülen işlemler sonucunda 4 adet araştırma,1 adet soruşturma raporu olmak üzere toplam 6 adet rapor düzenlenerek eki dosyalar ile birlikte Valilik Makamına teslim edilmiştir.

TEFTİŞ KURULU BAŞKANI ÖZGEÇMİŞİ

KİŞİSEL BİLGİLER:

ADI ve SOYADI :Nedim GÜRAL
DOĞUM YERİ :İzmir
DOĞUM TARİHİ :01/04/1962
MEDENİ DURUMU :Evli - 2 Çocuk Babası

EĞİTİM DURUMU:

- 1970/1980 yılları arasında hepsi İzmir'de bulunan Mehmetçik İlkokulu, Şehit Fethibey Ortaokulu ve Şehit Fethibey Lisesinde eğitim ve öğretim aldım.
- 1988 yılında 9 Eylül Üniversitesi İktisadi ve İdari Bilimler Fakültesinden mezun oldum.

YABANCI DİL BİLGİSİ: İngilizce (Orta)

BİLGİSAYAR BİLGİSİ: Sertifika düzeyinde Cobol dili bilgisayar programlama ve Word, Excel programları kullanımı.

KATILDIĞI KURS VEYA SEMİNERLER:

30.06.1993-02.07.1993 tarihleri arasında Devlet Planlama Teşkilatı uzmanlarınca düzenlenen Belediyelerde Kaynak Yaratma ve Leasing Uygulaması Eğitimi.

02.03.1996-26.04.1996 tarihleri arasında İzmir Büyükşehir Belediyesi Bilgisayar Eğitim Merkezi Windows-Word-Excel eğitim programları.

8-19 Aralık 1997 tarihleri arasında Türkiye ve Ortadoğu Amme İdaresi Enstitüsü (TODAİE) tarafından gerçekleştirilen Belediyelerde Teftiş Hizmetleri semineri.

25-30 Ağustos 2002 tarihleri arasında düzenlenen T.C Marmara ve Boğazları Belediyeler Birliğinin düzenlemiş olduğu Belediye Gelirleri ve İmar konulu seminer.

24-29 Ağustos 2003 tarihleri arasında düzenlenen T.C Marmara ve Boğazları Belediyeler Birliğinin düzenlemiş olduğu Kamu İhale Kanunu ve İş Kanunu konulu seminer.

26-29 Nisan 2007 tarihleri arasında düzenlenen Gaziantep İlinde gerçekleştirilen Su ve Kanalizasyon İdareleri 3. İstişare Toplantısı.

11-16 Kasım 2007 tarihleri arasında Almanya, Luxemburg, Belçika, Hollanda ülkelerinde çevre düzenlemeleri, şehir planlaması, altyapı incelemeleri, ulaşım, tarihsel dokunun korunması, kültür ve turizm, Avrupa Birliği ile uyum süreci konularındaki inceleme ve eğitim programı.

04-08 Haziran 2008 tarihleri arasında İzsu Genel Müdürlüğünün ev sahipliğinde İzmir'de gerçekleştirilen 4. İstişare Toplantısı.

SAHİP OLDUĞU EHLİYETLER:

Sürücü belgesi B Sınıfı

İŞ TECRÜBESİ :

- Konak Belediyesi 1987-1992: Kurumlararası nakil nedeniyle ayrıldığı görev unvanı : Müfettiş
- Gaziemir Belediyesi 1992-1993: Kurumlararası nakil nedeniyle ayrıldığı görev unvanı : Müfettiş
- 1993-2004 İzsu Genel Müdürlüğü: Kurumiçi nakil nedeniyle ayrıldığı görev unvanı: Müfettiş
- 08.10.2004 tarihinden itibaren ve halen : İzsu Genel Müdürlüğü Teftiş Kurulu Başkanı

İÇ KONTROL GÜVENCE BEYANI[1][6]

Harcama yetkilisi olarak yetkim dahilinde;

Bu raporda yer alan bilgilerin güvenilir, tam ve doğru olduğunu beyan ederim.

Bu raporda açıklanan faaliyetler için idare bütçesinden harcama birimimize tahsis edilmiş kaynakların etkili, ekonomik ve verimli bir şekilde kullanıldığını, görev ve yetki alanım çerçevesinde iç kontrol siteminin idari ve mali kararlar ile bunlara ilişkin işlemlerin yasallık ve düzenliliği hususunda yeterli güvenceyi sağladığını ve harcama birimimizde süreç kontrolünün etkin olarak uygulandığını bildiririm.

Bu güvence, harcama yetkilisi olarak sahip olduğum bilgi ve değerlendirmeler, iç kontroller, iç denetçi raporları ile Sayıştay raporları gibi bilgim dahilindeki hususlara dayanmaktadır. [2] [7]

Burada raporlanmayan, idarenin menfaatlerine zarar veren herhangi bir husus hakkında bilgim olmadığını beyan ederim.[3][8] (İzsu Genel Müdürlüğü 09./03/2009)

Nedim GÜRAL
Teftiş Kurulu Başkanı

[6]Harcama yetkilileri tarafından imzalanan iç kontrol güvence beyanı birim faaliyet raporlarına eklenir.
[7]Yıl içinde harcama yetkilisi değişmişse "benden önceki harcama yetkilisi/yetkililerinden almış olduğum bilgiler" ibaresi de eklenir.
[8]Harcama yetkilisinin herhangi bir çekincesi varsa bunlar liste olarak bu beyana eklenir ve beyanın bu çekincelerle birlikte dikkate alınması gerektiği belirtilir.

HUKUK MÜŞAVİRLİĞİ

GÖREV TANIMI

Hukuk Müşavirliği; 1987 yılında 2560 sayılı yasa çerçevesinde kurulan İZSU Genel Müdürlüğünce hazırlanıp 25/05/1990 tarihli Ege Telgraf Gazetesinde yayınlanan ve 15/03/1990 tarih G-K-1 sayılı Genel Kurul Kararı ile kabul edilen İzmir Su ve Kanalizasyon Genel Müdürlüğü "Hukuk Müşavirliği Kuruluş Görev ve Yetki Yönetmeliği"ne göre kurulmuş Genel Müdürlük Makamına direkt bağlı bir birimdir. Müşavirliğimizde 1 Müşavir, 6 Kadrolu Avukat, 4 Adet Sözleşmeli Avukat, 2 Şef, 7 Memur ve 2 Adet Şirket Elemanı(İzelman) çalışmaktadır.

Hukuk Müşavirliği Kuruluş, Görev ve Yetki Yönetmeliği uyarınca;

- Genel Müdürlük tarafından tevdi edilecek hukuki konular hakkında mütalaa vermek, hukuki konulara ilişkin işlemleri yapmak
- İdare tarafından ya da idare aleyhine açılan davalarla, icra takiplerini idarenin vekili olarak, adli idari ve mali kaza mercileri, Hakem ya da Hakem Heyeti nezdinde takip ve sonuçlanmasını sağlamak, bunların dosyalarını düzenlemek, kayıtlarını tutmak
- Davayı kabul, davadan vazgeçme, feragat ve sulh tekliflerini temyiz, tashihi karar ve itirazdan vazgeçmeyi gerektiren durumlarda Genel Müdürlüğe görüş bildirmek, genel Kurul ve Yönetim Kurulu kararlarına göre gereğini yapmak
- Hukuk Müşavirliği'nin katılması gereken komisyonlara iştirak etmek.
- İdarenin görevlerine ait ilgili Daire Başkanlıklarınca hazırlanan tüzük, yönetmelik sözleşme ve şartname tasarılarını incelemek
- Teftiş ve tahkik konumu olmuş olaylarla ilgili olarak 1'ci Hukuk Müşavirliğine intikal ettirilen raporlar hakkında gerekli kanun yollarına başvurmak
- Genel Müdürlüğe gelen her türlü tebligatı almak, tebliğlerin cevaplarını hazırlayarak ilgili mercilere tevdi ile takiplerini sağlamak
- Toplu İş Sözleşmeleri müzakerelerine katılmak, Toplu İş Sözleşmelerinin uygulanmasında ilgili birimlere hukuki görüş bildirmek
- Dava ve icra takipleri vs adli faaliyetlere ilişkin yıllık çalışma raporu düzenleyerek Genel Müdürlüğe sunmak
- Genel Müdürlükçe verilecek diğer görevleri ifa etmek

görevlerini yürütmektedir.

2008 YILINDA AÇILAN DAVALAR :

2008 yılında İdaremize karşı ya da İdaremiz tarafından 357 adet dava açılmıştır. Bunlardan 261 tanesi adli yargıda 98 tanesi de idari yargıda açılmıştır.

2008 YILINDA DERDEST OLAN DAVALAR :

2007 yılında açılan veya önceki yıllardan devreden 969 adet dava derdest durumdadır. Bunlardan 608 tanesi adli yargıda açılan davalar, 361 tanesi ise idari yargıda açılan davalardır.

İCRA TAKİPLERİ :

2008 yılı içinde icra takibi açılmak üzere Hukuk Müşavirliğine intikal ettirilen dosya sayısı 2117 adettir. 589 adedi infazla sonuçlanmış, 165 adet takip açılmadan ödenmiştir. Halen 1363 adet dosya takibi devam etmektedir. 2008 yılında takip açılmak suretiyle tahsil edilen su ve atık su ücreti toplamı 2.219.821,54.-TL'.dir.

YAZIŞMALAR VE HUKUKİ MÜTALAALAR :

2008 yılı içerisinde Hukuk Müşavirliğine gelen ve giden evrak sayısı 2.250 adete ulaşmıştır. Müşavirliğimizce bunların işlemleri yerine getirilmiştir. Genel Müdürlük Makamının, Daire Başkanlıklarının ve diğer birimlerin ihtiyaç duyduğu konularda mütalaa alınmak üzere Hukuk Müşavirliğine 2008 yılı içinde 87 adet yazı intikal etmiş ve bunların cevapları verilmiştir.

HUKUK MÜŞAVİRİ ÖZGEÇMİŞİ

KİŞİSEL BİLGİLER

ADI ve SOYADI : Melek ÜNLÜ
DOĞUM YERİ : Menemen/İZMİR
DOĞUM TARİHİ : 01.06.1963
MEDENİ DURUMU : Evli – 2 Çocuk Sahibi

EĞİTİM DURUMU :

- İzmir İktisadi ve Ticari Bilimler Fakültesi Ön Lisans Eğitimi.
- İstanbul Üniversitesi Hukuk Fakültesi Lisans Eğitimi.

YABANCI DİL BİLGİSİ:

İngilizce

BİLGİSAYAR BİLGİSİ:

Word Sistemi-İnternet Kullanımı-Orta düzeyde

KATILDIĞI KURS VEYA SEMİNERLER:

Hakim ve Savcılık Eğitim Kursu
Kamu İhale Kanunu Semineri
Türkiye-Hollanda İçmesuyu Temini Alanındaki Gelişmeler Semineri
Türkiye Su ve Kanalizasyon İdareleri 3. İstişare Toplantısı

SAHİP OLDUĞU EHLİYETLER:

B Sınıfı

İŞ TECRÜBESİ :

- 1988-1989 tarihleri arasında serbest Avukat
- 1989-1992 tarihleri arasında Hakimlik
- 1992-1998 tarihleri arasında Avukat
- 1999-2007 tarihleri arasında 1. Hukuk Müşavirliği

İÇ KONTROL GÜVENCE BEYANI[1][6]

Harcama yetkilisi olarak yetkim dahilinde;

Bu raporda yer alan bilgilerin güvenilir, tam ve doğru olduğunu beyan ederim.

Bu raporda açıklanan faaliyetler için idare bütçesinden harcama birimimize tahsis edilmiş kaynakların etkili, ekonomik ve verimli bir şekilde kullanıldığını, görev ve yetki alanım çerçevesinde iç kontrol sisteminin idari ve mali kararlar ile bunlara ilişkin işlemlerin yasallık ve düzenliliği hususunda yeterli güvenceyi sağladığını ve harcama birimimizde süreç kontrolünün etkin olarak uygulandığını bildiririm.

Bu güvence, harcama yetkilisi olarak sahip olduğum bilgi ve değerlendirmeler, iç kontroller, iç denetçi raporları ile Sayıştay raporları gibi bilgim dahilindeki hususlara dayanmaktadır.[2][7]

Burada raporlanmayan, idarenin menfaatlerine zarar veren herhangi bir husus hakkında bilgim olmadığını beyan ederim.[3][8] (Yer-Tarih)

Av.Melek ÜNLÜ
1.Hukuk Müşaviri

[6]Harcama yetkilileri tarafından imzalanan iç kontrol güvence beyanı birim faaliyet raporlarına eklenir.
[7] Yıl içinde harcama yetkilisi değişmişse "benden önceki harcama yetkilisi/yetkililerinden almış olduğum bilgiler" ibaresi de eklenir.
[8] Harcama yetkilisinin herhangi bir çekincesi varsa bunlar liste olarak bu beyana eklenir ve beyanın bu çekincelerle birlikte dikkate alınması gerektiği belirtilir.

SİVİL SAVUNMA UZMANLIĞI

GÖREV TANIMI

Sivil Savunma Uzmanlığı, kurumun 7126 Sayılı Sivil Savunma Kanunu çerçevesince Sivil Savunma iş ve işlemlerinin yerine getirilmesinden, tüm birimlerin bu konuda koordinesi ve mevzuatların takibinden sorumlu birimdir. Sivil Savunma Uzmanlığı talimat verme yetkisi sadece İZSU Genel Müdürüne aittir.

Sivil Savunma Uzmanlığı 13.6.1958 tarih ve 9931 sayı ile Resmi gazetede yayınlanan 7126 Sayılı Sivil Savunma Kanunu, 711 sayılı Mesainin 24 Saat Devamını Sağlayan Kanun , 2942 Sayılı Seferberlik Ve Savaş Hali Kanunu, 3634 Sayılı Milli Müdafaa Mükellefiyeti Kanunu , 5188 Sayılı Özel Güvenlik Hizmetlerine Dair Kanun ve ilgili yönetmelikler uyarınca uyarınca;

- 7126 Sayılı Kanun ile belirlenen Sivil Savunma Mevzuat, emir ve esaslarına göre kurum ve kuruluşlarda Sivil Savunma Planlarını yapmak.
- Bağlı veya denetlemelerine tabi birimlerin Sivil Savunma Planlarını hazırlatmak.
- İlgililerle de işbirliği halinde planlanan işlerin gerçekleştirilmesini, değişik ve yeniliklerin işlenmesini, gerektiğinde uygulanmasını takip etmek.
- Gerekli Sivil Savunma tesis, malzeme ve teçhizatının tedarik ve teminini, mevcutların bakım ve korunmalarını takip etmek,
- Sivil Savunma Ekiplerinin kuruluş ve eğitimlerini yaptırmak.
- Sivil Savunma Hizmetleri için lüzumlu ödeneklerin Bütçeye konulmasını, konulanların harcama yerlerini teklif, tavsiye ve takip etmek.
- Çalışma Raporları hazırlamak
- Sivil Savunma mevzuat, yayın ve emirlerini devamlı surette izlemek, incelemek ve bunların gereklerinin bulundukları birimlere duyurulmasını sağlamak,

görevlerini yürütmektedir.

2008 YILI FAALİYETLERİ

İzmir Su ve Kanalizasyon İdaresi Genel Müdürlüğü ve bağlı birimlerine ait bina ve tesislerin bakımı, onarımı ve kullanılması aşamalarında herhangi bir şekilde çıkacak yangının önlenmesi, can ve mal kaybının en aza indirerek söndürülmesi, söndürme ve bina boşaltma organizasyonlarının uygulanması ile eğitim ve denetimİ yolları kapsamında, 2007 yılı aralık ayı itibariyle değiştirilen Yangın Önleme ve Söndürme İç Düzenleme/Yönergesinin hazırlanması amacıyla 2008 yılında İç Yönerge hazırlanmış ve bağlı birimlerde denetim yapılarak yönergenin uygulanması için gereken şartlar tespit edilmiştir.

SİVİL SAVUNMA UZMANI ÖZGEÇMİŞİ

KİŞİSEL BİLGİLER

ADI ve SOYADI : Gülsüm SEVEN
DOĞUM YERİ : KIRKLARELİ
DOĞUM TARİHİ : 07.11.1963
MEDENİ DURUMU : Bekar

EĞİTİM DURUMU :

- 1970/1981 Yılları arasında İlk-Orta ve Lise Eğitimini aldım
- 1990/1994 Yılları arasında Eskişehir Anadolu Üniversitesi İktisat Bölümünden mezun oldum.
-

YABANCI DİL BİLGİSİ:

İngilizce ve Almanca orta seviyede

BİLGİSAYAR BİLGİSİ:

MSDOS sistemi- İnternet kullanımı orta düzeyde

KATILDIĞI KURS VEYA SEMİNERLER:

- 5 kez kendi mesleğimle ilgili Sivil Savunma Genel Müdürlüğü'nün Ankara'daki kolejinde uzmanlık, ilk yardım ve arama –kurtarma eğitim ve seminerleri
- Mayıs 2008 2 gün İl Sivil Savunma Müdürlüğü Toplum Afet Gönüllüleri (TAG) Eğitimi
- Taşınır Mal Yönetmeliği Eğitimi 2 gün (H. Gülşen) İZSU Genel Müdürlüğü

SAHİP OLDUĞU EHLİYETLER:

B sınıfı

İŞ TECRÜBESİ :

1987-1997 tarihleri arasında Kırklareli Defterdarlık Muhasebe Müdürlüğünde Muhasebe Memuru

1998-2001 tarihleri arasında Kırklareli İl Milli Eğitim Müdürlüğünde Sivil Savunma Uzmanı 2001-2003 tarihleri arasında İzmir İl Milli Eğitim Müdürlüğünde Sivil Savunma Uzmanı 2003-2007 tarihleri arasında İzmir Vakıflar Bölge Müdürlüğünde Sivil Savunma Uzmanı Nisan 2007 tarihinden beride İZSU Genel Müdürlüğünde Sivil Savunma Uzmanı olarak çalışıyorum.

İÇ KONTROL GÜVENCE BEYANI[1][6]

Harcama yetkilisi olarak yetkim dahilinde;

Bu raporda yer alan bilgilerin güvenilir, tam ve doğru olduğunu beyan ederim.

Bu raporda açıklanan faaliyetler için idare bütçesinden harcama birimimize tahsis edilmiş kaynakların etkili, ekonomik ve verimli bir şekilde kullanıldığını, görev ve yetki alanım çerçevesinde iç kontrol sisteminin idari ve mali kararlar ile bunlara ilişkin işlemlerin yasallık ve düzenliliği hususunda yeterli güvenceyi sağladığını ve harcama birimimizde süreç kontrolünün etkin olarak uygulandığını bildiririm.

Bu güvence, harcama yetkilisi olarak sahip olduğum bilgi ve değerlendirmeler, iç kontroller, iç denetçi raporları ile Sayıştay raporları gibi bilgim dahilindeki hususlara dayanmaktadır.[2][7]

Burada raporlanmayan, idarenin menfaatlerine zarar veren herhangi bir husus hakkında bilgim olmadığını beyan ederim.[3][8] (Yer-Tarih)

Gülsüm SEVEN
Sivil Savunma Uzmanı

[6]Harcama yetkilileri tarafından imzalanan iç kontrol güvence beyanı birim faaliyet raporlarına eklenir.
[7] Yıl içinde harcama yetkilisi değişmişse "benden önceki harcama yetkilisi/yetkililerinden almış olduğum bilgiler" ibaresi de eklenir.
[8] Harcama yetkilisinin herhangi bir çekincesi varsa bunlar liste olarak bu beyana eklenir ve beyanın bu çekincelerle birlikte dikkate alınması gerektiği belirtilir.

KORUMA VE GÜVENLİK AMİRLİĞİ

GÖREV TANIMI

Güvenlik Amirliği 24.07.1981 tarih ve 17410 sayılı bazı kurum ve kuruluşların korunması ve güvenliklerinin sağlanması hakkındaki 2495 sayılı kanuna istinaden İZSU Genel Müdürlüğü bünyesinde 1992 yılında oluşturulmuştur. 10.06.2004 tarihinde 2495 sayılı kanunun iptal edilip yerine 5188 sayılı özel güvenlik hizmetlerine dair kanun ve bu kanuna ilişkili olarak çıkartılan yönetmelik çerçevesinde görev yapmaktadır.

Koruma ve Güvenlik Amirliğimiz koruma ve Güvenlik personeli ile ilgili tüm yazışmaları ilgisine göre T.C. İZMİR Valiliği Emniyet Müdürlüğü'ne bağlı Özel Güvenlik Şube Müdürlüğü, İl Jandarma Komutanlığı ve T.C. MANİSA Valiliği İl Jandarma Komutanlığı ile yapmaktadır.

İlgisine göre 5018 sayılı yasa 4734 sayılı yasa ve taşınır mal yönetmeliği kapsamında çalışmalarını sürdürmektedir.

5188 Sayılı yasaya istinaden İdare tesislerinin koruma ve güvenliğinin sağlanması amacıyla 59 adet kurum tesisimizde bu görevini yerine getirmekte olup;

- İdare tesislerinin Güvenlik Amirliğine bağlı olarak 7/24 saat esasına göre çalışan güvenlik grup şefleri ve bölge güvenlik şefleri tarafından periyodik olarak denetim ve kontrollerinin yapılması,
- 5188 sayılı yasa gereği tüm güvenlik görevlilerinin uyması gereken kuralların nöbet talimatı biçiminde tebliği ve kontrolü,
- 5188 sayılı yasa gereği koruma ve güvenlik personelince kullanılan silahların yasa çerçevesinde kullanılmasıyla ilgili mevzuatları güvenlik personeline tebliği ve kontrolü
- 5188 sayılı yasa gereği İdare tesislerinin güvenlik izin belgelerinin ve koruma planlarının çıkartılması,
- 5188 sayılı yasa gereği görev anında önleyici aramaların yaptırılması ve kontrolü,
- 5188 sayılı yasa gereği güvenlik personeline yılda 2 defa üniforma ve gerektiğinde üniformayı tamamlayıcı nitelikte diğer unsurların temini ve dağıtımı,
- Tahtalı Baraj havzasında göl üzerinde sürat teknesi karada ise havza koruma alanı dahilinde motorize olarak güvenlik ekiplerince havzanın denetim ve kontrolü,
- 7/24 saat esasına göre tüm depo – pompa, vb. tesislerin koruma ve güvenliğinin sağlanması,
- Tesis girişlerinde kullanılan bariyerli kapıların bakım sözleşmesinin yapılması,
- Genel Müdürlük binası ve gümrük veznelerde kullanılan kayıt cihazlarının temin edilmesi ve bakımının sağlanması,
- Tahtalı havzası baraj gölünde kullanılan tekne için derinlik ölçüm cihazı ile 2 adet konteyner alınması, teknenin periyodik bakımının sağlanması,

görevlerini yürütmektedir.

2008 YILI FAALİYETLERİ

- Söz konusu amirlik 2008 yılı süresince yukarıdaki görevleri gerçekleştirmiştir.
- Depo ve pompajların güvenliğinin günümüz şartlarında kontrolü ve denetimi kapsamında, güvenlik birimlerinin modernleştirilmesi amacıyla, 10 adet pompa istasyonunun modern bir şekilde korunması ve kontrolü için CCTV (Kameralı Kontrol ve Güvenlik Sistemleri) projesini gerçekleştirmek için 2007 yılı içinde ilk adımlara başlanmış olup, Teknik şartnamesi hazırlanmış, 29/08/2007 tarihinde iptali uygun görülmüştür.

KORUMA VE GÜVENLİK GÖREVLİSİ AMİRİ ÖZGEÇMİŞİ

KİŞİSEL BİLGİLER

ADI ve SOYADI : Erol ÖZCAN
DOĞUM YERİ : Bursa
DOĞUM TARİHİ : 01/01/1963
MEDENİ DURUMU : Evli – 1 Çocuk Sahibi

EĞİTİM DURUMU :

- Lise mezunu olup, halen Açık öğretim fakültesi/ halkla ilişkiler bölümü öğrencisi

YABANCI DİL BİLGİSİ: Almanca -Orta düzeyde

BİLGİSAYAR BİLGİSİ: Orta düzeyde

KATILDIĞI KURS VEYA SEMİNERLER:

ISO 9001:2000 Kalite Yönetim Sistemleri Semineri
Kamu İhale Kanunu Semineri
Taşınır Mal Yönetmeliği Semineri

SAHİP OLDUĞU EHLİYETLER: B Sınıfı

İŞ TECRÜBESİ :

- 1990 – 1992 yılları arasında İzsu genel müdürlüğünde işçi personel olarak,
- 1992-1999 yılları arasında izsu genel müdürlüğünde Memur/2495 sayılı yasa gereği Güvenlik Personeli olarak,
- 1999/2004 yıları arasında 2495 sayılı yasa gereği Koruma ve Güvenlik Amir yrd. Olarak.
- 2004 yılında bu zamana kadarda 5188 sayılı yasa gereği Koruma ve Güvenlik Amiri olarak görev yapmaktayım.

İÇ KONTROL GÜVENCE BEYANI

Harcama yetkilisi olarak yetkim dahilinde ;

Bu raporda yer alan bilgilerin güvenilir, tam ve doğru olduğunu beyan ederim.

Bu raporda açıklanan faaliyetler için idare bütçesinden harcama birimimize tahsis edilmiş kaynakların etkili, ekonomik ve verimli bir şekilde kullanıldığını, görev ve yetki alanım çerçevesinde iç kontrol sisteminin idari ve mali kararlar ile bunlara ilişkin işlemlerin yasallık ve düzenliliği hususunda yeterli güvenceyi sağladığını ve harcama birimimizde süreç kontrolünün etkin olarak uygulandığını bildiririm.

Bu güvence, harcama yetkilisi olarak sahip olduğum bilgi ve değerlendirmeler, iç kontroller iç denetçi raporları ile Sayıştay raporları gibi bilgim dahilindeki hususlara dayanmaktadır.

Burada raporlanmayan idarenin menfaatlerine zarar veren herhangi bir husus hakkında bilgim olmadığını beyan ederim. 31.12.2008

Erol ÖZCAN
Kor.ve Güvenlik Amiri

İNSAN KAYNAKLARI VE EĞİTİM DAİRESİ BAŞKANLIĞI

GÖREV TANIMI

Norm Kadro Standartları çerçevesinde yeniden teşkilatlandırılan İnsan Kaynakları ve Eğitim Dairesi Başkanlığı; Memur Personel Şube Müdürlüğü, İşçi Personel Şube Müdürlüğü, Eğitim İşleri Şube Müdürlüğü ve bu Müdürlüklere bağlı Servis Şefliklerinden oluşur. İnsan Kaynakları ve Eğitim Dairesi Başkanlığının ana işlevi; Kanunlar, Yönetmelikler, Yönergeler ve ilgili mevzuatlar doğrultusunda Genel Müdürlük çalışanlarının özlük hakları, mali hakları ve sosyal haklarıyla ilgili iş ve işlemleri, çalışanlarla işveren ilişkilerinin düzenlenmesi, personel planlaması, işgücü temini ile çalışanların bilgi ve verimini artırmak amacıyla her türlü eğitime yönelik faaliyetleri koordine ve takip etmekle görevlidir.

5018 Sayılı Kamu Mali Yönetimi ve Kontrol Kanununun yürürlüğe konulmasıyla birlikte mali yönetim ve idari konularda köklü değişikliklere gidilmiş, bu değişikliklerle kamu kaynaklarının ekonomik ve verimli bir şekilde kullanılması, stratejik planlama performansa dayalı bütçeleme ilkeleri ile mali saydamlık ve hesap verme sorumluluğu ön plana çıkmıştır.

Norm kadro ilke ve standartlarına ilişkin Yönetmelik ile belirlenen kadrolarımız, İdaremizin 5216 sayılı Büyükşehir Belediyesi Kanunu doğrultusunda genişletilen sorumluluk sahası göz önüne alınarak yeniden yapılandırılmış Kurumumuzun amaç ve hedeflerine paralel olarak birimlerin personel ihtiyacı giderilmeye çalışılmıştır.

MEMUR PERSONEL ŞUBE MÜDÜRLÜĞÜ

GÖREV TANIMI

Memur Personel Şube Müdürlüğü, Genel Müdürlüğümüzün teşkilat yapısında İnsan Kaynakları ve Eğitim Dairesi Başkanlığı bünyesinde yer almakta olup, Genel Müdürlüğümüzde 657 Sayılı Devlet memurları Kanununa tabi görev yapan memurların özlük işlemleri ile Mali ve Sosyal haklarının 5216 Sayılı Büyükşehir Belediye Kanunu, 2560 Sayılı ve bu kanuna ek çıkarılan 3009 Sayılı Su ve Kanalizasyon İdaresi Kuruluş Kanunu, 5018 Sayılı Kamu Mali Yönetimi Kontrol Kanunu, 5434 Sayılı Emekli Sandığı Kanunu ve ilgili tüm Personel Kanunları ile bunlara dayalı olarak yürürlüğe konulan kanun hükmünde kararname, yönetmelik, tüzük, tebliğ ve genelgelere uygun olarak yürütülmesini sağlamakla görevlidir.

2008 YILI FAALİYETLERİ

- Belediye ve Bağlı Kuruluşları ile Mahalli İdare Birlikleri Norm Kadro İlke ve Standartlarına Dair Yönetmelik Hükümleri doğrultusunda Memur Kadrolarında, ihtiyaç üzerine yapılan düzenleme Belediye Meclis Onayının ardından İçişleri Bakanlığına gönderilmiştir.
- Memurların terfi tarihleri itibarıyla her ay kademe, derece ve kıdem terfileri yapılmış derecesel olarak ek göstergeleri tespit edilerek maaşlarına yansıtılmıştır.
- 657 Sayılı Devlet Memurları Kanununun 36. Maddesinin 12/d fıkrasına göre bitirmiş oldukları okul göz önünde bulundurularak 7 memurumuzun intibak işlemleri yapılmıştır.
- Sicil Yönetmeliği çerçevesinde 2008 yılı gizli sicil raporları 6 yıllık dönemler itibarıyla değerlendirilerek not ortalamaları 90 puan ve üzerinde olanlara 243 Sayılı Kanun Hükmünde Kararname ile değişik 37 ve 64. Maddeler çerçevesinde terfilerine yansıtılmıştır.
- Emeklilik süresini dolduran 11 memurumuzun emeklilik talebinde bulunmasının ardından 5434 Sayılı Emekli Sandığı Kanunun 3. Maddesini değiştiren 4759 Sayılı Kanunun 5. Maddesine göre emeklilik işlemleri gerçekleştirilmiştir.
- İdaremize açıktan veya naklen tayin olan 16 personelin Kurumumuza girişi sağlanmıştır.
- 2547 Sayılı Yüksek Öğretim Kanununun 38. Maddesi gereğince üniversite öğretim elemanlarından bir personelin idaremiz de geçici olarak görev yapmasına ilişkin işlemlerin tamamlanmasının ardından ücretleri ay ve ay tahakkuk ettirilerek ödenmesi sağlanmıştır.
- Ekim 2008 ayından itibaren, 5510 Sayılı yasa çerçevesinde memur personelden kesilen emekli keseneklerinin internet ortamından sisteme aktarılmasına devam edilmiş olup İdaremize giren ve çıkan personelin internet ortamında Sosyal Güvenlik Kurumuna bildirilmesi sağlanmıştır.
- Memur personelin maaşları, mevzuatlarında yapılan değişikliklerde takip edilerek ay ve ay tahakkuk ettirilmesinin ardından ödemesi sağlanmıştır. Ayrıca maaş ve diğer ödemelerinden yapılan özel ve kanuni kesintilerin gerekli yerlere yatırılması temin edlimiştir.
- Memuriyete girmeden önce SSK veya Bağkur'a tabi hizmeti bulunan 3 memurumuzun 2829 sayılı kanun çerçevesinde hizmet birleştirmesi yapılmıştır.
- Memurların ve bakmakla yükümlü bulunduğu aile fertlerinin sağlık karnesi ve sağlık işlemleri takip edilmiştir.
- 5188 Sayılı yasaya göre görev yapan koruma ve güvenlik görevlilerimizin her ay puantajları esas alınarak fazla mesailerinin ödenmesi sağlanmıştır.
- 2560 sayılı yasaya göre memurlarımıza Ocak ayının ilk haftası ikramiye tahakkukları ile Aralık ayında kesin ikramiye tahakkukları çıkarılarak ödemesi gerçekleştirilmiş ve ayrıca sene içinde Kurumumuza giriş yapan memurlarımızın kısıt ikramiye ödemeleri yapılmıştır.
- Genel Müdürlüğümüzde teknik hizmetler sınıfına ait kadrolarda bulunan personelden açık mahallerde fiilen çalışanlara 3 aylık dönemler itibariyle ek tazminat ödemeleri gerçekleştirilmiştir.
- 2560 Sayılı Su ve Kanalizasyon İdarelerinin Kuruluşuna dair kanun gereğince İdaremizde görev yapan iki denetçimize her ay ücretleri muntazam olarak ödenmesi sağlanmıştır.

- Ocak ve Temmuz aylarında katsayı artışından kaynaklanan maaş farklarının tahakkukları yapılarak ödenmeleri sağlanmıştır.
- 22 personelimiz için doğum yardımı ödemesi yapılmış, vefat eden bir personelimizin emekli sandığı ile ilgili işlemleri sonuçlandırılmıştır.
- 2008 yılında kefaletli göreve başlayan memurlara cüzdan istenmiş olup, kefilli memurların maaşlarından yapılan kefalet kesintileri her ay muntazaman Ziraat Bankasına yatırılmıştır. Ayrıca 3 ayda bir listeler düzenlenerek makbuzlarla birlikte Kefalet Sandığı Başkanlığına gönderilmiş ve kesintileri ilgililerin cüzdanlarına işlenmiştir.
- 4688 Sayılı Memur Sendikaları Kanunu çerçevesinde memur sendikaları ile ilgili sendika üyesi personelin takibi ve kayıt altına alınması sağlanmıştır
- 2007 yılı emekli kesenekleri yıllık listeleri hazırlanarak muhasebe ile mutabakat sağlanmasının ardından hazırlanan cetvellerle birlikte Emekli Sandığı Genel Müdürlüğüne gönderilmiştir.
- Genel Müdürlüğümüz personeli hakkında çeşitli kurumlardan istenilen istatistiki bilgiler hazırlanarak ilgililere gönderilmiştir.
- Konut yardımlarının ödenmesi aşamasında konut yardımlarını alamayan personelin dilekçelerine istinaden gerekli inceleme yapılmış ve belgeler Emlak Bankasına gönderilmiştir.
- 2009 yılı memur personel giderleri bütçesi hazırlanarak cetveller, Strateji Geliştirme Dairesi Başkanlığına gönderilmiştir.

İŞÇİ PERSONEL ŞUBE MÜDÜRLÜĞÜ

GÖREV TANIMI

İşçi Personel Şube Müdürlüğü Genel Müdürlüğümüzün teşkilat yapısında İnsan Kaynakları ve Eğitim Dairesi Başkanlığı bünyesinde yer almakta olup, Genel Müdürlüğümüzde 4857 Sayılı İş Yasası doğrultusunda çalıştırılan kadrolu işçiler ile 4734 Sayılı Kamu İhale Yasası gereğince çeşitli şirketlerden temin edilen personellerin çalışma ortamlarının tespiti, kontrolü ve tahakkuk değerlerinin hazırlanması, hakediş değerlerinin bulunması gibi özlük haklarını içeren işlemlerin yürütülmesini sağlamak amacıyla; 506 - 4858 - 5510 Sayılı SSK Kanunları, 2821 Sayılı Sendika Kanunu, 2822 Sayılı Toplu İş Yasası, 5216 Sayılı Büyükşehir Belediye Kanunlarına dayalı olarak görevlerini yürütmektedir.

İzmir Sigorta İl Müdürlüğünde tescilleri bulunan 41 işyeri ile Manisa Sigorta İl Müdürlüğünde kayıtlı 2 iş yerimizde halen çalışmakta olan 981 kadrolu, geçici yada sözleşmeli işçiler ile çeşitli birimlerimizde ihale sonrasında şirketlere verilen işler kapsamında İzelman Anonim Şirketi Genel Müdürlüğü adına görev yapan 844 şirket personeli, İzbelcom Anonim Şirketi adına çeşitli birimlerimizde çalışan 295 İzbelcom personeli, İzbeton Anonim Şirketi adına ihale kapsamında görev yapan 252 İzbeton personeli ile 3308 sayılı Çıraklık ve Mesleki Eğitim Yasası uyarınca idaremizin çeşitli birimlerinde çalıştırılan 44 stajyer öğrencinin her türlü özlük işlemleri ile puantaj, tahakkuk ve hak ediş işlemlerinin yerine getirilmesinde görevli ve sorumludur.

2008 YILI FAALİYETLERİ

- Çeşitli birimlerimizde görev yapan kadrolu işçiler ile şirket personellerinin, 2008 yılı içerisinde, 1987/1995 yılları arasında Konut Edindirme Yardımı kapsamında toplam 108 ay için kesilmiş bulunan 6.16.TL. Tutarındaki KEY yardımı anapara ile oluşan faiz tutarlarının ilgili personele ödenmesi aşamasında Sosyal Güvenlik Kurumuna gönderilmesi gereken kesinti belgelerin hazırlanarak ilgili personellere verilmesi,
- Kadrolu işçilerin aylık ücret tahakkuklarında 01.01.2008 tarihinden itibaren uygulamaya başlanılan asgari geçim İndirim tahakkuk çalışmalarında temel teşkil eden çalışanların yıllık aile ve asgari geçim indirim beyanlarının alınması ve personel özlük bilgi kayıtlarının bu beyanlara uygun hale getirilmesi,
- Çeşitli birimlerimizde kadrolu işçi konumunda çalışmakta olan 981 işçi personelin:

  2008 yılı için 12 ay boyunca aylık ücret tahakkuku; brüt, özel avans, yıllık izin avansı ve aylık ücret tutarı olmak üzere hesaplanan toplam net ücret ödeme işlemleri,
- Yine, 2008 yılı içerisinde kamu kurumlarında çalışmakta olan işçilere 6772 sayılı yasa gereği **Ocak - Haziran - Eylül - Kasım 2008** olmak üzere 4 değişik tarihte 13 yevmiye tutarında ödenmesi gereken yasal ikramiye tutarlarının ödenmesi işlemi,
- Toplu İş Sözleşmesinin 59. Maddesi uyarınca 2008 yılı içerisinde iki kez ödenmesi gereken 30 'ar yevmiye tutarındaki sözleşme ikramiyelerinin tediyesi için 2 bölüm halinde ödeme işlemleri,
- 2008 yılı içerisinde idaremizin çeşitli birimlerinde çalışmakta iken emeklilik gerekçesi ile ayrılan 66 kadrolu işçimizin, Sosyal Sigortalar Kurumu İzmir İl Müdürlüğüne verilmesi gereken, personelin son 1 yılına ait sigorta matrahları ile sigorta prim tutarlarını gösteren "emeklilik sigorta hesap fişleri" nin hazırlanması,
- Sosyal Sigortalar Kurumu İzmir İl müdürlüğünden emekli olabileceklerine dair yazı getiren emekli personellerimizin kendilerine ödenmesi gereken kıdem tazminat tahakkuk bordroları hazırlanarak, ilgili personellere ödenmek üzere Strateji Geliştirme Dairesi Başkanlığına gönderilmesi,
- Yıl içerisinde kendi istekleri ile emekli olan 66 kadrolu işçimize 6245 sayılı harcırah yasası gereği ödenmesi ön görülen 500.00.TL.tutarındaki harcırah yolluk tazminatlarının tahakkuku hazırlanarak ilgili personele ödenmek üzere Strateji Geliştirme Dairesi Başkanlığına gönderilmesi,
- İhale sonrasında şirketlere verilen işler kapsamında, Genel Müdürlüğümüzün çeşitli birimlerinde şirket personeli konumunda çalışmakta iken çeşitli nedenlerle Ocak 2008 ile 31 Aralık 2008 tarihleri arasında işten ayrılan personellerin işten çıkış işlemlerinin uygulamaya konulması,
- İhale sonrasında şirketlere verilen işler kapsamında, Genel Müdürlüğümüz çeşitli birimlerinde çalıştırılmak üzere Ocak 2008 ile Aralık 2008 tarihleri arasında iş'e alınan şirket personellerinin iş'e giriş işlemlerinin uygulamaya konulması,

  Her ayın 19 'unda kadrolu işçi aylık ücret tahakkuklarının ödenmesi,

  Her ayın 5 'inde, kadrolu işçi özel avans ödemelerinin yapılması,

  Her ayın 25 'inde, kadrolu işçi yıllık ücretli izin avans ödemelerinin yapılması,

  Kadrolu işçilere Toplu İş Sözleşmesinin 39 Maddesi gereğince ödenmesi gereken sözleşme ikramiyelerinin Şubat ve Ağustos aylık ücret tahakkuk değerleri ile birlikte hazırlanarak ilgili personellere ödenmesi,

- 6772 sayılı yasa doğrultusunda Bakanlar Kurul Kararı ile tespit edilen tarihlerde (Şubat-Mayıs-Ağustos ve Kasım yada Aralık aylarında) ödenmesi gereken 13 yevmiye tutarındaki yasal ikramiye tahakkuk bordroları hazırlanarak ilgili personellere ödenmesi,
- İzelman Anonim Şirketi Genel Müdürlüğü ile İzbelcom A.Ş. ve İzbeton Anonim Şirketlerinin 2008 yılına ait hizmet alım ihale çalışmalarının yürütülmesi,
- İzelman Anonim Şirketi ile İzbelcom ve İzbeton Anonim Şirketlerine ihale sonrasında verilen işler kapsamında çeşitli birimlerimizde çalışan şirket personelinin aylık boş puantaj formları hazırlanarak ilgili birimlere dağıtılması, onaylı dolu puantaj bilgilerin her ayın ilk mesai günü ilgili birimlerden toplanarak bilgisayar ortamında ücret tahakkuk bordrolarına dönüştürülmesi, aylık şirket hakediş değerlerinin onaylı dolu puantaj bilgileri doğrultusunda hazırlanması, hakediş tutanaklarının basılması ve ilgili birimlere onaylatılarak Strateji Geliştirme Dairesi Başkanlığına gönderilmesi,
- Çeşitli birim amirliklerimizce birimler arasında nakilleri önerilen ve Genel Müdürlüğümüzce nakilleri uygun görülen kadrolu yada şirket personelinin izleyen aybaşından itibaren nakil işlemlerinin yapılması,
- Disiplin Kurulu'na intikal eden dosyaların Toplu İş Sözleşmesi 72. Maddesi uyarınca karara bağlanarak uygulama aşamasına getirilmesi,
- Sel yada yangın gibi doğal afete uğrayan işçilerimizin zarar ve kayıpların telafisi için Toplu İş Sözleşmesi gereği hasar tespit komisyonu toplayarak, doğal afet yardımından yararlanmalarının sağlanması,
- 39 değişik Şube Müdürlüğümüz için oluşturulan İş sağlığı ve güvenliği kurul çalışmalarının her ay eksiksiz bir şekilde uygulanarak, kurul toplantılarında alınan kararların uygulama aşamasına getirilmesi.
- Toplu Sözleşme yada şirket teknik şartnameleri gereği, Genel Müdürlüğümüzün çeşitli birimlerinde kadrolu işçi konumunda çalışan personelimiz ile şirket personelinin Eshot, İzulaş ve İzdeniz ile Metro toplu ulaşım araçlarından ücretsiz yaralanabilmeleri için yıllık kimlik kartlarının temin edilmesi,
- Eshot Genel Müdürlüğü'nden temin edilerek ilgili personellere dağıtılan toplu ulaşım kartlarından ay içerisinde meydana gelen değişiklikler izlenerek, aylık ödeme faturalarına yansıtılmasının sağlanması ve aylık hakediş tutarlarının Genel Müdürlük oluru sonrasında ilgili kuruma ödenmesi,
- 3308 sayılı stajyerler ve çıraklık eğitim yasası uyarınca çeşitli birimlerimizde çalışan 44 stajyer öğrencinin her türlü özlük işlemlerinin yapılması, aylık ödemelerinin sağlanması,
- Yaz dönemi boyunca eğitim branşlarına uygun stajyerlik çalışmalarını İdaremizde tamamlamaları Genel Müdürlüğümüzce uygun bulunan üniversite öğrencilerin her türlü özlük bilgi kayıtları ile puantaj ve aylık ücret ödemelerinin yapılması,
- Kadrolu işçi konumunda çalışan personellerimizin aylık sigorta prim ve hizmet belgeleri hazırlanarak, bilgisayar ortamında Sosyal Güvenlik Kurumu Genel Müdürlüğüne gönderilmesi,
- 5216 Sayılı Yasa gereği Büyükşehir Belediye sınırları içerisine alınan belediyelerin su ve kanal hizmetleri ile birlikte bu birimlerde çalışan kadrolu ya da geçici işçilerin devir aşamasında 15.01.2008 ile 15.03.2008 tarihleri arasında tamamlanarak ilgili birimlerde çalışan personelin devir işlemlerinin tamamlanması,

EĞİTİM ŞUBE MÜDÜRLÜĞÜ

GÖREV TANIMI

İnsan Kaynakları ve Eğitim Dairesi Başkanlığı bünyesinde yer alan Eğitim Şube Müdürlüğü, 5018 sayılı Kamu Mali Yönetimi ve Kontrol Kanunu çerçevesinde İzmir Su ve Kanalizasyon İdaresinin belirlenen misyon ve vizyonu doğrultusunda, Genel Müdürlük birimlerinin eğitim talepleri doğrultusunda, eğitim plan ve programlarının hazırlanması, uygulaması aşamaları ile eğitim faaliyetlerinin koordinasyonunun sağlanması konularında destek hizmetleri yerine getirmekle görevlidir.

Eğitim Şube Müdürlüğü, 657 sayılı Devlet Memurları Kanununun 215. maddesine dayanılarak kurulmuş olup; faaliyetlerini yine aynı kanununun 214.md.' si ve bu md.' ye istinaden Devlet Personel Daire Başkanlığı ile birlikte hazırlanan 25.05.1990- 05/117 tarihinde onaylanan Hizmet-İçi Eğitim Yönetmeliğine göre yerine getirmektedir.

2008 YILI FAALİYETLERİ

- Daire Başkanlıklarından kendilerine bağlı olan birimlerde, görev yapan memur-işçi personelin yaptığı görev ile ilgili eğitim ihtiyacının tespiti istenmiştir. Eğitim talebi olan Daire Başkanlıklarından gelen eğitim konuları ve eğitim görecek personellerini bildiren listeler incelenmiştir. Gerekli durumlarda, birim amirleri ile görüşülmüş, ve işbirliği ortamı sağlanarak; eğitim konuları ve katılacak personel sayıları tespit edilmiştir.
- Eğitim konuları değerlendirmeye alınarak uygulanabilirlik, bilgi, hizmette kalite, verimlilik, mesleki ve teknik alandaki yenilik ve gelişmelerin alınması, uygulamada aksaklıkların giderilerek etkinliğin sağlanması gibi kıstaslar gözönünde bulundurularak hazırlanan plan ve program Eğitim Kuruluna sunulmuştur.
- Eğitim Kurulunca kabul edilen eğitim planı ve programları uygulanmıştır. Programların hazırlanması, uygulanması, konu, süre ve personelin katılma tarihlerinin tespitinde de ilgili birimlerle işbirliği yapılmıştır.
- Eğitim Salonu 2008 yılında faaliyete geçirilmiştir. Eğitim salonunu ve eğitim araç ve gereçleri her an kullanıma hazır vaziyette tutulmuş, ihtiyaç durumunda, birimlere hizmet içi eğitim faaliyetlerinde kullanılmak üzere tahsis edilmiştir. Eğitim Salonu eğitim bulunmadığı zamanlarda, belediye şirketlerinin yönetim kurulu toplantıları; ihale odasının yeterli olmadığı zamanlarda da, ihale salonu gibi kullanılarak, çok yönlü olarak hizmete sunulmuştur.
- Daire Başkanlığınca 2008 yılı içerisinde tevdi edilen diğer görevler yerine getirilmiştir.

1- BİL-TEK EĞİTİM PROGRAMLARI İLE İLGİLİ ÇALIŞMA:

Bil-Tek Sınai Eğitim ve Danışmanlık Merkezinin 2008 yılı eğitim programında yeralan 2 eğitim konusuna 3 personelin katılımı için birimlerinden talep gelmesine ve bu eğitimlere katılım 2008 yılı eğitim kurulu kararında yer almasına rağmen Mahalli İdareler Genel Müdürlüğünün 2007/26 sayılı genelgesindeki hükümler gereği personelin eğitim alması mümkün olmamıştır.

2- TAŞINIR MAL YÖNETMELİĞİ İLE İLGİLİ EĞİTİM:

30-31.01.2008 ve 01.02.2008 tarihleri arasında 3 gün süre ile "Taşınır Mal Yönetmeliğinin Uygulanması ve Süreçleri ile Tahakkuk Esaslı Devlet Muhasebesi" konusunda Muhasebat Genel Müdürlüğü 2 eğitim uzmanınca eğitim alınmıştır. Eğitim seminerine 1. gün: 98, 2. gün: 90, 3,gün: 16 (Yalnızca Muhasebe birimi) personel katılmıştır. Eğitim ücreti 8.260,00 YTL (KDV dahil) olup, İnsan Kaynakları ve Eğitim Daire Başkanlığı bütçesinden ödenmiştir. Eğitim verilecek salonun temin edilmesi, eğitime katılacak personelin tespiti ve duyurulması gibi hususlar, Eğitim Şube Müdürlüğü tarafından organize edilmiştir.

3- 5216 SAYILI YASA GEREĞİ YENİ KATILAN PERSONELİN EĞİTİMİ:

İlgi yasa gereği idaremize yeni katılan personelin İzsu iş ortamına adaptasyonu, varsa bilgi eksikliği vesaire eğitim ihtiyaçlarının işbaşında sırasıyla birim amiri, şef, mühendis, teknisyen, ustabaşı, usta personel tarafından karşılanması hususundaki Genel Müdürlük talimatını içeren yazı tüm Daire Başkanlıklarına gönderilmiştir.10.01.2008

4- AUTO-CAD EĞİTİMİ:

31 Mart-25 Nisan 2008 tarihleri arasında Su Tesisleri Daire Başkanlığı 25, Etüd ve Plan Dairesi Başkanlığı 1, Makine İkmal ve Tesisler Dairesi Başkanlığı 1, teknik personeli Auto-Cad Eğitimine katılmışlardır. Yapılan Eğitim sonunda yapılan sınav sonucunda başarılı olan Su Tesisleri Dairesi Başkanlığı 18, Etüd ve Plan Dairesi Başkanlığı 1, Makine İkmal ve Tesisler Dairesi Başkanlığı 1, teknik personeli Kurs Katılım Belgesi almıştır. Eğitim hizmetinin nereden ve ne kadar ücret karşılığında temin edileceğihususu Satınalma Şube Müdürlüğünün desteğiyle belirlenmiştir. Eğitim hizmeti, T.C M.E.B. KONAK İLÇESİ Özel Çağım Eğitim Merkezinden; kişi başı 170 YTL+KDV ücret karşılığında alınmıştır. Eğitim ücretleri, personelin bağlı olduğu harcama birimleri bütçesinden ödenmiştir. Eğitim tarihlerinin tespiti ve programlanmasında adı geçen eğitim merkezi ile personelin katılacağı tarihlerin tespitinde ise ilgili Harcama Birim Amirleriyle koordinasyon sağlanmıştır.

5- ETİK DAVRANIŞ İLKELERİ VE ETİK KÜLTÜRÜN YERLEŞTİRİLMESİ EĞİTİMİ:

25 Mayıs Etik Günü, 25 Mayıs- 1 Haziran tarihleri arasının da Etik Haftası olarak kabul edilmesi nedeniyle Genel Müdürlük Makamının 22.05.2008 tarih ve 2008/20 sayılı genelgesi yayımlanmıştır. Bu Genelge ile personelin Etik Davranış ilkeleri ve kültürü ile ilgili bilgileri, farkındalık ve duyarlılığı artırılmıştır. "Etik Davranış İlkeleri ve Etik Kültürün Yerleştirilmesi" konuları 2008 yılı Hizmet-İçi Eğitim Programına alınmıştır. Genelge Daire Başkanlıklarına dağıtılırken ekine Etik davranış İlkeleri ve Etik Kültürün Yerleştirilmesine dair düzenlenen eğitim notları eklenmiştir. Genelge Hükümlerine göre Daire Başkanları düzenledikleri toplantı ile Müdürlerine bilgilendirme eğitimi vermişlerdir. Yine Müdürler Birim Amirleri, Şef personele onlarda hiyerarşik silsileyi takiben Mühendis, Teknisyen, Ustabaşı, Usta ve Memur personel ile İşçi personele kadar inilerek, Etik davranış İlkeleri ve Etik Kültürün Yerleştirilmesi Eğitimi verilmiştir. Ayrıca Eğitim Ders Notlarının çoğaltılarak eğitime katılan tüm personele dağıtılması sağlanmıştır. Adı geçen Eğitimi alan personel sayısı Daire Başkanlıkları bazında aşağıdaki tabloda gösterilmiştir.

Sıra No:	Birimi:	Eğitim Verilen personel (kişi)
1-	Teftiş Kurulu Başkanlığı	2
2-	Hukuk Müşavirliği	2
3-	Abone İşleri Dairesi Başkanlığı	169
4-	Strateji Geliştirme Dairesi Başkanlığı	55
5-	Kanalizasyon Dairesi Başkanlığı	264
6-	Bilgi İşlem Dairesi Başkanlığı	11
7-	Atıksu Arıtma Dairesi Başkanlığı	53
8-	Makine İkmal Tesisler Dairesi Başkanlığı	123
9-	Su Tesisleri Dairesi Başkanlığı	34
10-	Destek Hizmetleri Dairesi Başkanlığı	37
11-	Koruma ve Güvenlik Amirliği	9
12-	Sivil Savunma Uzmanlığı	1
13-	Su İsale ve Dağıtım dairesi Başkanlığı	158
14-	Etüd ve Plan Dairesi Başkanlığı	55
15-	Ticaret İşleri Dairesi Başkanlığı	32
16-	Çevre Kor. Ve Kontrol Dai. Bşk.	95
17-	Yatırım ve İnşaat Dairesi Başkanlığı	58
18-	İnsan Kaynakları ve Eğitim Dairesi Başkanlığı	12
	T o p l a m :	1170

6-BÜTÇE EĞİTİMİ:

Analitik Bütçe Sistemi Esasları, Performans Programı ve Analitik Bütçe Sistemi ile ilişkisi konusunda Daire Başkanı. Müdür ve bütçe ile ilgili görevli personelin iştirak ettiği eğitim 31 Temmuz ve 1 Ağustos 2008 tarihlerinde 2 gün yapılmıştır. Eğitim ücreti, Strateji Geliştirme Dairesi Başkanlığı bütçesinden ödenmiştir. Eğitim seminerine Başta Strateji Geliştirme Dairesi Başkanlığı personeli olmak üzere; Diğer Harcama Birimlerinde görevli personelin iştiraki ile birlikte 1. gün 78, 2 .gün ise 71 personel olarak, katılım gerçekleşmiştir. Eğitim verilecek salonun temin edilmesi, eğitime katılacak personelin tespiti ve duyurulması gibi hususlar Eğitim Şube Müdürlüğü tarafından organize edilmiştir.

7- 5510 SAYILI SOSYAL SİGORTALAR VE GENEL SAĞLIK SİGORTASI KANUNU KONULU EĞİTİM:

Türkiye Belediyeler Birliği tarafından Sosyal Güvenlik Kurumu Başkanlığı ile işbirliği yapılmak suretiyle; 20, 21 Kasım 2008 tarihlerinde 2 gün süreli olarak yukarıda adı geçen ücretsiz eğitim düzenlenmiştir. Genel Müdürlüğümüz adına ayrılan kontenjan dahilinde eğitime İnsan Kaynakları ve Eğitim Dairesi Başkanlığında görevli konu ile ilgili 4 personel katılmıştır. Yemek, konaklama, seminer ücretleri Türkiye Belediyeler Birliğince karşılandığı için Harcama Birimi bütçesinden bu eğitim için harcama yapılmamıştır.

İNSAN KAYNAKLARI DAİRESİ BAŞKANI ÖZGEÇMİŞİ

KİŞİSEL BİLGİLER

ADI ve SOYADI : İSMAİL ÖZCAN
DOĞUM YERİ : TİRE
DOĞUM TARİHİ : 29.05.1955
MEDENİ DURUMU : EVLİ

EĞİTİM DURUMU :

- ……/……/ Yılları arasında İlk-Orta ve Lise Eğitimini aldım
- 1988/1990 Yılları arasında Fakültesi İş İdaresi-İktisat Bölümünden mezun oldum.
- ……..yılında ……..Üniversitesinden Master/doktora derecesi aldım.

YABANCI DİL BİLGİSİ: -

BİLGİSAYAR BİLGİSİ: Bilgisayar Kullanıcı

KATILDIĞI KURS VEYA SEMİNERLER:

1- Norm Kadro Eğitim Semineri
2- 657 Sayılı D.M.K'nu ile 4857 sayılı İş Kanunu Semineri
3- Kamu İhale Kanunu Bilgilendirme Semineri

SAHİP OLDUĞU EHLİYETLER: Sürücü Ehliyeti B Sınıfı

İŞ TECRÜBESİ : 1977 yılında Eshot Genel Müdürlüğü Personel Bölümünde göreve başladım.

1987 - 1990 : Personel Şefi
1990 - 1994 : Personel Daire Bşk Uzman
1994 - 2003 : Personel Şube Müdürü
2003 Halen İnsan Kaynakları ve Eğitim Dairesi Başkanlığı

İÇ KONTROL GÜVENCE BEYANI[1][6]

Harcama yetkilisi olarak yetkim dâhilinde;

Bu raporda yer alan bilgilerin güvenilir, tam ve doğru olduğunu beyan ederim.

Bu raporda açıklanan faaliyetler için idare bütçesinden harcama birimimize tahsis edilmiş kaynakların etkili, ekonomik ve verimli bir şekilde kullanıldığını, görev ve yetki alanım çerçevesinde iç kontrol sisteminin idari ve mali kararlar ile bunlara ilişkin işlemlerin yasallık ve düzenliliği hususunda yeterli güvenceyi sağladığını ve harcama birimimizde süreç kontrolünün etkin olarak uygulandığını bildiririm.

Bu güvence, harcama yetkilisi olarak sahip olduğum bilgi ve değerlendirmeler, iç kontroller, iç denetçi raporları ile Sayıştay raporları gibi bilgim dahilindeki hususlara dayanmaktadır.[2][7]

Burada raporlanmayan, idarenin menfaatlerine zarar veren herhangi bir husus hakkında bilgim olmadığını beyan ederim. [3][8] (İzmir-8.4.2009)

İsmail ÖZCAN
İnsan Kaynakları ve
Eğitim Dairesi Başkanı

İmza
Ad-Soyad
Ünvan

[6]Harcama yetkilileri tarafından imzalanan iç kontrol güvence beyanı birim faaliyet raporlarına eklenir.
[7]Yıl içinde harcama yetkilisi değişmişse "benden önceki harcama yetkilisi/yetkililerinden almış olduğum bilgiler" ibaresi eklenir.
[8]Harcama yetkilisinin herhangi bir çekincesi varsa bunlar liste olarak bu beyana eklenir ve beyanın bu çekincelerle birlikte dikkate alınması gerektiği belirtilir.

STRATEJİ GELİŞTİRME DAİRESİ BAŞKANLIĞI

GÖREV TANIMI

Norm Kadro Standartları çerçevesinde oluşturulan yeni bir Daire Başkanlığı olan Strateji Geliştirme Dairesi Başkanlığı; ARGE ve Stratejik Planlama Şube Müdürlüğü, Muhasebe Şube Müdürlüğü, Bütçe ve Kesin Hesap Şube Müdürlüğü, Tahsilat Şube Müdürlüğü, ile Maliyet Muhasebe Şube Müdürlüklerinden oluşmuştur.

Strateji Geliştirme Dairesi Başkanlığı ve bağlı şube müdürlükleri;

- İZSU Genel Müdürlüğünün gelir-gider, menkul ve gayrimenkul kıymetlerinin muhasebesini tutmak, nakit durumu ile kıymetli evrakların kasa, banka ve defterlerindeki hareketlerini takip etmek, tüm personelin aylık ücret, sosyal yardım alacakları ve tazminat ödemelerini yapmak, bu ödemelerin ana ve tali defterlerde usul ve kaidelere göre işlenmesini kontrol etmekle yükümlüdür.
- Bu işlerin dışında yıl içinde yapılan harcamaların bütçe fasıllarına uygun olarak yapılmasını takip ve temin etmek,
- İZSU Genel Müdürlüğü'nün işletme ve yatırım faaliyetlerinin devamı amacıyla işletmeci ve yatırımcı daire başkanlıklarından alınan bilgiler doğrultusunda yeni mevzuat hükümlerine uygun, Analitik Bütçe Esaslarına göre yıllık bütçe ve performans programını hazırlamak,
- Bir önceki yılın Kesin Hesap, Bilanço ve Kar Zarar Tablolarını çıkarmak,
- Sabit kıymet ve ambar mevcutlarının envanter ve sayımlarını yapmak,
- Yıllık faaliyet raporlarını hazırlamak,
- Hasar bedellerini tespit edip, ilgililere tebliğ ettikten sonra tahsil işlemleri,
- Abonelere tahakkuk eden ama tahsil edilemeyen su, atıksu ve diğer fatura bedellerinin tahsilatını yapmakla görevlidir.

Ayrıca Daire Başkanlığına bağlı Evrak Kayıt Biriminde; Daire Başkanlığı'na kurum içi ve dışından gelen - giden evrakların takibi yapılmaktadır. 2008 yılı içinde Toplam 11.812 adet evrak girişi ve çıkışı yapılmış olup, söz konusu birimde bilgisayar ortamına verilerin girişi için çalışmalar başlatılmıştır.

ARGE ve STRATEJİ PLANLAMA ŞUBE MÜDÜRLÜĞÜ

GÖREV TANIMI

5018 Sayılı Kamu Mali Yönetimi ve Kontrol Kanunu çerçevesinde kurulan ARGE ve Strateji Planlama Şube Müdürlüğü;

Ulusal kalkınma strateji ve politikaları, yıllık program çerçevesinde idarenin orta ve uzun vadeli strateji ve politikalarını belirleme; İZSU Genel Müdürlüğünün yönetim ve hizmetlerinin geliştirilmesi, performans gibi kurumsal ve hizmetlerle ilgili durum ve gelişime yönelik bilgi ve verileri toplama, analiz etmek ve yorumlama, bu verilere dayalı yıllık faaliyet raporlarını hazırlama; görev alanına giren konularda hizmetleri etkileyecek dış faktörleri inceleme; kurum içi kapasite araştırması yapma; hizmetlerin etkinliğini ve tatmin düzeyini analiz etmek ve genel araştırma yapma; iç kontrol sisteminin kurulması, standartlarının uygulanması, geliştirilmesi konularında çalışmalar yapma; üst yönetimin iç denetime yönelik işlevlerinin etkinliğini ve verimliliğini arttırmak için gerekli hazırlıkları gerçekleştirme çalışmalarını yürütmekle görevlidir.

2008 YILI FAALİYETLERİ

- Bütçe ve Kesin Hesap Şube Müdürlüğü ile koordineli çalışarak İZSU Genel Müdürlüğü 2009 yılı performans programının hazırlanması çalışmalarını koordine etmiş ve tamamlamıştır.
- 2007 yılı Faaliyet Raporunu hazırlamıştır.
- İzmir Büyükşehir Belediyesi bünyesindeki Bütünleşik Yönetim Sistemi çalışmalarına katılınmıştır.
- Personelinin çeşitli eğitimlere katılımı sağlanarak yeni kurulan bir müdürlük olarak görev alanında oryantasyonu ve adaptasyonu çalışmaları yapılmıştır.

MUHASEBE ŞUBE MÜDÜRLÜĞÜ

GÖREV TANIMI

5018 Sayılı Mali Yönetim ve Kontrol Kanunu, 5436 – 4734 Sayılı ve 2560 Sayılı Kanunla eklenen 3305 Sayılı Kanun ve ilgili yönetmelikler uyarınca Muhasebe Şube Müdürlüğü Mahsup, ödeme ve tahsil fişlerini kanuna uygun olarak kesmek, demirbaş sayımı yapmak, Yevmiye Defteri, Defter-i Kebir ve Kasa Defterlerinin yazılması, her ay aylık mizanlar alınıp, hesap hareketlerinin kontrol edilmesi, Bilanço ve Gelir-Gider Tablolarının hazırlanması görevlerini yürütmektedir.

2008 YILI FAALİYETLERİ

Şube Müdürlüğü tarafından aşağıda belirtilen yıllık;

- 2008 Yılı içinde 24.828 adet muhasebe işlem fişi ve ödeme emri fişleri kanuna uygun olarak kesilmiştir.
- Her ay aylık mizanlar alınıp, hesap hareketleri kontrol edilmiştir.
- 2008 Yılı tutmakla zorunlu olduğumuz Yevmiye Defteri, Defteri-i Kebir ve Kasa Defterleri hazırlanmıştır.
- 2008 Yılı Bilanço ve Dönem Olumlu Faaliyet tabloları hazırlanmıştır.
- Tüm personelin aylık ücret, sosyal yardım alacakları ve tazminat ödemeleri tahakkukları yapılarak ödenmiştir.
- Sağlık giderleri ile ilgili eczane ve hastane faturaları hesaba alınarak ödemeleri yapılmıştır.
- İdaremizce ihalesi yapılan yapım işleri ve hizmet alımlarıyla ilgili hakedişler ve faturalar ilgili hesaplara alınarak ödemeleri yapılmıştır.
- Abonelerle ilgili tahsilat ve ödemeler yapılmıştır.
- Merkez ve Şube Müdürlüklerimize bağlı veznelerden yapılan su tahakkukları ve günlük su tahsilatlarının fişleri kesilip ilgili hesaplara alınmıştır.
- Banka hesapları düzenli olarak takip edilip ilgili fişleri kesilmiştir.
- İdaremize ait giderlerden Tedaş, Türk Telekom vb. faturalar hesaba alınarak dönemi içersinde ödenmesi sağlanmıştır.
- İdaremize ait aylık KDV ve Muhtasar Beyannameleri doldurularak ödemeleri yapılmıştır.
- ÇTV bedelleri hesaplara alınarak ilgili belediyelere ve Büyükşehir Belediyesine ödemeleri yapılmıştır.
- 2008 yılına ait tüm sabit kıymetlerde amortisman ve yeniden değerlendirme işlemleri yapılmıştır.
- Taşınır Mal Yönetmeliğine göre dönem sonu işlemleri yapılmıştır.
- Geçici ve Kati Teminatlar ilgili nazım hesaplarda takip edilerek giriş ve çıkışları yapılmıştır.

BÜTÇE ve KESİN HESAP ŞUBE MÜDÜRLÜĞÜ

GÖREV TANIMI

5018 Sayılı Mali Yönetim ve Kontrol Kanunu, 4734 Sayılı Kamu İhale Kanunu ile Mahalli İdareler Bütçe ve Muhasebe Yönetmeliği uyarınca işletme ve yatırım faaliyetlerinin planlanması ve uygulanması amacı ile İşletmeci ve Yatırımcı Daire Başkanlıklarından alınan bilgiler doğrultusunda Gelir-Gider ve Yatırım Kalemlerinden oluşan Yıllık Bütçe Programı hazırlamak, Tarifeler Yönetmeliği'nde belirtilen esaslar çerçevesinde su ve atık su tarifelerinin fiyat ayarlamalarını yapmakla yükümlüdür.

2008 YILI FAALİYETLERİ

Şube Müdürlüğü tarafından aşağıda belirtilen yıllık;

- İdare bütçesinin uygulanmasına yönelik çalışma ve gerekli işlemleri yapmak,
- Ödenek kayıtlarının kontrol ve takibini gerçekleştirmek,
- Bütçe ve Kesin Hesap Şube Müdürlüğü'nden talep edilen ek ödenekleri değerlendirip uygulamak,
- Bütçe kalemleri arası ödenek aktarımlarının kontrol ve uygulamasını yapmak,
- Kesin hesabı çıkarmak,
- İZSU Genel Müdürlüğü su tarifelerini hazırlamak,
- Çeşitli kuruluşlardan gelen bütçe ve kesin hesap ile ilgili anket ve soruları cevaplandırmak,

çalışmaları gerçekleştirilmiştir.

TAHSİLAT ŞUBE MÜDÜRLÜĞÜ

GÖREV TANIMI

Tahsilat Şube Müdürlüğü 5018 Sayılı Kamu Mali Yönetimi Kanunu ve 2560/3009 Sayılı Kanun ve İZSU Genel Kurul Kararı olan Yaptırımlar tarifesi uyarınca kurulmuş olup; Sivil Abone Tahsilat Şefliği ve Resmi Daire Tahsilat Şefliği şeklinde yapılandırılmıştır.

İZSU Genel Müdürlüğü Yönetmeliği'ne uygun abonelik sıfatını kazanmış olan Su, Atık su, K.Ö.P ve Resmi Daire aboneliklerinin tükettiği su ya da uzaklaştırılacak atık su hizmet bedeli miktarına karşılık çıkarılan faturaların zamanında tahsil edilebilmesi için; hem geleneksel vezne ödeme noktalarından, hem de teknolojinin sunduğu imkanlar çerçevesinde anlaşmalı bankalardan nakit - otomatik, web sayfasından İnternet ağı aracılığı ile online olarak ve beldelerimizde mobil vezne aracılığı ile ödenebilirliğin sağlanmasından yükümlüdür.

2008 YILI FAALİYETLERİ

Tahsilat Servisi;

- Borcu olan abonelerin talepleri doğrultusunda su borçları taksitlendirilmiştir.
- Su borçlarını ödemeyen abonelere uyarı mektubu gönderilmiş olup, ödenmeyen su borçlarının yasal yoldan takibinin temini için Hukuk Müşavirliği'ne havalesi yapılmıştır.
- Çıkan genelge doğrultusunda abonelere ödenmeyen su borçlarına tahsilat izni verilmiştir.

- Dekontlar günlük olarak ilgili veznelerden toplanmış olup, dekontların raporlarla karşılaştırılması ve tablolaştırılması gerçekleştirilmiştir.
- Aylık ve yıllık istatistik raporları hazırlanmıştır.
- Günlük vezne tahsilat dökümleri ile aylık banka ve PTT tahsilat dökümlerinin alınması, ilgili birimlere iletilmesi gerçekleştirilmiştir.

Resmi Daire Tahsilat Servisi;

- Bilgisayar sisteminde Resmi aboneler sınıflandırılmış ve birim kodları belirlenerek, her ayın 5'i ile 10'u arasında Resmi Daire abonelerinin listeleri ve faturaları basılmıştır.
- Adres ve abone değişikliği olan kurumların düzenlemeleri yapılmış, kurumlardan yapılan havalelerin günlük ve ay sonlarında aylık ekstreleri toplanmıştır.
- Resmi Kurumlara ilgili borçlarının ödenmesi yönünde mektup gönderilmiş, ellerinde fatura bulunmayan Resmi Kurumlara faturaları yeniden düzenlenerek gönderilmesi gerçekleştirilmiştir.
- Günlük bazda tahsilat toplamı alınarak Muhasebe Şube Müdürlüğü'ne havalesi yapılmıştır.
- Aylık tahsilat ve borç raporları alınarak üst makamlara iletilmiştir.

Genel Tahakkuk / Tahsilat Dökümü

	Resmi Tahakkuk	Resmi Tahsilat	Sivil Tahakkuk	Sivil Tahsilat	Toplam Tahakkuk	Toplam Tahsilat
2008 (01) Ocak	3.807.826,76	2.171.469,53	21.858.222,38	22.369.196,03	25.666.049,14	24.540.665,56
2008 (02) Şubat	2.659.989,28	2.204.583,06	24.393.164,00	18.405.155,49	27.053.153,28	20.609.738,55
2008 (03) Mart	3.504.806,46	2.000.350,46	19.090.890,84	22.888.120,12	22.595.697,30	24.888.470,58
2008 (04) Nisan	3.641.624,95	2.121.016,73	21.930.647,25	21.116.151,87	25.572.272,20	23.237.168,60
2008 (05) Mayıs	3.544.205,86	2.582.254,95	22.993.313,34	21.802.660,52	26.537.519,20	24.384.915,47
2008 (06) Haziran	3.880.280,42	2.286.852,12	27.865.436,12	24.858.266,89	31.745.716,54	27.145.119,01
2008 (07) Temmuz	4.297.977,90	2.716.825,79	28.938.505,83	27.356.817,25	33.236.483,74	30.073.643,04
2008 (08) Ağustos	4.268.025,75	2.978.077,26	31.739.387,99	24.740.998,10	36.007.413,75	27.719.075,36
2008 (09) Eylül	4.117.319,85	2.220.762,63	21.245.842,72	24.449.236,05	25.363.162,57	26.669.998,68
2008 (10) Ekim	3.557.833,27	3.170.368,07	19.225.724,51	17.554.803,16	22.783.557,78	20.725.171,23
2008 (11) Kasım	3.111.430,96	3.516.650,13	18.920.288,04	15.264.621,86	22.031.719,01	18.781.271,99
2008 (12) Aralık	2.221.514,19	4.447.013,86	18.780.352,75	14.587.984,24	21.001.866,94	19.034.998,10
Toplam	**42.612.835,66**	**32.416.224,59**	**276.981.775,78**	**255.394.011,58**	**319.594.611,44**	**287.810.236,17**

31/12/2008 TARİHİ İTİBARI İLE RESMİ DAİRE BORÇLARI

31/12/2008 TARİHİ İTİBARI İLE BELEDİYELERE AİT RESMİ DAİRE BORÇLARI

		ANAPARA	GECİKME	TOPLAM
55	MORDOĞAN BELEDİYESİ	2.006,73	333,74	2.340,47
60	MENDERES BELEDİYESİ	925,65	147,13	1.072,78
61	ÖZDERE BELEDİYESİ	8.796,50	596,39	9.392,89
62	GÜMÜLDÜR BELEDİYESİ	199,25	1,72	200,97
63	GÖRECE BELEDİYESİ	906,47	59,97	966,44
65	OĞLANANASI BELEDİYESİ	3.631,33	590,70	4.222,03
70	BAYINDIR BELEDİYESİ	250,28	56,27	306,55
71	ÇIRPI BELEDİYESİ	595,16	94,17	689,33
72	CANLI BELEDİYESİ	291,66	24,54	316,20
74	FOÇA BELEDİYESİ	1.305,72	100,72	1.406,44
77	GERENKÖY BELEDİYESİ	326,57	92,66	419,23
79	YENİFOÇA BELEDİYESİ	1.677,58	94,34	1.771,92
80	SEFERİHİSAR BELEDİYESİ	39.005,51	2.969,70	41.975,21
81	DOĞANBEY BELEDİYESİ	7,32	0,81	8,13
82	ÜRKMEZ BELEDİYESİ	428,42	45,02	473,44
89	YUKARIKIZILCA BELEDİYESİ	6.579,74	274,97	6.854,71
90	KEMALPAŞA BELEDİYESİ	18.965,78	1.255,51	20.221,29
91	ULUCAK BELEDİYESİ	2.887,52	176,00	3.063,52
92	BAĞYURDU BELEDİYESİ	1.875,45	208,32	2.083,77
93	ARMUTLU BELEDİYESİ	70,05	0,58	70,63
95	HARMANDALI BELEDİYESİ	13.037,97	4.028,14	17.066,11
97	SEYREK BELEDİYESİ	504,59	25,61	530,20
98	ULUKENT BELEDİYESİ	18,74	0,44	19,18
100	MENEMEN BELEDİYESİ	480,33	44,78	525,11
101	TÜRKELLİ BELEDİYESİ	354,69	49,87	404,56
103	İBB.PARKLAR VE BAHÇELER	2.427.064,52	175.422,57	2.602.487,09
104	İZMİR BÜYÜKŞEHİR BELEDİYESİ	575.710,43	41.628,88	617.339,31
105	KONAK BELEDİYESİ	3.770,84	237,00	4.007,84
107	BORNOVA BELEDİYESİ	0,00	0,00	0,00
108	URLA BELEDİYESİ	5.364,85	237,18	5.602,03
109	SARNIÇ BELEDİYESİ	9.731,00	657,50	10.388,50
110	GAZİEMİR BELEDİYESİ	17.218,28	238,42	17.456,70
112	ALİAĞA BELEDİYESİ	0,00	0,00	0,00
115	YAZIBAŞI BELEDİYESİ	52,43	29,01	81,44
116	ÇAYBAŞI BELEDİYESİ	7,32	0,14	7,46
118	SUBAŞI BELEDİYESİ	383,36	27,85	411,21
123	SELÇUK BELEDİYESİ	314,08	6,83	320,91
126	BUCA BELEDİYESİ	22.014,97	199,59	22.214,56
127	KARŞIYAKA BELEDİYESİ	12.713,15	1.648,48	14.361,63
128	ÇİĞLİ BELEDİYESİ	9.804,76	263,33	10.068,09
130	NARLIDERE BELEDİYESİ	16.619,27	1.110,95	17.730,22
131	GÜZELBAHÇE BELEDİYESİ	7.231,27	337,56	7.568,83
132	BALÇOVA BELEDİYESİ	53,72	1,52	55,24
133	YELKİ BELEDİYESİ	14,64	0,34	14,98
	TOPLAM	3.213.197,90	233.319,25	3.446.517,15

31/12/2008 TARİHİ İTİBARI İLE RESMİ KURUMLARIN BORÇLARI

140	İL SOSYAL HİZMETLER MÜD	34.444,86	3.133,98	37.578,84
142	SSYB.YAŞLILAR HUZUREVİ	102.203,78	13.475,15	115.678,93
143	ETİ MADEN İŞLT.GEN.MÜD.	79,24	13,58	92,82
144	TC. BAŞBAKANLIK DENİZCİLİK	13.804,21	1.824,55	15.628,76
198	D.S.İ. 2.BÖLGE MÜDÜRLÜĞÜ	4.373,54	629,04	5.002,58
199	GEDİZ ELEKTRİK DAĞITIM	527,98	60,16	588,14
200	TEİAŞ 3.İLETİM TES.İŞL.GRU	8,17	0,97	9,14
201	TEDAŞ İZM.ELEKTRİK DAĞIT	1.620,53	175,18	1.795,71
202	T.C.D.D. 3. İŞLETME MÜDÜR	115.195,17	1.000,50	116.195,67
203	TEKEL	593,47	26,58	620,05
204	P.T.T.	3.772,76	158,29	3.931,05
205	İZMİR İLİ BAYINDIRLIK VE İSK.	0,00	0,00	0,00
206	T.S.E.	365,06	113,61	478,67
209	KARAYOLLARI MÜDÜRLÜĞÜ	249.405,96	207.238,08	456.644,04
210	SEKA	17,54	0,15	17,69
211	İMAR VE İSKAN BAKANLIĞI	1.034,06	8,44	1.042,50
213	ESNAF VE SANATKARLAR O.	9,37	0,08	9,45
214	DEFTERDARLIK DAİRELERİ	2.897,44	461,47	3.358,91
215	ORMAN BÖLGE MÜDÜRLÜĞÜ	4.682,33	481,91	5.164,24
216	TARIM KREDİ KOOPERATİFİ	728,99	96,90	825,89
217	TC.BAŞB.HAZİNE DIŞ TİCARET	575,80	43,01	618,81
220	SAHİL SIHHİYE DAİRESİ	404,47	53,29	457,76
222	SEÇİM KURUL BAŞKANLIKLARI	133,01	454,89	587,90
223	İZMİR VERGİ DAİRESİ BAŞKANLIĞI	0,00	0,00	0,00
224	DİYANET İŞLERİ	5.653,22	425,41	6.078,63
225	TİCARET ODASI	107,35	3,99	111,34
227	LİMAN İŞLETMELERİ MÜDÜRLÜĞÜ	202.638,97	34.724,21	237.363,18
229	KÜTÜPHANE	3.884,90	245,14	4.130,04
230	DEVLET TİYATROSU	79,99	1,56	81,55
231	HALK EĞİTİM MERKEZİ	69.729,79	73.454,69	143.184,48
232	MÜZELER	45.808,24	14.842,66	60.650,90
233	SANAT GALERİLERİ	803,66	48,10	851,76
236	KÜLTÜR SANAT MERKEZİ	344,59	1.900,52	2.245,11
237	DEVLET OPERA VE BALESİ	4.328,86	977,29	5.306,15
238	VAKIFLAR	0,00	0,00	0,00
239	REHBERLİK ARAŞTIRMA SER.	1.839,47	281,57	2.121,04
240	EMEKLİ SANDIĞI	284,10	5,42	289,52
242	GENÇLİK SPOR İL MÜDÜRLÜĞÜ	177.723,85	99.580,46	277.304,31
243	T.R.T.	256,90	30,28	287,18
244	İŞ VE İŞÇİ BULMA KURUMU	0,30	0,04	0,34
246	D.M.O.	0,00	0,00	0,00
248	NÜFUS VE VATANDAŞLIK MÜD.	512,09	19,04	531,13
249	ÖZEL İDARE MÜDÜRLÜKLERİ	14.791,17	3.417,56	18.208,73
250	DİN GÖREVLİLERİ YARDIM DERNEĞİ	22,82	0,84	23,66

31/12/2008 TARİHİ İTİBARI İLE RESMİ KURUMLARIN BORÇLARI

251	TARIM ORMAN KÖYİŞLERİ MÜD.	140.677,53	245.245,59	385.923,12
252	ZİRAİ DONATIM KURUMU	508,96	199,11	708,07
253	TAPU SİCİL MÜDÜRLÜKLERİ	5.789,91	1.185,51	6.975,42
256	İZMİR.ADLİYESİ-SAVCILIK	1.380,69	141,67	1.522,36
260	BUCA İLÇ.KÖYLERE HİZM.GÖTÜRME M.	18,83	4,76	23,59
268	GÜMRÜK BAŞ MÜDÜRLÜĞÜ	158,47	25,71	184,18
269	KÜLTÜR BAKANLIĞI BİRİMLERİ	172,68	16,33	189,01
271	ULAŞTIRMA BAKANLIĞI BİRİMLERİ	9,37	0,08	9,45
277	ELEKTRİK ÜRETİM A.Ş.	37,48	0,84	38,32
281	Ö.S.Y.M.	84,33	3,03	87,36
302	SAĞLIK MÜDÜRLÜKLERİ	3.624,13	755,10	4.379,23
303	SAĞLIK OCAKLARI	26.237,50	4.351,50	30.589,00
305	POLİSEVİ	3.216,71	456,60	3.673,31
307	DİSPANSERLER	3.943,15	553,76	4.496,91
308	HASTANELER	143.121,93	28.961,73	172.083,66
310	VEREM SAVAŞ DİSPANSERİ	459,55	66,56	526,11
311	KREŞ VE BAKIM EVLERİ	412,57	121,61	534,18
313	KIZILAY	3.085,21	2.165,06	5.250,27
314	KONSOLOSLUKLAR	303,60	17,92	321,52
315	EMNİYET MÜD.BİRİMLERİ	2.707,06	166,46	2.873,52
316	DEVLET HAVA MEYDANLARI	9,35	4,80	14,15
317	A.Ü.TÖMER İZMİR MERKEZ ŞB.	408,71	3,33	412,04
319	MİLLİ EĞİTİM BİRİMLERİ	13.598,39	5.162,28	18.760,67
320	ÖĞRETMENEVLERİ	25.749,44	5.200,12	30.949,56
323	ÇOCUK ISLAHEVİ	35.812,38	5.096,80	40.909,18
324	CEZAEVLERİ	2.547.128,66	4.640.756,31	7.187.884,97
325	İZMİR YÜKSEK TEKNOLOJİ ENS.	225.869,21	16.809,58	242.678,79
328	KAYMAKAMLIKLAR	54.834,00	6.809,57	61.643,57
329	TÜRK HAVA KURUMU	117,94	6,43	124,37
332	ÖĞRENCİ YURTLARI	77.113,89	15.328,12	92.442,01
333	MUHTARLIKLAR	349,98	15,47	365,45
334	T.C.ZİRAAT BANKASI	11.814,07	3.905,68	15.719,75
339	T.HALK BANKASI A.Ş.	1.336,72	154,75	1.491,47
520	KÖY ABONELERİ	836,49	42,25	878,74
	TOPLAM	4.396.616,90	5.443.143,01	9.839.759,91

31/12/2008 TARİHİ İTİBARI İLE ASKERİYELERE AİT RESMİ DAİRE BORÇLARI				
395	SAHİL GÜVENLİK HAVA KOMUTANLIĞI	228,03	10,32	238,35
396	SAHİL GÜVENLİK EGE DENİZ BÖLGE K.	6.178,17	321,49	6.499,66
397	HAVA TEKNİK OKUL KOMUTANLIĞI	15.373,18	142,90	15.516,08
398	İZMİR TERSANE KOMUTANLIĞI	11,96	0,42	12,38
399	DZ.KK.İZM.BAK.ONR.İSTH.KOMUTANLIĞI	261,12	9,38	270,50
400	KARA KUVVETLERİ KOMUTANLIĞI	3.105,36	345,33	3.450,69
401	FOÇA DENİZ ÜS KOMUTANLIĞI	49,28	0,80	50,08
402	DENİZ KOMUTANLIĞI	1.357,36	340,29	1.697,65
403	HAVA EĞİTİM KOMUTANLIĞI	3.740,45	30,52	3.770,97
405	EGE ORDU KOMUTANLIĞI	676,01	20,47	696,48
406	EGE ORDU KOMUTANLIĞI (NARLIDERE)	2.985,14	844,16	3.829,30
409	NATO (ŞİRİNYER)	29.411,29	196,08	29.607,37
410	ABD HAVA KUVVET KOMUTANLIĞI	522,58	2.235,16	2.757,74
411	JANDARMA	56.297,58	14.391,43	70.689,01
412	ASKERLİK DAİRE BAŞKANLIĞI	292,27	20,45	312,72
415	İNZİBAT	119,60	0,98	120,58
	TOPLAM	120.609,38	18.910,18	139.519,56

31/12/2008 TARİHİ İTİBARI İLE OKULLARA AİT RESMİ DAİRE BORÇLARI				
500	ANAOKULLARI	148.345,51	159.816,39	308.161,90
501	İLKÖĞRETİM OKULLARI	13.207.215,13	21.422.460,44	34.629.675,57
502	ORTAOKULLAR	211.336,81	469.331,75	680.668,56
503	LİSELER	1.299.803,88	1.132.850,31	2.432.654,19
504	MESLEK LİSELERİ	698.256,12	870.475,73	1.568.731,85
505	ÖZÜRLÜLER OKULLARI	38.810,53	16.517,45	55.327,98
506	D.E.Ü.YÜKSEKOKULLARI	230.768,58	211.418,60	442.187,18
508	E.Ü.YÜKSEKOKULLARI	1.068.460,65	185.013,66	1.253.474,31
	TOPLAM	16.902.997,21	24.467.884,33	41.370.881,54

MALİYET MUHASEBE ŞUBE MÜDÜRLÜĞÜ

GÖREV TANIMI

25.03.1987 tarih ve 19411 sayılı Resmi Gazetede yayınlanarak yürürlüğe giren 11.03.1987 tarih ve 87/11594 sayılı Bakanlar Kurulu Kararı ile İzmir Büyükşehir Belediyesinin Genel Müdürlük bünyesinde Su ve Kanalizasyon Hizmetlerini yürütmek üzere 01.04.1987 tarihinde kurulan İZSU' nun kuruluş tarihinden itibaren Maliyet Muhasebe Şube Müdürlüğü kurulmuştur.

Su ve Kanalizasyon Şebeke Tesislerine verilen zararların Su ve Kanalizasyon Daire Başkanlıklarınca bildirilmesinden sonra Tarifeler Yönetmeliğinin 46.maddesine uygun olarak hasar bedelleri tespit edilerek, ilgililere tebliğ edilmesinden itibaren tahsil işlemlerini gerçekleştirmekle görevlidir.

2008 YILI FAALİYETLERİ

- 2008 yılı içinde vidanjör ücretleri hesaplanması, tahsili ile Kanal İade Bedellerinin Hesaplanması ve tahsili için Muhasebe Şube Müdürlüğüne havale edilmiştir.
- İş makinesi ve cihazlarının kiraya verilmesi işlemi ile ilgili olarak, Yönetim Kurulu Kararıyla değişen iş makine ve kira bedelleri bilgisayara tanımlanmıştır.
- Su ve Kanalizasyon Tesislerine çeşitli nedenlerle verilen zararların Su Tesisleri ile Kanalizasyon Dairesi Başkanlıklarının tanzim ettikleri hasar bildirim raporlarına istinaden ilgililerden tahsil edilmiş, tahsil edilemeyen hasar bedelleri Hukuk servisine gönderilerek tahsil edilmesi sağlanmıştır.
- Yönetim Kurulu Kararı ile değişen tamir ve ayar ücretlerinin bilgisayara tanımlanmıştır.
- Çeşitli kurumlara tankerle satılan su bedellerinin hesaplanması ve tahsili, branşman tedil ücretlerinin hesaplanması, tahsilinin kontrolü yapılmıştır.
- Malzeme birim fiyatları bilgisayara tanımlandırılmış ve fiyatlandırılması yapılmıştır.
- 2008 Yılına ait Mali Analiz Tabloları ve Maliyet Hesapları her ay için hazırlanmış ve ilgili birimlere bilgi verilmesi ve dağıtılması yapılmıştır.

STRATEJİ GELİŞTİRME DAİRESİ BAŞKANI ÖZGEÇMİŞİ

KİŞİSEL BİLGİLER

ADI ve SOYADI : GÜLTEKİN AVKIRAN
DOĞUM YERİ : İZMİR
DOĞUM TARİHİ : 23-10-1962
MEDENİ DURUMU : EVLİ

EĞİTİM DURUMU :

- 1967-1978 yılları arasında İlkokul, Ortaokul ve Lise eğitimini aldı.
- 1982 yılında Orta Doğu Teknik Üniversitesi, İşletme Bölümünden mezun oldu.

YABANCI DİL BİLGİSİ:

- İyi Derecede ingilizce

BİLGİSAYAR BİLGİSİ:

- Word –Excel-İnternet kullanımı ve tüm mevzuat paket programları kullanımı.

KATILDIĞI KURS VEYA SEMİNERLER:

Karşılaştırmalı kamu yönetimi
5018 Kamu Mali Yönetimi ve Kontrol Kanunu
Taşınır Mal Yönetmeliği
Kayıt dışı ekonomiyle mücadele semineri
Ticari ve kurumsal risk derecelendirme semineri
Ekonomi yavaşlarken insan yönetimi

İŞ TECRÜBESİ :

1983-1992 tarihleri arası özel sektör
1992'den sonra İZSU Genel Müdürlüğü.

ABONE İŞLERİ DAİRESİ BAŞKANLIĞI

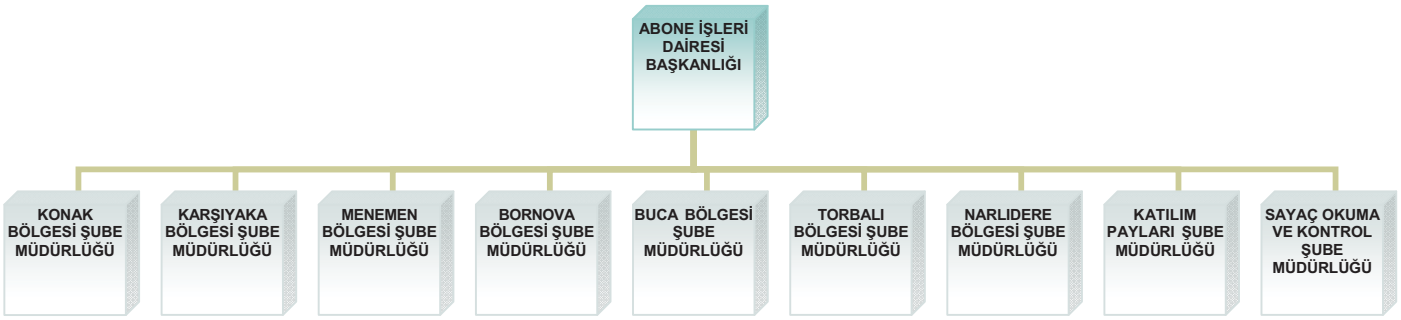

GÖREV TANIMI

Abone İşleri Dairesi Başkanlığı İZSU Genel Müdürlüğü kuruluşundan itibaren yapısında olan ve müdürlükleri aracılığı, abonelerin ilk müracaatlarını yaptıkları Daire Başkanlığı'dır.

3009 Sayılı kanunla değisik 2560 Sayılı İSKİ Kuruluş Kanunu,1475 Sayılı İş Kanunu, T.C.Türk Ceza Kanunu, Tebligat Kanunu, 5216 Sayılı Büyükşehir Belediyesi Kuruluş Kanunu, 5393 Sayılı Belediye Kanunu,657 Sayılı Devlet Memurları Kanunu, 831 Sayılı Sular Hakkında Kanun, 4857 Sayılı İş Kanunu, 1593 Sayılı Umumi Hıfzısıhha Kanunu, 1380 Sayılı Su Ürünleri Kanunu, 4734 Sayılı Kamu İhale Kanunu, 2872 Sayılı Çevre Kanunu ve 3194 Sayılı İmar Kanunları ile İZSU Disiplin Yönetmeliği, İhale Kanunu ile ilgili tüm Yönetmelikler, 3194 Sayılı İmar Yönetmelikleri, İZSU Tarifeler Yönetmeliği, 2872 Sayılı Çevre Kanununa Bağlı tüm Yönetmelikler, Teşkilat Yönetmeliği, Yönetim Kurulu Toplanma ve Çalışma Esasları Yönetmeliği, Memur Sicil Yönetmeliği, Atıksuların Kanalizasyon Şebekesine Deşarj Yönetmeliği, Hizmet İçi Eğitim Yönetmeliği ve Evrak Yönetimi Hakkında Yönetmeliklere dayalı olarak görevlerini yürütür ve bu kapsamda aşağıda yer alan;

- Yeni bina yapan ya da daha önce yaptığı binasına su bağlatmak işteyen vatandaşlarımızın abonelik müracaatlarını alarak abonelik oluşturmak,
- Abonelerin sayaçlarını okuyarak tüketimlerini belirlemek ve tüketim bildirilerini bırakmak.
- Sayaç okuma işleminden sonra her türlü tahakkuk işlemlerini gerçekleştirmek. Yapılan itirazları değerlendirip sonuçlandırmak,
- Konak Şube Müdürlüğü hizmet alanı dışındaki bölgelerde abonelere yapılan tahakkukların tahsilatını yapmak,
- Borçlu kalan abonelerin suyunu kesmek, ödeme yapıldığında suyun açılması, uzun süre borçlu kalınması durumunda hukuksal işlemleri başlatmak,
- Arızalı, patlak ve çalışmayan sayaçları değiştirerek sayaç yanında oluşan arızaları gidermek,
- Usulsüz ve kaçak su kullanan abonelerin tespitini yapmak,
- Yeraltı suyu kullanan, tanker suyu kullanan ya da şebeke suyu kullanarak üretim yapan işyerlerinin Çevre Koruma ve Kontrol Dairesi Başkanlığı raporlarına bağlı olarak abonelik işlemlerini yapmak,

- İdaremiz sayaç ihtiyacını belirleyip karşılamak ve sayaçlarla ilgili her türlü kontrol işlemlerini Sanayi ve Ticaret İl Müdürlüğünün vereceği raporlar doğrultusunda sonuçlandırmak,
- Tarifeler yönetmeliğinin uygulanması, gerekli ilave ya da değişikliklerin Yönetim kuruluna sunumunu yapmak,
- Aylık su ve atıksu tarifelerinin tanımlanıp uygulanması ve sayaç okuma planının hazırlanıp uygulanmasını gerçekleştirmek,
- Tasınmaz sahiplerinden 3194 sayılı İmar Kanunu, 2560 sayılı yasa ve İdaremiz Katılım Payları Tahakkuk ve Tahsilat Yönergesi gereğince Büyükşehir Belediye sınırları içinde yürütme yetkisi Su ve Kanalizasyon İdarelerine verilen içmesuyu ve kanalizasyon katılım paylarının tahakkuk ve tahsilat işlemlerini yürütmek,
- Halkla İlişkiler Birimine gelen her türlü talep ve şikayeti değerlendirip sonuçlandırmak,

görevlerini yürütmekle de sorumludur.

Abone İşleri Dairesi Başkanlığı Organizasyon yapısı 2008 yılı itibariyle aşağıdaki gibi olup, söz konusu 9 şube müdürlüğü ile görev ve sorumluluklarını gerçekleştirmektedir:

- **Konak Bölgesi Şube Müdürlüğü** ,

  Halkla İlişkiler Şefliği

  Abone İşleri Birimi

Hizmet Alanı: Mevcut Hizmet Bölgesine göre;

- **Karşıyaka Bölgesi Şube Müdürlüğü** ,
  - **Karşıyaka Şefliği**

    Abone İşleri Birimi

    Hizmet Alanı: Karşıyaka
  - **Çiğli Şefligi**

    Abone İşleri Birimi

    Hizmet Alanı: Çiğli, Sasalı, Harmandalı, Ulukent
  - **Bayraklı Şefliği**

    Abone İşleri Birimi

    Hizmet Alanı: Bayraklı
- **Menemen Bölgesi Şube Müdürlüğü**
  - **Menemen Şefliği**

    Abone İşleri Birimi

    Hizmet Alanı: Menemen, Seyrek, Emiralem, Asarlık,Koyundere, Maltepe, Türkelli.
  - **Foça Şefliği**

    Abone İsleri Birimi

    Hizmet Alanı: Foça, Yeni Foça, Bağarası, Gerenköy

- **Aliağa Şefliği**

  Abone İşleri Birimi

  Hizmet Alanı: Aliağa, Helvacı

- **Bornova Bölgesi Şube Müdürlüğü**
  - **Bornova Şefliği**

    Abone İşleri Birimi

    Hizmet Alanı: Bornova
  - **Yenişehir Şefliği**

    Abone İşleri Birimi

    Hizmet Alanı: Yenişehir, Altındağ, Çamdibi, Pınarbaşı, Işıkkent
  - **Kemalpaşa Şefliği**

    Abone İşleri Birimi

    Hizmet Alanı: Kemalpaşa, Ulucak, Yukarı Kızılca, Armutlu, Ören, Bağyurdu
- **Buca Bölgesi Şube Müdürlüğü**
  - **Buca Şefliği**

    Abone İşleri Birimi

    Hizmet Alanı: Buca, Kaynaklar
  - **Eşrefpaşa Şefligi**

    Abone İşleri Birimi

    Hizmet Alanı: Eşrefpaşa, Gaziemir, Sarnıç
  - **Menderes Şefliği**

    Abone İşleri Birimi

    Hizmet Alanı:Menderes, Görece, Değirmendere, Oğlananası, Tekeli.
- **Torbalı Bölgesi Şube Müdürlüğü**
  - **Torbalı Şefliği**

    AboneİşleriBirimi

    Hizmet Alanı: Torbalı, Karakuyu, Çaybaşı, Subaşı., Ayrancılar, Pancar, Yazıbaşı.
  - **Bayındır Şefliği**

    Abone İşleri Birimi

    Hizmet Alanı: Bayındır, Canlı, Çırpı
  - **Selçuk Şefliği**

    Abone İşleri Birimi

    Hizmet Alanı: Selçuk

- **Narlıdere Bölgesi Şube Müdürlüğü**
  - **Narlıdere Şefliği**

    Abone İşleri Birimi

    Hizmet Alanı: Narlıdere, Balçova, Güzelbahçe, Yelki
  - **Urla Şefliği**

    Abone İşleri Birimi

    Hizmet Alanı: Urla
  - **Seferihisar Şefliği**

    Abone İsleri Birimi

    Hizmet Alanı: Seferihisar
  - **Ürkmez Şefliği**

    Abone İşleri Birimi

    Hizmet Alanı: Ürkmez, Gümüldür, Özdere, Doğanbey
- **Katılım Payları Şube Müdürlüğü**
  - **Katılım Payları Şefliği**
- **Sayaç Okuma ve Kontrol Şube Müdürlüğü**
  - **Sayaç Okuma Şefliği**
  - **Açma-Kesme Şefliği**
  - **Sayaç Atölye Şefliği**

2008 YILI FAALİYETLERİ

Abone İşleri Dairesi Başkanlığı 2008 yılı boyunca söz konusu 9 şube müdürlüğü aracılığı ile aşağıdaki kısımlarda belirtilen proje ve faaliyetlerini gerçekleştirmiştir.

PROJE/FAALİYETLERE İLİŞKİN BİLGİLER

Proje/Faaliyet Kodu: 63

Proje/faaliyetin Adı: Abone Arşivinin Elektronik Ortama Geçirilmesi

Proje/Faaliyet Sorumlusu: Abone İşleri Dairesi Başkanlığı

Proje/Faaliyet Başlangıç-Bitiş Tarihi:

Proje/Faaliyetin Gerçekleşen Baş.-Bitiş Tarihi:

Proje/Faaliyetin Tanımı ve Kapsamı: Bilgi İşlem Hizmetleri.

Proje/Faaliyetin Amacı:

Proje/Faaliyete İlişkin Yapılan Çalışmalar(2008 yılı için):

- Performans Göstergesi Değerlendirmesi:
    - Hedef:
    - Gerçekleşme:
    - Sapma%:
    - Sapma Nedenleri:

- Mali Kaynak İhtiyacı:
    - Hedef:
    - Gerçekleşme:
    - Sapma%:
    - Sapma Nedenleri

Proje/Faaliyetin Kısıtları ve Başarısını Etkileyen Risk Faktörleri:

Proje/Faaliyete İlişkin Gelecek Yıllar İçin Öngörülen Çalışmalar:

Sonuç: 5216 Sayılı yasa ile hizmet alanımıza yeni dahil olan yerlerden devir alınan abonelerin % 90 ının şahsi dosyası bulunmamaktadır. Öncelikle bu abonelerin şahsi dosyalarının oluşturulması için çalışmalar yapılacaktır. Abone dosyalarının tamamlanmasından sonra ihalesine çıkılacaktır.

İZSU GENEL MÜDÜRLÜĞÜ
MUKAYESELİ ŞEBEKE SARFİYATLAR

AYLAR	2005 YILI	2006 YILI	2007 YILI	2008 YILI
OCAK	10.140.691	8.921.960	10.191.912	9.994.941
SUBAT	7.851.293	8.233.915	8.421.845	10.846.867
MART	7.681.429	8.585.682	9.535.631	8.577.425
NISAN	8.841.216	9.067.471	9.776.727	10.293.999
MAYIS	9.413.566	9.710.383	10.861.216	10.803.019
HAZIRAN	10.648.639	6.634.628	11.106.108	13.508.038
TEMMUZ	9.641.954	16.400.310	12.391.381	12.716.551
AGUSTOS	10.697.968	9.732.021	11.945.553	13.080.920
EYLUL	10.942.296	11.512.553	11.770.509	11.600.430
EKIM	9.647.548	9.869.291	OKUMA YOK	12.313.839
KASIM	9.789.908	10.214.270	19.893.243	10.588.467
ARALIK	8.001.297	9.055.585	9.409.717	10.287.285
TOPLAM	**113.297.805**	**117.938.069**	**125.303.842**	**134.611.781**

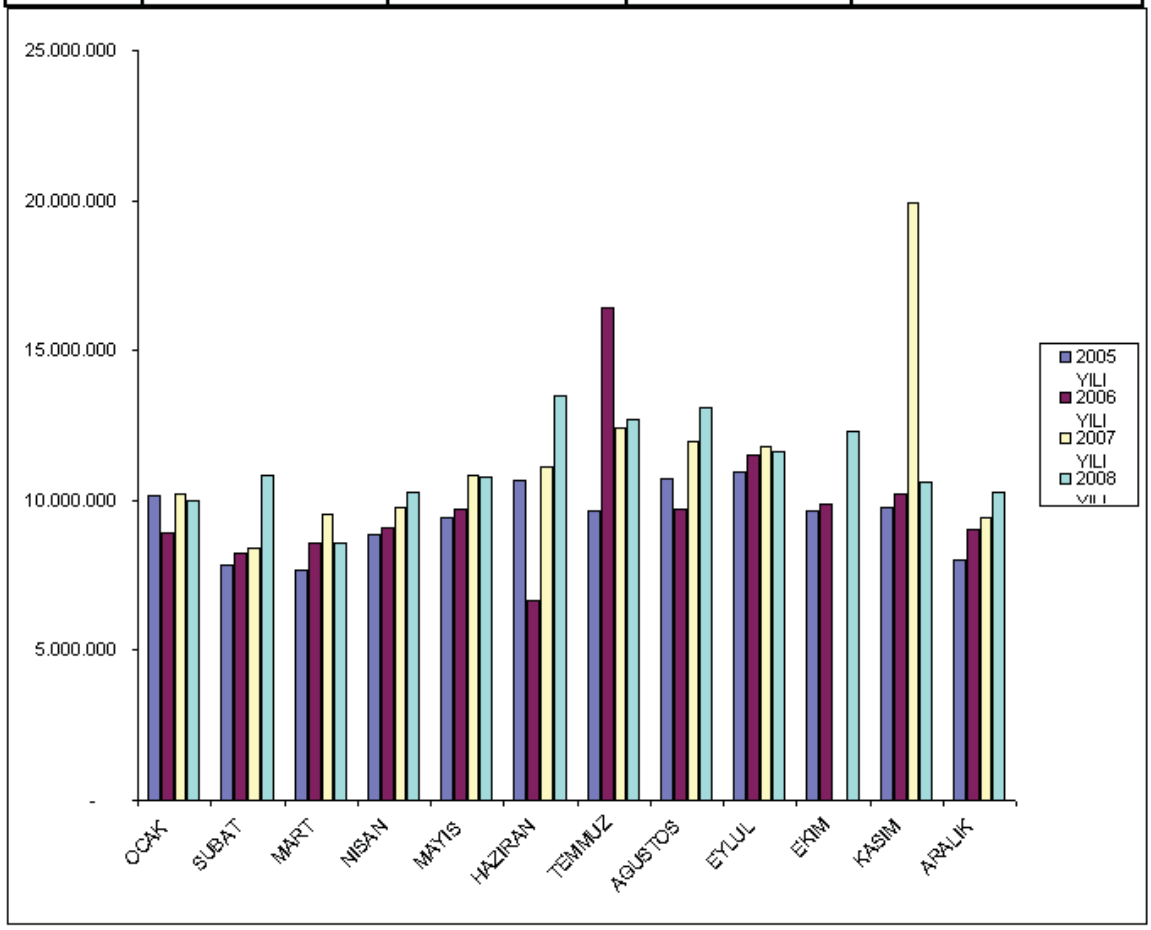

İZSU GENEL MÜDÜRLÜĞÜ
2008 YILINA AİT SU ÜRETİM MİKTARLARI

	TAHAKKUK (M3)	URETIM (M3)	%
AYLAR			
OCAK	8.404.734	15.811.469	-46,84
SUBAT	9.475.065	14.829.874	-36,11
MART	7.301.640	16.053.589	-54,52
NISAN	8.968.410	15.586.959	-42,46
MAYIS	9.230.815	16.852.954	-45,23
HAZIRAN	10.200.118	16.855.968	-39,49
TEMMUZ	10.270.292	16.991.770	-39,56
AGUSTOS	10.620.355	16.716.805	-36,47
EYLUL	9.287.425	16.563.591	-43,93
EKIM	10.017.252	15.663.292	-36,05
KASIM	8.789.094	15.258.075	-42,40
ARALIK	8.617.540	14.954.068	-42,37
TOPLAM	**111.182.740**	**192.138.414**	**-42,13**

2008 YILI İZSU GENEL MÜDÜRLÜĞÜ
TİPLERİNE GÖRE SARFİYAT TUTARLARI (YTL)

K.D.V. HARİÇ

AYLAR	KONUT	KONUT DIŞI	BELD. PARK	RESMİ DAİRE	KDV SİZ ABONE	SANAYİ	ÖZEL OKL. HAST.	RES.OKL. HAST.	TURST. TESİS	FIRIN HAMAM	TOPLAM
OCAK	10.142.981	3.067.391	339.046	1.274.072	90.194	480.460	62.473	988.137	57.771	150.923	**16.653.448**
ŞUBAT	11.320.460	3.613.197	407.458	1.174.001	40.978	259.995	65.186	755.516	128.909	183.245	**17.948.945**
MART	8.498.975	2.767.766	452.904	1.159.326	141.313	456.142	48.561	836.974	80.603	134.634	**14.577.198**
NİSAN	9.829.411	3.253.434	1.000.197	1.259.988	46.231	539.546	61.667	941.397	100.962	146.742	**17.179.575**
MAYIS	10.872.774	3.419.902	548.908	1.478.717	48.516	557.529	68.233	978.721	141.956	133.190	**18.248.446**
HAZİRAN	14.156.569	4.142.011	779.449	1.716.140	61.957	732.811	62.122	931.201	187.081	137.443	**22.906.784**
TEMMUZ	13.610.777	3.879.689	1.079.839	1.632.804	64.167	837.972	51.398	1.057.585	191.094	132.226	**22.537.551**
AĞUSTOS	15.883.780	4.589.612	1.262.609	1.515.313	91.772	836.434	62.446	905.253	229.982	160.125	**25.537.326**
EYLÜL	6.795.503	4.087.442	1.049.709	1.637.418	71.873	362.494	72.540	904.870	171.126	150.449	**15.303.424**
EKİM	5.778.847	3.934.225	553.389	1.343.523	37.926	619.831	87.714	936.745	137.954	164.644	**13.594.798**
KASIM	3.804.957	3.840.562	502.740	1.198.788	47.035	323.815	86.730	1.010.868	142.539	150.413	**11.108.447**
ARALIK	3.547.781	3.525.779	514.202	793.180	34.637	462.832	70.852	634.513	120.883	141.366	**9.846.025**
TOPLAM	**114.242.815**	**44.121.010**	**8.490.450**	**16.183.270**	**776.599**	**6.469.861**	**799.922**	**10.881.780**	**1.690.860**	**1.785.400**	**205.441.967**

2008 YILI İZSU GENEL MÜDÜRLÜĞÜ
TİPLERİNE GÖRE SARFİYAT (M3) 2008

AYLAR	KONUT	KONUT DIŞI	BELD. PARK	RESMİ DAİRE	KDV SİZ ABONE	SANAYİ	ÖZEL OKL. HAST.	RES.OKL. HAST.	TURST. TESİS	FIRIN HAMAM	TOPLAM
OCAK	8.060.343	671.482	190.102	387.259	8.044	220.286	21.716	375.813	15.891	44.005	**9.994.941**
ŞUBAT	9.001.146	796.690	220.132	356.842	6.567	59.948	22.950	287.275	41.883	53.434	**10.846.867**
MART	6.752.880	605.471	245.935	352.501	22.646	203.423	17.373	318.249	19.692	39.255	**8.577.425**
NİSAN	7.794.741	713.787	720.991	384.019	7.409	226.089	22.031	358.060	24.080	42.792	**10.293.999**
MAYIS	8.541.994	753.346	335.952	449.464	7.775	242.737	24.123	372.218	36.579	38.831	**10.803.019**
HAZİRAN	10.771.611	903.203	493.579	527.658	9.929	338.227	21.718	354.062	47.971	40.080	**13.508.038**
TEMMUZ	9.819.843	849.117	660.506	496.651	10.283	371.100	18.395	402.127	49.968	38.561	**12.716.551**
AĞUSTOS	10.239.169	897.158	770.982	402.572	13.036	341.933	20.677	302.012	51.512	41.869	**13.080.920**
EYLÜL	9.269.920	764.090	644.537	434.493	10.010	80.442	21.681	301.947	36.137	37.174	**11.600.431**
EKİM	10.228.647	759.607	304.055	359.222	5.282	242.950	25.826	311.755	34.665	41.830	**12.313.839**
KASIM	8.748.524	735.036	263.383	321.468	6.551	81.920	25.023	335.512	32.848	38.202	**10.588.467**
ARALIK	8.619.924	680.718	299.173	212.031	4.824	173.935	22.047	210.467	28.290	35.876	**10.287.285**
TOPLAM	**107.848.742**	**9.129.705**	**5.149.327**	**4.684.180**	**112.356**	**2.582.990**	**263.560**	**3.553.684**	**419.516**	**491.909**	**134.611.782**

TİPLERİNE GÖRE ABONE ADETLERİ(Basılan Fatura) (2008 yılı)

AYLAR	KONUT	KONUT DIŞI	BELD. PARK	RESMİ DAİRE	KDV SİZ ABONE	SANAYİ	ÖZ.OKL. HAST.	RES.OKL. HAST.	TURST. TESİS	FIRIN HAMAM	TOPLAM
OCAK	860.349	87.961	2.036	1.077	14	853	403	923	78	1.369	**955.063**
ŞUBAT	857.658	88.119	2.055	1.091	14	834	361	977	78	1.377	**952.564**
MART	871.185	88.786	2.081	1.105	14	860	364	991	131	1.365	**966.882**
NİSAN	868.741	88.611	2.073	1.101	14	859	341	996	129	1.280	**964.145**
MAYIS	874.113	89.186	2.107	1.119	14	848	335	1002	125	1.145	**969.994**
HAZİRAN	903.025	92.921	2.140	1.215	14	869	323	1.058	135	1.130	**1.002.830**
TEMMUZ	908.020	93.342	2.155	1.246	14	861	337	1.066	140	1.122	**1.008.303**
AĞUSTOS	909.447	93.209	2.129	1.261	14	859	320	1.073	142	1.139	**1.009.593**
EYLÜL	913.354	93.292	2.156	1.275	14	856	344	1.083	140	1.151	**1.013.665**
EKİM	921.846	93.498	2.153	1.258	14	847	344	1.086	140	1.158	**1.022.344**
KASIM	925.679	93.123	2.163	1.275	14	835	345	1.097	142	1.179	**1.025.852**
ARALIK	929.808	93.016	2.180	1.271	14	828	348	1.095	141	1.182	**1.029.883**
TOPLAM	**10.743.225**	**1.095.064**	**25.428**	**14.294**	**168**	**10.209**	**4.165**	**12.447**	**1.521**	**14.597**	**11.921.118**

2008 YILI İZSU GENEL MÜDÜRLÜĞÜ
GENEL TAHAKKUK
YTL (K.D.V. HARİÇ)

	ŞEBEKE			ATIKSU			ŞEB.+ATIKSU		K. Ö. P.	TOPLAM
	Adet	m3	Tutar	Adet	m3	Tutar	Top.Adet	Top.m3		Toplam
OCAK	955.063	9.994.941	20.897.885	2.214	557.190	507.989	957.277	10.552.131	15.988	**21.421.862**
ŞUBAT	952.564	10.846.867	22.399.805	2.219	570.321	524.644	954.783	11.417.188	11.119	**22.935.568**
MART	966.882	8.577.425	18.619.420	2.230	556.101	506.429	969.112	9.133.526	15.061	**19.140.910**
NİSAN	964.145	10.293.999	21.383.963	2.237	586.586	552.050	966.382	10.880.585	15.301	**21.951.314**
MAYIS	969.994	10.803.019	22.746.490	2.250	658.402	596.319	972.244	11.461.421	12.813	**23.355.622**
HAZİRAN	1.002.830	13.508.038	22.693.438	2.266	614.989	582.477	1.005.096	14.123.027	17.099	**23.293.014**
TEMMUZ	1.008.303	12.716.551	27.356.434	2.273	647.408	594.171	1.010.576	13.363.959	13.538	**27.964.143**
AĞUST.	1.009.593	13.080.920	30.940.187	2.298	568.021	597.522	1.011.891	13.648.941	15.932	**31.553.641**
EYLÜL	1.013.665	11.600.430	20.627.857	2.311	501.992	543.442	1.015.976	12.102.422	22.615	**21.193.914**
EKİM	1.022.344	12.313.839	18.980.092	2.317	482.194	562.299	1.024.661	12.796.033	21.532	**19.563.923**
KASIM	1.025.852	10.588.467	16.439.088	2.323	478.065	556.054	1.028.175	11.066.532	22.821	**17.017.963**
ARALIK	1.029.883	10.287.285	15.134.728	2.325	498.200	547.737	1.032.208	10.785.485	23.278	**15.705.743**
							-	-		-
TOPLAM	**11.921.118**	**134.611.781**	**258.219.387**	**27.263**	**6.719.469**	**6.671.133**	**11.948.381**	**141.331.250**	**207.097**	**265.097.617**

2008 YILI
İZSU GENEL MÜDÜRLÜĞÜ
ABONE SAYILARI (merkez)

	OCAK	SUBAT	MART	NISAN	MAYIS	HAZIRAN	TEMMUZ	AGUSTOS	EYLUL	EKIM	KASIM	ARALIK
KONAK	155.855	156.018	156.103	156.204	156.325	156.489	156.628	156.738	156.888	157.314	157.659	157.964
ESREFPASA	126.455	126.626	126.788	127.002	127.140	127.446	127.717	127.893	128.244	129.371	130.672	131.477
KARŞIYAKA	139.731	139.905	140.091	140.358	140.509	140.879	141.112	141.387	142.186	143.774	144.309	144.623
BORNOVA	75.019	75.152	75.261	75.530	75.727	75.932	76.279	76.355	76.597	76.932	77.236	77.448
BAYRAKLI	30.864	30.890	30.915	30.980	31.082	31.183	31.260	31.304	31.510	32.434	32.985	33.132
BUCA	123.169	123.363	123.595	123.806	124.345	125.232	125.882	126.076	126.750	128.429	129.660	130.661
NARLIDERE	53.500	53.583	53.644	53.779	53.850	53.949	54.281	54.346	54.916	55.427	55.611	55.882
YENISEHIR	95.173	95.270	95.328	95.402	95.448	95.512	95.572	95.636	95.797	96.442	97.078	97.342
CIGLI	48.355	48.419	48.548	48.762	48.928	49.093	49.330	49.461	49.622	50.304	50.984	51.321
TOPLAM	**848.121**	**849.226**	**850.273**	**851.823**	**853.354**	**855.715**	**858.061**	**859.196**	**862.510**	**870.427**	**876.194**	**879.850**

2008 YILI
İZSU GENEL MÜDÜRLÜĞÜ
HANE SAYILARI (merkez)

	OCAK	ŞUBAT	MART	NİSAN	MAYIS	HAZİRAN	TEMMUZ	AĞUSTOS	EYLÜL	EKİM	KASIM	ARALIK
KONAK	194.298	194.342	194.412	194.460	194.545	194.703	194.829	194.933	195.070	195.504	195.815	196.124
ESREFPASA	145.805	145.948	146.191	146.413	146.552	146.742	147.026	146.632	146.990	148.108	149.370	150.202
KARŞIYAKA	175.418	175.678	175.957	177.108	177.276	177.670	178.183	178.430	179.270	181.728	182.301	183.023
BORNOVA	118.052	118.205	118.265	118.513	118.605	118.806	119.101	119.136	119.347	119.714	120.153	120.320
BAYRAKLI	37.022	37.048	37.073	37.139	37.156	37.255	37.248	37.289	37.493	38.419	38.967	39.112
BUCA	129.266	129.456	129.694	129.902	130.429	131.309	131.957	132.149	132.821	134.494	135.721	136.755
NARLIDERE	66.584	66.672	66.739	66.951	67.032	67.143	67.480	67.547	68.399	68.976	69.187	69.520
YENISEHIR	108.892	108.986	109.036	109.104	109.149	109.205	109.261	109.321	109.476	110.096	110.700	110.952
CIGLI	51.687	51.751	51.889	52.001	52.167	52.300	52.586	52.679	53.017	53.699	54.379	54.697
TOPLAM	**1.027.024**	**1.028.086**	**1.029.256**	**1.031.591**	**1.032.911**	**1.035.133**	**1.037.671**	**1.038.116**	**1.041.883**	**1.050.738**	**1.056.593**	**1.060.705**

ABONE İŞLERİ DAİRESİ BAŞKANI ÖZGEÇMİŞİ

KİŞİSEL BİLGİLER

ADI ve SOYADI : Yusuf DEĞERLİ
DOĞUM YERİ : Seydişehir
DOĞUM TARİHİ : 15.08.1961
MEDENİ DURUMU : Evli

EĞİTİM DURUMU :

- 1967-1978 yılları arasında ilk, orta ve lise eğitimimi tamamladım.
- 1990 yılında Açık Öğretim Fakültesi İş idaresi Bölümünden mezun oldum

BİLGİSAYAR BİLGİSİ:

PL1 ve COBOL programlama dilleri; Word – Excel

İŞ TECRÜBESİ :

- 1981 yılında ESHOT Genel Müdürlüğü Bilgi işlem Müdürlüğünde göreve başladım.
- 1987 yılında IZSU Genel Müdürlüğünün kurulmasıyla birlikte İdaremizde çalışmaya başladım.
- 2002 yılına kadar Bilgi İşlem Dairesi Başkanlığında Programcı olarak çalıştım.
- 2002 yılında Abone İşleri Daire Başkanlığı Katılım Payları Şube Müdürlüğü görevine başladım.
- 22/11/2006 tarihinde Abone İşleri Dairesi Başkanlığı görevine başladım ve halen bu görevi yürütmekteyim.

İÇ KONTROL GÜVENCE BEYANI[1][6]

Harcama yetkilisi olarak yetkim dâhilinde;

Bu raporda yer alan bilgilerin güvenilir, tam ve doğru olduğunu beyan ederim.

Bu raporda açıklanan faaliyetler için idare bütçesinden harcama birimimize tahsis edilmiş kaynakların etkili, ekonomik ve verimli bir şekilde kullanıldığını, görev ve yetki alanım çerçevesinde iç kontrol sisteminin idari ve mali kararlar ile bunlara ilişkin işlemlerin yasallık ve düzenliliği hususunda yeterli güvenceyi sağladığını ve harcama birimimizde süreç kontrolünün etkin olarak uygulandığını bildiririm.

Bu güvence, harcama yetkilisi olarak sahip olduğum bilgi ve değerlendirmeler, iç kontroller, iç denetçi raporları ile Sayıştay raporları gibi bilgim dahilindeki hususlara dayanmaktadır.[2][7]

Burada raporlanmayan, idarenin menfaatlerine zarar veren herhangi bir husus hakkında bilgim olmadığını beyan ederim. [3][8] (Yer-Tarih)

İmza

Yusuf DEĞERLİ
Abone İşleri Dairesi Başkanı

Ad-Soyad
Ünvan

[6]Harcama yetkilileri tarafından imzalanan iç kontrol güvence beyanı birim faaliyet raporlarına eklenir.
[7]Yıl içinde harcama yetkilisi değişmişse "benden önceki harcama yetkilisi/yetkililerinden almış olduğum bilgiler" ibaresi eklenir.
[8]Harcama yetkilisinin herhangi bir çekincesi varsa bunlar liste olarak bu beyana eklenir ve beyanın bu çekincelerle birlikte dikkate alınması gerektiği belirtilir.

BİLGİ İŞLEM DAİRESİ BAŞKANLIĞI

GÖREV TANIMI

İZSU Genel Müdürlüğü'nün 2560 sayılı kuruluş kanunu ile ve 5018 kanunlarla belirlenen hizmetlerini, görev ve sorumluluklarının yerine getirebilmesi için organizasyon yapısı içerisinde tanımlanan tüm birimlerindeki bilişim sistemlerinin gerçekleştirilmesi Bilgi İşlem Dairesi Başkanlığı'nın yetki ve sorumluluğundadır. Ve söz konusu Daire Başkanlığına bağlı Bilgi İşlem Şube Müdürlüğü ile görevlerini gerçekleştirmektedir.

Bu kapsamda; dış kaynak kullanımı (outsourcing) yoluyla bilgi işlem hizmetlerinin gerçekleştirilmesi, bilgisayar ağına hizmet birimlerinin dahil edilmesi, yeni donanım taleplerinin karşılanması, donanım bakım ve onarımı, yeni yazılım ve raporlama isteklerinin karşılanması, mevcut uygulamaların revizyonu, güncellenmesi, entegrasyon, koordinasyon, yetkilendirme hizmete alınan bilgisayar uygulamalarının kullanıcı eğitimlerinin planlaması ve takibi, elterminalleri ile sayaç okuma işlemlerinin hazırlanması ve okuma bilgilerinin sisteme aktarılması, e- tahsilat uygulaması, banka bilgileri kontrolü, kurumsal web sitesi işlemleri, kurumsal mail adresi tanımlanması, internet erişim hakkının verilmesi, bilgisayar sarf malzemelerinin temini ve dağıtılması ile araştırma ve geliştirme çalışmalarını yürütmekle görevlidir.

BİLGİ İŞLEM ŞUBE MÜDÜRLÜĞÜ

GÖREV TANIMI

Daire Başkanlığına bağlı tek Müdürlük olduğu için Daire Başkanlığı'na ait tüm görevlerden sorumludur.

2008 YILI FAALİYETLERİ

- Uygulamada bulunan tüm bilgisayar projelerinin geliştirilmesi, yeni istek ve değişliklerin gerçekleştirilmesi için çalışmalar yapılmıştır.

- Birimlerin, uygulanmalardan doğan donanım gereksinmelerinin sağlanması ve kullanılan yazıcı kartuş/tonerlerinin temini için gerekli satın alma işlemleri ve birimlere dağıtımı yapılmıştır.
- İZSU ile anlaşmalı Bankalardan gelen tahsilât bilgilerinin kontrolü yapılıp, istatistikî bilgiler oluşturulmuştur.
- İZSU Genel Müdürlüğü resmi internet sitesi www.izsu.gov.tr üzerinden yapılan su faturası tahsilatlarında bu yıl e-tahsilat uygulaması büyük artış gözlendi. 2008 yılında aşağıdaki tutar e- tahsilatı yolu ile gerçekleştirilmiş.

YIL	ADET	TUTAR
2008	1233997	29.750.827,65

- 2008 yılında sivil abone bankalar aracılığı ile yapılan tahsilatlar aşağıdaki tabloda fatura tahsilat tutarlarında gerçekleşmiştir.

YIL	TUTAR
2008	68.782.995,43

PTT'nin son ödeme tarihini geçmiş su fatura tahsilatlarını da yapabilmesi amacıyla geliştirilen yeni programlar ile veznelerdeki yoğunluğun azalması ve veznelerin rahatlaması sağlanmıştır.2008 yıl sonu itibariyle PTT tahsilatları;

YIL	İŞLEMTİPİ	ADET	TUTAR
2008	Gecikmeli:	726959	13.608.572,69
2008	Gecikmesiz:	1243331	25.687.359,46
Toplam 2008		1970290	39.295.693,15

- Tüm PC'lerin server üzerinden yönetimi ve denetimi, dosya ve yazıcı paylaşımlarının düzenlenmesi, virüs taramaları ve kontrolleri sağlanmıştır.
- İnternet sitemizdeki, ihale ilanlarının girilmesi, internet üzerinden yapılan su fatura tahsilâtlarının, itirazlarının ve arıza bildirimlerinin takibi yapılmıştır.

- Birimler arasında koordinasyon eksikliğinden kaynaklanan uygulama hatalarının giderilmesi konusunda çalışmalar yapılmıştır.
- 185 Çağrı Merkezinin daha sağlıklı ve seri çalışabilmesi, aboneyi anında bilgilendirilerek 24 saat kesintisiz hizmet verilmesi konusunda çalışmalar yapılmıştır.
- Veznelerimizin bulunmadığı yerlere, abonelerimize kolaylık sağlanması amacıyla Mobil (gezici) Vezne götürülüp, yerinde on line tahsilât uygulaması yapılmıştır.
- Yeni Belediyeler Yasası çerçevesinde, Büyükşehir Belediyesine bağlanan aşağıdaki tabloda isimleri ve abone adetleri verilen ilçe belediyelerinin abone bilgileri İdaremiz Abone Bilgi Yönetim Sistemine aktarma işlemlerine devam edilmiştir.

Bölge	İlçe	Abone Sayısı
Aliağa	Aliağa	16889
Aliağa	Helvacı	1735
Aliağa Toplam		18624
Bayraklı	Karşıyaka	32801
Bayraklı Toplam		32801
Bayındır	Bayındır	10149
Bayındır	Canlı	811
Bayındır	Çırpı	1509
Bayındır Toplam		12469
Bornova	Bornova	76219
Bornova Toplam		76219
Buca	Buca	128222
Buca	Kaynaklar	931
Buca Toplam		129153
Eşrefpaşa	Gaziemir	20454
Eşrefpaşa	Konak	102483
Eşrefpaşa	Sarnıç	7467
Eşrefpaşa Toplam		130404
Foça	Bağarası	1096
Foça	Foça	9328
Foça	Gerenköy	715
Foça	Yeni Foça	6201
Foça Toplam		17340
Karşıyaka	Karşıyaka	141246
Karşıyaka Toplam		141246

Kemalpaşa	Armutlu	3073
Kemalpaşa	Bağyurdu(Parsa)	3170
Kemalpaşa	Kemalpaşa	14793
Kemalpaşa	Ulucak	1873
Kemalpaşa	Yukarıkızılca	1170
Kemalpaşa	Ören	1596
Kemalpaşa Toplam		25675
Konak	Bornova	3
Konak	Gaziemir	3
Konak	Güzelbahçe	1
Konak	Konak	155846
Konak Toplam		155853
Menderes	Değirmendere	769
Menderes	Görece	2903
Menderes	Gümüşsuyu(Gümüldür)	3637
Menderes	Menderes	11232
Menderes	Oğlananası	709
Menderes	Tekeli	1328
Menderes	Özdere	9024
Menderes Toplam		29602
Menemen	Asarlık	4634
Menemen	Emiralem	1557
Menemen	Harmandalı	2573
Menemen	Koyundere	1266
Menemen	Maltepe	420
Menemen	Menemen	22662
Menemen	Seyrek	1518
Menemen	Türkeli	857
Menemen	Ulukent	7117
Menemen Toplam		42604
Narlıdere	Balçova	28968
Narlıdere	Güzelbahçe	7358
Narlıdere	Konak	2000
Narlıdere	Narlıdere	15540
Narlıdere	Yelki	1007
Narlıdere Toplam		54873

Seferihisar	Doğanbey(Payamlı)	4636
Seferihisar	Seferihisar	12113
Seferihisar	Ürkmez	3329
Seferihisar Toplam		20078
Selçuk	Selçuk	10876
Selçuk Toplam		10876
Torbalı	Ayrancılar	6597
Torbalı	Karakuyu	712
Torbalı	Pancar	1560
Torbalı	Subaşı	1469
Torbalı	Torbalı	29373
Torbalı	Yazıbaşı(Hortuna)	2376
Torbalı	Çaybaşı	2424
Torbalı Toplam		44511
Urla	Urla	20600
Urla Toplam		20600
Yenişehir	Bornova	54662
Yenişehir	Konak	42162
Yenişehir Topla		96824
Çiğli	Sasalı	945
Çiğli	Çiğli	49540
Çiğli Toplam		50485
Genel Toplam		1110237

- Ayrıca teknik hizmetlerimizin de sağlıklı ve süratli yürütülmesi için Menemen, Aliağa, Foça, Bağarası, Kemalpaşa, Menderes, Torbalı, Bayındır, Urla, Seferihisar ve Ürkmez'de oluşturulan Teknik Hizmet Birimleri de gerekli bilgisayar alt yapısı ile donatılarak ağımıza dâhil edilmiştir.

PROJE/FAALİYETLERE İLİŞKİN BİLGİLER

Proje/Faaliyet Kodu: 65

Proje/faaliyetin Adı: Bilgi İşlem Hizmetlerinin İyileştirilmesi ve Devamı

Proje/Faaliyet Sorumlusu: Bilgi İşlem Dairesi Başkanlığı

Proje/Faaliyet Başlangıç-Bitiş Tarihi: 2006-2011

Proje/Faaliyetin Gerçekleşen Baş.-Bitiş Tarihi: Devam etmektedir.

Proje/Faaliyetin Tanımı ve Kapsamı: Bilgi İşlem Hizmetleri.

Proje/Faaliyetin Amacı:Abone sorunlarının en kısa zamanda etkili bir biçimde çözümlenmesi,Bilgi İşlem Hizmetlerinin gerçekleştirilmesi.

Proje/Faaliyete İlişkin Yapılan Çalışmalar(2008 yılı için): Bilgi işlem hizmetlerinin en iyi şekilde gerçekleşmesi sağlanmıştır.

- Performans Göstergesi Değerlendirmesi:
    - Hedef: Bilgi işlem hizmetlerinin kalitesini yükselterek sürekliliğinin sağlanması.
    - Gerçekleşme: İstenilen hedefe ulaşılmıştır.
    - Sapma%:
    - Sapma Nedenleri:
- Mali Kaynak İhtiyacı:
    - Hedef: 2008 yılı bütçe ödeneği
    - Gerçekleşme:Bütçe ödeneği içinde gerçekleşmiştir.
    - Sapma%:
    - Sapma Nedenleri

Proje/Faaliyetin Kısıtları ve Başarısını Etkileyen Risk Faktörleri:Data hatlarında meydana gelen arızalar, sistem arızaları, elektrik kesintileri.

Proje/Faaliyete İlişkin Gelecek Yıllar İçin Öngörülen Çalışmalar:

Abonelerimize daha iyi ve sağlıklı hizmet verebilmek için Bilgi İşlem Dairesi Başkanlığı olarak amacımız; bilgi işlem hizmetlerinin sürekliliğinin sağlanması, mevcut sistemin kesintisiz ve hızlı çalışması, yazılım ve donanım gereksinimlerin zamanında karşılanması ve faaliyete alınması ile İdaremizin hizmet kalitesini yükseltebilmek ve ileri seviyelere taşıyabilmek için gerekli araştırma ve çalışmaları yapmaktır.

Sonuç: Bilgi İşlem Dairesi Başkanlığı olarak hizmetlerimiz devam etmektedir.

BİLGİ İŞLEM DAİRESİ BAŞKANI ÖZGEÇMİŞİ

KİŞİSEL BİLGİLER

ADI ve SOYADI : Ergüven PASİN
DOĞUM YERİ : Bitlis
DOĞUM TARİHİ : 21.01.1956
MEDENİ DURUMU : Evli

EĞİTİM DURUMU:

- 1964/1975/Yılları arasında İlk-Orta ve Lise Eğitimi aldım.
- 1984/1986/ Yılları arasında Dokuz Eylül Üniversitesi Muhasebe meslek yüksek okulundan mezun oldum.

YABANCI DİL BİLGİSİ: İngilizce (orta)

BİLGİSAYAR BİLGİSİ:

- İyi derecede Office kullanıcısıyım.
- UNIX İşletim Sistemi ve ORACLE hakkında bilgi sahibiyim.
- İnternet ve bütçe programı kullanıcısıyım.

KATILDIĞI KURS VEYA SEMİNERLER:

Kurs İsimleri	ŞİRKET	SÜRE
Web Programcılığı	AK-SER	2 ay
MCSE	AK-SER	3 ay
TCP-IP Internetworking	ANKA Bil.Hiz.	2 gün
Unix Sistem Kon.ve Yön.	ANKA Bil.Hiz.	5 gün
Network Teknolojileri.	ANKA Bil.Hiz.	2 gün
Oracle Veri Tabanı Yön..	METEKSAN Sis.	1 ay

SAHİP OLDUĞU EHLİYETLER: B sınıfı sürücü ehliyeti

İŞ TECRÜBESİ:

1981-1983 : Eshot Genel Müdürlüğünde üçret tahakkuk memurluğunda görev yaptım

1983-1986 :İZSU Genel Müdürlüğü bilgi işlem Şube Müdürlüğünde Bilgisayar işletmeni olarak görev yaptım .

1986-2007 : Bigi işlem daire başkanlığında Çözümleyiçi olarak görev yaptım.

19.04.2007 :Bilgi İşlem Daire Başkanlığında Vekaleten Bilgi İşlem Şube müdürü olarak atandım.

06.02.2009 :Bilgi İşlem Daire Başkanlığında Vekaleten atandım.Halen bu görevi yürütmekteyim. .

İÇ KONTROL GÜVENCE BEYANI

Harcama yetkilisi olarak yetkim dahilinde;

Bu raporda yer alan bilgilerin güvenilir, tam ve doğru olduğunu beyan ederim.

Bu raporda açıklanan faaliyetler için idare bütçesinden harcama birimimize tahsis edilmiş kaynakların etkili, ekonomik ve verimli bir şekilde kullanıldığını, görev ve yetki alanının çerçevesinde iç kontrol sisteminin idari ve mali kararlar ile bunlara ilişkin işlemlerin yasallık ve düzenliliği hususunda yeterli güvenceyi sağladığını ve harcama birimimizde süreç kontrolünün etkin olarak uygulandığını bildiririm.

Bu güvence, benden önceki harcama yetkilisinden(Ülkü Gürçay) almış olduğum bilgi ve değerlendirmeler, iç kontroller, iç denetçi raporları ile Sayıştay raporları gibi bilgim dahilindeki hususlara dayanmaktadır.

Burada raporlanmayan, idarenin menfaatlerine zarar veren herhangi bir husus hakkında bilgim olmadığını beyan ederim.

BİLGİ İŞLEM DAİRESİ BAŞKANLIĞI - 02/04/09

Ergüven PASİN
Bilgi İşlem Dairesi Başkanı

DESTEK HİZMETLERİ DAİRE BAŞKANLIĞI

Destek Hizmetleri Daire Başkanlığı; Destek Hizmetleri Şube Müdürlüğü, Karar ve Tutanaklar Şube Müdürlüğü, İdare Tabipliği, birimlerinden oluşmaktadır. Daire Başkanlığı ve bağlı Şube Müdürlükleri; İZSU ana hizmet binası 1. ve zemin katları ile Halkapınar Sular İşletmesi'nde hizmet vermektedir.

DESTEK HİZMETLERİ ŞUBE MÜDÜRLÜĞÜ

GÖREV TANIMI

Destek Hizmetleri Şube Müdürlüğü, İdari ve Mali işler Dairesi Başkanlığı'na bağlı, İdari İşler Şube Müdürlüğü olarak görev yapan müdürlük iken; İZSU Yönetim Kurulu'nun 19.04.2007 tarih ve M.35.O.İBB.501-21/243 Sayılı kararı ile Destek Hizmetleri Dairesi Başkanlığı ve bu Daire Başkanlığı bünyesinde Destek Hizmetleri Şube Müdürlüğü adı altında görevine devam etmektedir.

Şube Müdürlüğü 2560 sayılı kanunla kurulan İZSU Genel Müdürlüğü bünyesinde;

- Genel Müdürlük hizmet binamızın ve tüm şube müdürlük binalarının temizliğinin yapılmasını sağlamak ve ilgili şirket personelinin kılık kıyafet ve yaptıkları işlerin kontrolünü yapmak,
- Memur personele kartlı sistem ile verilen yemek ücretlerinin, izinler ve raporlar düşüldükten sonra yemek kartlarına yükleme yapılmasını sağlamak ve organize etmek,
- Genel Müdürlük Hizmet Binamız ve Bağlı tüm birimlerimizin fotokopi, temizlik ve yemek ihtiyaçlarının belirlenmesi, bununla ilgili teknik şartnamelerin hazırlanması ve hizmet alımlarını gerçekleştirmek,
- Telefonların bakım ve tamirinin yapılmasını sağlamak, Asansörlerin, Güç kaynaklarının, Merkezi sistem klimaların, Jeneratörlerin, Santralın, sıhhi tesisatların verimli, sorunsuz çalışmalarını temin etmek ve oluşabilecek arızaların giderilmesini sağlamak.

- Giyim yardımından faydalanan memur personelin yönetmelik doğrultusunda tespitinin yapılarak giyim şartnamelerinin hazırlanarak tedarik edilmesini ve dağıtımını sağlamak,
- Genel Müdürlük ve personel çay ocaklarının etkin şekilde çalışmalarını sağlamak ve denetimlerini yapmak,
- Genel Müdürlük ve şubelerde bulunan memur ve işçi personelin sağlık problemlerini gidermek, İdare tabipliğinin araç gereç ve ilaç ihtiyaçlarını tespit ve temin etmek.
- Genel Müdürlüğümüze gelen tüm dilekçelerin kabulünün yapılması, konularına göre tasniflerin yapılması, havale edilmesi ve zimmet karşılığı ilgili birimlere dağıtımın yapılması. Genel Müdürlüğümüzün tüm kamu ve özel kurumlara olan dilekçe ve resmi posta gönderilerini evrakın önemine göre PTT ile gönderilmesini sağlamak. 4734 Sayılı Kamu İhale Kanunu Kapsamında Yapılan Mal, Hizmet ve Yapım İhaleleri ile ilgili ihale dosyalarının teslim alınması, ihale tarih ve saatine kadar muaffaza edilmesi sonrası ilgili Komisyon Başkanlarına zamanında teslim edilmesi,

görevlerini yürütmektedir.

2008 YILI FAALİYETLERİ

- 31.10.2007 tarihinde imzalanan "İZSU Genel Müdürlük Binası ve Çeşitli Birimlerin Temizlik İşleri için Hizmet Alımı "işi Sözleşmesi gereğince 2008 yılında 59 adet eleman ile temizlik hizmetleri yürütülmüştür. Bu hizmet kapsamında 2008 yılı içerisinde **841.155,66** TL bedel Yüklenici firmaya ödenmiştir.
- 30 Ocak 2008 tarihinde imzalanan "Fotokopi Çekim İşi" ne ait Sözleşme gereğince 2008 yılında Genel Müdürlüğümüze bağlı birimlerde 32 adet makine ile fotokopi çekim hizmeti satın alınmış ve bu hizmet kapsamında, **1.492.823** adet fotokopi çekimi yapılarak **31.349,28** TL bedel Yüklenici firmaya ödenmiştir.
- 02.04.2008 tarihinde imzalanan "Kartlı Sistem ile Memur Personele Yemek Hizmeti alımı İşi" ne ait Sözleşme gereğince 2008 yılında Genel Müdürlüğümüzde çalışan yaklaşık 772 adet memur personele yemek bedeli karşılığında **3.890.777,28** TL. Yükleme yapılmıştır.
- Memur personele 2008 yılında giyim yardımı olarak 131 adet pantolon, 385 Adet gömlek 131 Adet deri ceket, 188 Adet ayakkabı,7 adet Takım Elbise, 130 adet yağmurluk ve 6 adet Avukat Cüppesi temin edilmiş ve dağıtımı yapılmıştır.
- Genel Müdürlük binasında bulunan Klimalar, Asansör, Jeneratör, Telefon santrali ve Güç kaynaklarının sağlıklı ve sorunsuz bir şekilde çalışmasını temin etmek amacıyla 2008 yılında da her birinin periyodik kontrolleri yaptırılmış ve arızalara hemen müdahale edilerek hizmetin aksamaması sağlanmıştır.
- 2008 yılında da Genel Müdürlük Hizmet Binamızdaki Tesisat, Elektrik, Telefon arızalarına müdahale ederek onarımı sağlanmıştır. Ayrıca binada oluşan böcek ve haşerelerle mücadele için 5 Kez ilaçlama yaptırılmıştır.
- Genel Evrak Şefliği olarak 2008 yılında gelen ve Giden evrak olarak toplam 45.933 adet evrak kayıt altına alınmıştır. APS olarak 1210 adet, Taahhütlü olarak 10.664 adet, Normal posta olarak 30.319 adet posta gönderisi yapılmıştır, Kurum içi ve dışı gelen ve giden bütün resmi yazışmalar kayıt altına alındıktan sonra zimmet defteri ile günlük dağıtımlar gerçekleştirilmiştir.

KARARLAR ve TUTANAKLAR ŞUBE MÜDÜRLÜĞÜ

GÖREV TANIMI

Kararlar ve Tutanaklar Şube Müdürlüğü; 2560 Sayılı İSKİ Kuruluş ve Görevleri Hakkında Kanunla kurulan ve Büyükşehir Belediyesi bünyesindeki su ve kanalizasyon hizmetlerinin yerine getirilmesi amacıyla 3305 sayılı kanun ve 11.03.1987 tarih ve 87/11594 sayılı kararname ile kurulan İZSU Genel Müdürlüğü bünyesinde kuruluşundan beri yer almış öncelikle büro şefliği ile başlayan görev yürütme daha sonra Karar ve Tutanaklar Şube Müdürlüğü olarak Genel Müdüre bağlı olarak devam etmiş ve son olarak, İZSU Yönetim Kurulunun 19.04.2007 tarih ve 21/243 sayılı kararı ile Destek Hizmetleri Dairesi Başkanlığına bağlanmıştır.

Yürürlükteki tüm mevzuatları yakınen takip etmek ve İZSU Genel Müdürlüğünün yürüttüğü iş ve hizmetlerle bağlantılı genel mevzuat hükümleri ile iç mevzuat dediğimiz yönetmelik, yönerge ve genelgeleri uygulamada göz önünde bulundurmaktan sorumludur.

Bu kapsamda aşağıdaki kanun, yönerge ve yönetmelikler uygulanmaktadır;

- 2560 sayılı İSKİ Kanunu,
- 3194 sayılı İmar Kanunu
- 5216 sayılı Büyükşehir Belediyesi Kanunu,
- 5393 sayılı Belediye Kanunu,
- 5018 sayılı Kamu Mali Yönetimi ve Kontrol Kanunu,
- 4734 sayılı Kamu İhale Kanunu ve bu kanuna dayalı olarak çıkarılan tüm yönetmelikler,
- 4735 sayılı Kamu İhaleleri Sözleşme Kanunu ve bu kanuna dayılı olarak çıkarılan tüm yönetmelikler,
- 2886 sayılı Devlet İhale Kanunu,
- 657 sayılı Devlet Memurları Kanunu ve bu kanuna dayalı olarak çıkarılan yönetmelikler,

İZSU'ca çıkarılmış olan; yönetmelik, yönerge ve tebliğler:

- Teşkilat Yönetmeliği,
- Yönetim Kurulu Toplanma ve Çalışma Esasları Yönetmeliği,
- Memur Sicil Yönetmeliği,
- Disiplin Yönetmeliği,
- Su Havzaları Koruma Yönetmeliği,
- Atıksuların Kanalizasyon Şebekesine Deşarj Yönetmeliği,
- Havza Yıkım Yönetmeliği,
- Teftiş Kurulu Başkanlığı Yönetmeliği,
- Hukuk Müşavirliği Kuruluş Görev ve Yetki Yönetmeliği,
- Tarifeler Yönetmeliği,
- İhale Yönetmeliği,
- Hizmet İçi Eğitim Yönetmeliği,
- Aday Memurların Yetiştirilmesi Yönetmeliği,
- Temsil Tören ve Ağırlama Giderleri Yönetmeliği,
- Evrak Yönetimi Hakkında Yönetmeliği,
- Havza Yönergesi,
- Sayaç Yönergesi
- Tahakkuk yönergesi,
- Katılım payları yönergesi,
- Vidanjörlerin çalışma esasları yönergesi,
- İmza yetkileri yönergesi,
- Tahtalı Havzası Tarım Tebliği,

KARARLAR VE TUTANAKLAR ŞUBE MÜDÜRLÜĞÜ
2008 YILI FAALİYET RAPORU

Genel Müdürlüğümüzün görevleri arasında yer alan, içme kullanma ve endüstri suyu ihtiyaçlarının yeraltı ve yerüstü kaynaklarından sağlanması ve ihtiyaç sahiplerine dağıtılması için, kaynaklardan abonelere ulaşıncaya kadar gerekli tesislerin etüd ve projelerinin yapılması, yaptırılması ve bu projelere göre tesisleri kurmak, kurdurmak ve bunların bakım ve onarımlarını yapmak, yaptırmak, kullanılmış sular ile yağış sularının toplanması, yerleşim yerlerinden uzaklaştırılması ve zararsız bir biçimde arıtma tesislerine ulaştırılması için gerekli tesislerin kurulması, dere ıslahları işlerinin yerine getirilmesi için 4734 sayılı Kamu İhale Kanunu ve mevzuatına uygun olarak ihaleler yapılması, ihalelerin sonuçlandırılması,

Bölge içindeki su kaynaklarının, deniz, göl, akarsu kıyılarının, barajların ve yeraltı sularının, kullanılmış sularla ve endüstri artıkları ile kirletilmesini, bu kaynaklarda suların kaybına veya azaltılmasına yol açacak tesis kurulmasını ve bu tür faaliyetlerde bulunulmasını Su Havzaları Koruma Yönetmeliği, Atıksuların Kanalizasyon Şebekesine Deşarj Yönetmeliği ve bu yönetmeliklere bağlı olarak çıkarılan Yönergeler çerçevesinde önlemek, bu konuda her türlü teknik, idari ve hukuki tedbiri almak,

Hizmetlerin yürütülmesi için gerekli olan ve ihtiyaç duyulan her türlü taşınır ve taşınmaz malı satın almak, kiralamak, ekonomik ömrü kalmamış araç ve gereçleri satmak,

Kuruluş amacına dönük çalışmaların yerine getirilmesi için her türlü taşınmaz malı kamulaştırmak veya üzerinde kullanma hakları tesis etmek,

Ayrıca, personel atama, nakil, terfi ve işten çıkarılmaları ile ilgili konuların karara bağlanması ile ilgili iş ve işlemlerinin yerine getirilmesi,

Konuları ile ilgili olarak, 2560 sayılı Kanunla Yönetim Kuruluna verilen görevler içerisinde gerekli kararların alınması, sonrasında bu kararların yazılması, kararların karar defterine raptedilmesi, saklanması ve uygulanması için ilgili birimlere ulaştırılması, Genel Kurul'a gönderilecek konuların yazışmalarının yapılması, Genel Kurul'ca alınan kararların ilgili birimlere ulaştırılması, Genel kurul da görüşülen konularla ilgili tutanakların yazılması, çözümlenmesi ve Genel kurul üyelerine dağıtılması, Yönetmelik değişikliklerinin gazetede ilanının sağlanması gibi iş ve işlemleri Genel Müdür' e bağlı olarak yürütmek ve Yönetim Kurulunun sekreterya görevini yapmak Müdürlüğümüzün görevleri arasında yer almaktadır.

Yukarıda bahsi geçen iş ve işlemlerin yürütülmesi için, 2008 Yılında Yönetim Kurulunca 48 oturumda 748 karar alınmıştır.

İDARE TABİPLİĞİ

GÖREV TANIMI

İdari ve Mali İşler Dairesi Başkanlığı'na bağlı olarak görev yapmaktayken İZSU Yönetim Kurulu'nun 19.04.2007 tarih ve M.35.O.İBB.501-21/243 Sayılı kararı ile Destek Hizmetleri Dairesi Başkanlığı'na bağlanmıştır.

2 merkezde görev yapmakta olup, her türlü muayene ve tedavi hizmetlerini yürütür.

Genel Müdürlük bünyesinde çalışan tüm memur, sözleşmeli memur, kadrolu ve şirket işçilerine ilk basamak sağlık hizmeti vermek, gerekiyorsa ikinci basamak (hastane) tedaviye yönlendirmek, İlk yardım tedavileri yapmak,

Çalışan işçi personele yıllık periyodik muayeneleri yapmak, yılda bir kez çekilen akciğer grafilerinin sonuçlarını değerlendirerek yönlendirmek,Koruyucu hekimlik olarak, iş riskine göre gerekli tahlilleri yapmak, sonuçları değerlendirerek önleyici aşı programlarını düzenlemek,İş Güvenliği toplantılarına katılmak ve gerekli tedbirlerin alınmasını sağlamak,İşyeri Hekimliği ve İş güvenliği ve işçi sağlığı kapsamında çalışan personele gerekli eğitimleri vermek ya da verdirmek görevlerini yürütür.

2008 YILI FAALİYETLERİ

- 2008 yılında 10428 adet memur, 5046 adet işçi personelin birinci basamak teşhis ve tedavisi yapılmıştır.
- 2008 yılında **2285** adet personelin akciğer grafileri çekilmiş ve değerlendirilmiştir.

DESTEK HİZMETLERİ DAİRESİ BAŞKANI ÖZGEÇMİŞİ

KİŞİSEL BİLGİLER

ADI ve SOYADI : Candan DİPLİ
DOĞUM YERİ :BURDUR
DOĞUM TARİHİ :16.11.1963
MEDENİ DURUMU :Evli

EĞİTİM DURUMU:

- 1970/1980/Yılları arasında İlk-Orta ve Lise Eğitimi aldım.
- 1980/1984/ Yılları arasında Dokuz Eylül Üniversitesi Mühendislik-Mimarlık Fakültesi Endüstri Mühendisliği Bölümünden mezun oldum.
- 1984/1986/ Yılları arasında Ege Üniversitesi Fen Bilimleri Enstitüsü Bilgisayar Mühendisliği Bölümünde yüksek lisans yaptım.

YABANCI DİL BİLGİSİ: İngilizce (iyi)

BİLGİSAYAR BİLGİSİ:

- İyi derecede Office kullanıcısıyım.
- UNIX İşletim Sistemi ve ORACLE hakkında bilgi sahibiyim.
- SHERPA (Scada Yazılımı), Hydro-Sherpa ve MIKE-NET (Hidrolik Model Yazılımı), TRANSAM (Koç Darbesi Simülasyon Yazılımı), EPANET (Su Kalitesi İzleme Yazılımı) özel yazılım programları kullanıcısıyım.
- İnternet ve bütçe programı kullanıcısıyım.

KATILDIĞI KURS VEYA SEMİNERLER:

1988- Su Kaçakları Kontrol Projesi Sistem Analistliği Eğitimi 4 ay- İZMİR
1995- Windows, Word ve Excel Eğitim Programı 2 hafta İZMİR
2001-İNFOPARK- UNIX System Administration I Eğitimi 5 gün Eylül-İZMİR
2001-İNFOPARK- ORACLE 7.0. Eğitimi 5 gün Eylül-İZMİR
2001-2002 İZSU SCADA SİSTEMİ Sistem Mühendisliği Eğitim kursu 7 hafta İZMİR
2001 MIKE-NET(Hidrolik Model Programı) eğitimi kursu 2 gün İZMİR
2002- İZSU Scada Sistemi Yönetici Eğitim Kursu Şubat-İZMİR

2003- Uluslar arası Su Teknolojileri Atık İşleme Dönüşüm Çevre Yönetim Fuarı Mart- İSTANBUL

2003- Türkiye-Hollanda İçmesuyu ve Atıksu sorunları, teknik çözümleri semineri 2 gün İSTANBUL

2003- KİK Eğiticilerin Eğitimi Programı 3 gün İZMİR

2007- İZİSYÖM İzmir ili Stratejik Planlama Yönetişim Araştırma ve Uygulama Merkezi Farkındalık Toplantısı (panelist olarak) Kasım İZMİR

2007- Kamu İhale Kanunu Uygulamaları Semineri 2 gün İZMİR

2007 Taşınır Mal Yönetmelik Uygulama Semineri 2 gün Aralık-İZMİR

2008 Taşınır Mal Yönetmelik Uygulama Semineri 2 gün Ocak -İZMİR

SAHİP OLDUĞU EHLİYETLER: B sınıfı sürücü ehliyeti

İŞ TECRÜBESİ:

1985-1988 : İzmir Büyükşehir Belediyesi Planlama Daire Başkanlığında Endüstri Mühendisi olarak göreve başladım. "İş Değerlendirme Projesi "nde görev yaptım.

1988-1995 :İZSU Genel Müdürlüğü Araştırma ve Kontrol Şube Müdürlüğü Su Kaçakları Kontrol Projesinde şebeke analisti olarak görev yaptım.

1995-2007 :2001 yılına kadar Araştırma Kontrol Şube Müdürü olarak daha sonra Müdürlüğün isminin değişmesinin ardından 2007 yılına kadar Su Dağıtım ve Kontrol Şube Müdürü olarak görev yaptım.

2007-2008 :Su Tesisleri Daire Başkanlığını tedviren yürüttüm

2008 :Eylül ayından bu yana Destek Hizmetleri Dairesi Başkanlığını yürütmekteyim.

İÇ KONTROL GÜVENCE BEYANI

Harcama yetkilisi olarak yetkim dahilinde;

Bu raporda yer alan bilgilerin güvenilir, tam ve doğru olduğunu beyan ederim.

Bu raporda açıklanan faaliyetler için idare bütçesinden harcama birimimize tahsis edilmiş kaynakların etkili, ekonomik ve verimli bir şekilde kullanıldığını, görev ve yetki alanım çerçevesinde iç kontrol sisteminin idari ve mali kararlar ile bunlara ilişkin işlemlerin yasallık ve düzenliliği hususunda yeterli güvenceyi sağladığını ve harcama birimimizde süreç kontrolünün etkin olarak uygulandığını bildiririm.

Bu güvence, harcama yetkilisi olarak sahip olduğum bilgi ve değerlendirmeler, iç kontroller, iç denetçi raporları ile Sayıştay raporları gibi bilgim dahilindeki hususlar ve benden önceki harcama yetkililerinden almış olduğum bilgilere dayanmaktadır.

Burada raporlanmayan, idarenin menfaatlerine zarar veren herhangi bir husus hakkında bilgim olmadığını beyan ederim.

Candan DİPLİ
Destek Hizmetleri Dairesi
Başkanı
27/.3/2009

YATIRIM VE İNŞAAT DAİRESİ BAŞKANLIĞI

GÖREV TANIMI

Yatırım ve İnşaat Dairesi Başkanlığı, ihalesi yapılarak sözleşmesi imzalanan tüm içme suyu, depo ve kanalizasyon yatırımları, dere ıslahları, yağmursuyu hatları, hizmet binaları, içme suyu ve kanalizasyon Atıksu Arıtma Tesisleri ve baraj inşaatları ile yapım işi gerektiren diğer tüm yatırımların yer teslimlerini yapmak, kontrolünü yapmak ya da yaptırmak, istihkak raporlarını düzenlemek, işlerin bitiminde kesin hesaplarını çıkarmak, geçici ve kesin kabul işlemlerini yapmak, tamamlanan yatırımları çalışır bir halde işletme grubuna devretmekle sorumludur. Ayrıca Genel Müdürlükçe verilecek bu konularla ilgili diğer görevleri yapmaktadır.

Yatırım ve İnşaat Daire Başkanlığına bağlı üç Şube Müdürlüğü mevcuttur.

- Su İnşaat Şube Müdürlüğü
- Kanal İnşaat Şube Müdürlüğü
- Tesisler ve Yapım Şube Müdürlüğü

2008 YILI İZMİR İLİ FAALİYET ÖZETİ

2008 yılında İzmir İlinde;

6 adet arıtma tesisi,

Göksu ve Sarıkız kuyuları için İçmesuyu arsenik paket arıtma tesisi temin edilmesi

(ilk etabı tamamlanmış olup 2009 yılının Nisan ayında tamamının devreye girmesi hedeflenmiştir),

Menemen Acil ve Halkapınar Kuyu kaynaklarında acilen arsenik arıtımı yapılabilmesi için arsenik arıtma tesisi,

2 adet Kuyu Sularındaki Demir ve Mangan'ın Giderimi İçin İçmesuyu Arıtma Ünitesi Temini ve Montajı,

75 adet sondaj kuyusu,

90.411mt. Kanalizasyon Şebekesi,

24.377mt. Yağmursuyu Hattı,

187.934mt. İçmesuyu Şebekesi,

27.007mt. terfi hattı ve isale Hattı,

17.698mt. Dere Islahı,

723mt. taş duvar ve tel çit,

432mt. Betonarme direkli kafes telle himaye çit,

4 adet yeni hizmet binası,

1 adet eski bina restorasyon,

6 adet ahşap yapı,

6 adet terfi merfkezi,

1 adet 200m3 su deposu,

2 adet 100m3 su deposu,

32 adet içmesuyu pompa istasyonuna enerji temini,

6 adet su deposuna enerji temini,

6 adet terfi istasyonuna enerji temini,

4 adet su kuyusuna enerji temini,

7 adet enerji temini,

18 adet su sondaj kuyusunun işletmeye alınması için motopomp temini ve montajı ile saç kabin yapılması işi,

Toplam 74.791.002,59.-YTL (Uygulama yılı birim fiyatlı) Harcanmıştır.

Yukarıda belirtilen faaliyetlerin İlçe Bazındaki Dağılımları Aşağıda Şu Şekildedir:

2008 yılında Balçova İlçesinde;

Muhtelif çaplarda toplam; 935mt. kanalizasyon şebekesi imalatı yapılmıştır.

Toplam 128.728,51.-YTL harcanmıştır. (Uygulama Yılı Birim Fiyatlı)

2008 yılında Bornova İlçesinde ;

Muhtelif çaplarda toplam; 3 adet su sondaj kuyusu, 5.031mt. uzunluğunda kanalizasyon şebekesi, 1.869mt. uzunluğunda yağmursuyu hattı, 6.303mt uzunluğunda dere ıslahı, 18.017mt uzunluğunda içmesuyu şebekesi, 1.675mt uzunluğunda isale hattı, 723mt uzunluğunda taş duvar ve tel çit, 3 adet su deposuna enerji temini, 3 adet içmesuyu pompa istasyonuna enerji temini, 6 adet ahşap yapı imalatı yapılmıştır.

Toplam 3.214.269,93.-YTL harcanmıştır. (Uygulama Yılı Birim Fiyatlı)

2008 yılında Buca İlçesinde ;

Muhtelif çaplarda toplam; 1.533mt. uzunluğunda kanalizasyon şebekesi, 676mt. uzunluğunda dere ıslahı, 16.260mt. uzunluğunda içmesuyu şebeke imalatı yapılmıştır.

Toplam 899.831,31.-YTL harcanmıştır. (Uygulama Yılı Birim Fiyatlı)

2008 yılında Çiğli İlçesinde;

Muhtelif çaplarda toplam; 16.016mt. uzunluğunda kanalizasyon şebekesi, 9.698mt. uzunluğunda içmesuyu şebekesi, 2.353mt. uzunluğunda yağmursuyu hattı, 2 adet terfi istasyonu ve elektrik temini imalatı yapılmıştır.

Toplam 2.849.614,75.-YTL harcanmıştır. (Uygulama Yılı Birim Fiyatlı)

2008 yılında Gaziemir İlçesinde ;

Muhtelif çaplarda toplam; 1,538mt. uzunluğunda kanalizasyon şebekesi, 423mt. uzunluğunda dere ıslahı imalatı yapılmıştır.

Toplam 344.085,46.-YTL harcanmıştır. (Uygulama Yılı Birim Fiyatlı)

2008 yılında Güzelbahçe İlçesinde ;

1 adet sondaj kuyusu, muhtelif işlerde; muhtelif çaplarda toplam; 1.952mt. uzunluğunda kanalizasyon şebekesi, 244mt. içmesuyu şebekesi, 1 adet içmesuyu pompa istasyonuna enerji temini, imalatı yapılmıştır.

Toplam 251.403,02.-YTL harcanmıştır. (Uygulama Yılı Birim Fiyatlı)

2008 yılında Karşıyaka İlçesinde;

Muhtelif çaplarda toplam; 284mt. kanalizasyon şebekesi, 12.336mt. içmesuyu şebekesi, 14,840mt. yağmursuyu hattı, 2,339mt. uzunluğunda dere ıslahı imalatı, yapılmıştır.

Toplam 6.129.881,08.-YTL harcanmıştır. (Uygulama Yılı Birim Fiyatlı)

2008 yılında Konak İlçesinde;

Halkapınar kuyu kaynaklarında acilen arsenik arıtımı yapılabilmesi için arsenik arıtma tesisinin imalatına başlanmıştır, 7 adet sondaj kuyusu, muhtelif çaplarda toplam; 2.165mt. kanalizasyon şebekesi, 26.584mt. içmesuyu şebekesi, 5,058mt. yağmursuyu hattı, 1.655mt. isale hattı, 1 adet hizmet binası, 1 adet eski bina restorasyonu, 3 adet sondaj kuyusu elektrik tadilatı, imalatı yapılmıştır.

Toplam 7.735.028,71.-YTL harcanmıştır. (Uygulama Yılı Birim Fiyatlı)

2008 yılında Narlıdere İlçesinde ;

Muhtelif çaplarda toplam, 63mt. kanalizasyon şebekesi, 3.243mt. içmesuyu şebekesi, 899mt. dere ıslahı, 257mt. yağmursuyu hattı, 8 adet kutu menfez imalatı yapılmıştır.

Toplam 576.304,61.-YTL harcanmıştır. (Uygulama Yılı Birim Fiyatlı)

2008 yılında Muhtelif İlçelerde;

Göksu - Sarıkız Kaynaklarının Arsenik Giderimi İçin Arıtma Tesisi Temini İşi, 4 adet Sarıkız' da sondaj kuyusu, 13 adet su sondaj kuyusunun işletmeye alınması için motopomp temini ve montajı ile saç kabin yapılması, 2 adet kuyu sularındaki demir ve mangan'ın giderimi için içmesuyu arıtma ünitesi temini ve montajı, muhtelif ilçe kesin hesaplarından gelen miktarlar, protokoller ve mal alımları bedeli ve Mordoğan' da 1 adet hizmet binası elektrik temini işi yapılmıştır.

Toplam 14.693.486,37.-YTL harcanmıştır. (Uygulama Yılı Birim Fiyatlı)

2008 yılında Aliağa İlçesinde;

1 adet su sondaj kuyusu, muhtelif çaplarda toplam; **27.844mt**. uzunluğunda kanalizasyon şebekesi, 9.123mt. içmesuyu şebekesi, 5.964mt. uzunluğunda isale hattı, 1 adet su deposuna enerji temini, 4 adet içmesuyu pompa istasyonuna enerji temini, 1 adet 200m3 su deposu, 1 adet terfi merkezine saç kabin, imalatı yapılmıştır.

Toplam 2.364.009,25.-YTL harcanmıştır. (Uygulama Yılı Birim Fiyatlı)

2008 yılında Bayındır İlçesinde;

1 adet atıksu arıtma tesisi, 4 adet su sondaj kuyusu, muhtelif çaplarda toplam, 14.931mt. uzunluğunda İçmesuyu şebekesi, 2 adet su deposuna enerji temini, 6 adet içmesuyu pompa istasyonuna enerji temini, 2 adet su sondaj kuyusuna motopomp temini ve montajı ile saç kabin yapılması imalatı yapılmıştır.

Toplam 3.925.411,36.-YTL harcanmıştır. (Uygulama Yılı Birim Fiyatlı)

2008 yılında Foça İlçesinde;

Yeni Foça ilçesinde 3 adet sondaj kuyusu, 1 adet içmesuyu pompa istasyonuna enerji temini, 1 adet su sondaj kuyusuna enerji temini, imalatı yapılmıştır.

Toplam 179.561,37.-YTL harcanmıştır. (Uygulama Yılı Birim Fiyatlı)

2008 yılında Kemalpaşa İlçesinde;

10 adet su sondaj kuyusu, 4.120mt. uzunluğunda içmesuyu şebekesi, 1.976mt. uzunluğunda içmesuyu terfi hattı, 1 adet yeni hizmet binası, 1 adet hizmet binasına enerji temini, 3 adet içmesuyu pompa istasyonuna enerji temini, imalatı yapılmıştır.
Toplam 1.073.919,12.-YTL harcanmıştır. (Uygulama Yılı Birim Fiyatlı)

2008 yılında Menderes İlçesinde;

6 adet su sondaj kuyusu, muhtelif çaplarda toplam, 11.057mt. uzunluğunda İçmesuyu şebekesi, 1.319mt. uzunluğunda isale hattı, 6.446mt. kanalizasyon şebekesi, 6.365mt. uzunluğunda dere ıslahı, 1 adet hizmet binası elektrik temini, 1 adet saç kabin, 2 adet içmesuyu pompa istasyonuna enerji temini, 1 adet arıtma toplama havuzu elektrik temini, 2 adet güvenlik kulübesine elektrik temini, imalatı yapılmıştır.

Toplam 3.324.290,10.-YTL harcanmıştır. (Uygulama Yılı Birim Fiyatlı)

2008 yılında Ürkmez İlçesinde;

1 adet su sondaj kuyusu, muhtelif çaplarda 607mt. uzunluğunda kanalizasyon şebekesi, 667mt. uzunluğunda dere ıslahı, 10.024mt. uzunluğunda isale hattı, imalatı yapılmıştır.

Toplam 1.162.410,34-YTL harcanmıştır. (Uygulama Yılı Birim Fiyatlı)

2008 yılında Özdere İlçesinde;

3 adet su sondaj kuyusu, 2 adet içmesuyu pompa istasyonuna enerji temini, 1 adet su sondaj kuyusuna motopomp (dalgıç) temini ve montajı ile saç kabin yapılması imalatı yapılmıştır.

Toplam 97.859,76.-YTL harcanmıştır. (Uygulama Yılı Birim Fiyatlı)

2008 yılında Menemen İlçesinde;

Menemen Acil Kuyu kaynaklarında acilen arsenik arıtımı yapılabilmesi için arsenik arıtma tesisinin imalatına başlanmış olup 2008 yılı Aralık ayında ilk etabı tamamlanmıştır. Ayrıca 1 adet atıksu arıtma tesisi, 10 adet su sondaj kuyusu, muhtelif çaplarda toplam 3.425mt. uzunluğunda kanalizasyon şebekesi 3.494mt. uzunluğunda İçmesuyu şebekesi, 168mt. uzunluğunda isale hattı, 1 adet 100m3 içmesuyu deposu, 2 adet içmesuyu pompa istasyonuna elektrik temini, 1 adet hizmet binası, 1 adet hizmet binasına enerji temini, imalatı yapılmıştır.

Toplam 10.064.600,66.-YTL harcanmıştır. (Uygulama Yılı Birim Fiyatlı)

2008 yılında Seferihisar İlçesinde;

1 adet arıtma tesisi, 8 adet Su Sondaj Kuyusu açılmış olup, muhtelif çaplarda toplam 4.888mt.uzunluğunda kanalizasyon şebekesi, 10.468mt. uzunluğunda İçmesuyu şebekesi, 1 adet 100m3 su deposu, 1 adet OG hattının deplase edilmesi, imalatı yapılmıştır.

Toplam 2.135.881,41.-YTL harcanmıştır. (Uygulama Yılı Birim Fiyatlı)

***2008 yılında Torbalı İlçesinde*;**

2 adet atıksu arıtma tesisi, 13 adet su sondaj kuyusu, muhtelif çaplarda toplam 40.467mt. uzunluğunda İçmesuyu şebekesi, 1 adet hizmet binası enerji temini, 4 adet terfi binası, 8 adet içmesuyu pompa istasyonuna enerji temini, 3 adet su sondaj kuyusunun işletmeye alınması için motopomp temini ve montajı ile saç kabin yapılması imalatı yapılmıştır.

Toplam 7.236.895,84.-YTL harcanmıştır. (Uygulama Yılı Birim Fiyatlı)

***2008 yılında Urla İlçesinde*;**

2 adet atıksu arıtma tesisi (1 adedi 2007 yılından devam eden), 1 adet Yüksek Teknoloji Enstitüsü' ne su sağlayan kuyudan çıkan sudaki demir ve mangan'ın giderimi sağlayan arıtma sisteminin temini ve montajı, 1 adet su sondaj kuyusu, muhtelif çaplarda toplam, 17.685mt. uzunluğunda kanalizasyon şebekesi, 7.900mt. uzunluğunda İçmesuyu şebekesi, 4.226mt uzunluğunda isale hattı, 27mt. uzunluğunda dere ıslahı, 1 adet içmesuyu pompa istasyonuna enerji temini, 1 adet hizmet binası, 432mt. uzunluğunda betonarme direkli kafes telle himaye çit imalatı yapılmıştır.

Toplam 6.403.534,63.-YTL harcanmıştır. (Uygulama Yılı Birim Fiyatlı)

2008 YILINDA METROPOL İLÇELERDE YAPILAN İMALAT TABLOSU

İLÇE	HİZMET BİNALARI (ad)	SONDAJ KUYULARI, MOTOPOMP, ENERJİ (ad)	İSALE HATTI (mt)	İÇMESUYU ŞEBEKE (mt)	YAĞMURSUYU (mt)	DERE ISLAH (mt)	KANALİZASYON ŞEBEKE (mt)	ARITMA TESİSİ (ad)	MAL ALIMLARI
BALÇOVA	0	0	0	0	0	0	935	0	
BORNOVA	6 adet ahşap yapı, 722,56mt. Taş duvar ve Tel çit	3 adet su sondaj kuyusu 3 adet su deposuna enerji temini 3 adet içmesuyu pompa istasyonuna enerji temini	1.675	18.018	1.869	6.303	5.031	0	
BUCA	0	0	0	16.260	0	676	1.533	0	
ÇİĞLİ	0 2 adet Terfi Merkezi	2 adet terfi ist. elk. tem.	0	9.698	2.353	0	16.016	0	
GAZİEMİR	0	0	0	0	0	423	1.538	0	
GÜZELBAHÇE		1 adet su sondaj kuyusu 1 adet içmesuyu pompa istasyonuna enerji temini	0	244	0	0	1.952	0	
KARŞIYAKA		1 adet içmesuyu pompa istasyonuna enerji temini	0	12.336	14.840	2.339	284	0	
KONAK	1 adet hizmet binası işinin devamı ve 1 adet hizmet binası tadilatı 1 adet restorasyon 3 adet hizmet binası elektrik tadilatı	7 adet su sondaj kuyusu	1.655	26.584	5.058	0	2.165	0	
NARLIDERE	8 adet kutu menfez	0	0	3.243	257	899	63	0	
MUHTELİF İŞLER VE İLÇELERDE YAPILAN ORTAK İŞLER	13 adet su sondaj kuyusunun işletmeye alınması için motopomp temini ve montajı ile saç kabin yapılması işi	2 adet kuyu sularındaki demir ve manganın giderimi için içmesuyu arıtma ünitesi temini ve montajı	0	0	0	0	0	1 adet Arsenik Giderimi İçin Arıtma Tesisi Temini İşi	
TOPLAM			3.330	86.382	24.377	10.640	29.516	0	0

2008 YILINDA İL KADEME İLÇELERİNDE YAPILAN İMALAT TABLOSU

İLÇE	HİZMET BİNALARI (ad)	SONDAJ KUYULARI, MOTOPOMP, ENERJİ (ad)	İSALE HATTI (mt)	İÇMESUYU ŞEBEKE (mt)	YAĞMURSUYU (mt)	DERE ISLAH (mt)	KANALİZASYON ŞEBEKE (mt)	ARITMA TESİSİ (ad)	MAL ALIMLARI
ALİAĞA	1 adet 200 m3 su deposu 1 adet terfi merkezi (saç kabin)	1 adet su sondaj kuyusu 1 adet su deposuna enerji temini 4 adet pompa istasyonuna enerji temini	5.964	9.113	0	0	27.844	0	
BAYINDIR	0	4 adet su sondaj kuyusu 2 adet su deposuna enerji temini 2 adet su sondaj kuyusuna motopomp temini ve montajı ile saç kabin yapılması 6 adet içmesuyu pompa istasyonuna enerji temini	0	14.931	0	0	0	1 adet	
FOÇA	0	3 adet su sondaj kuyusu 1 adet içmesuyu pompa istasyonuna enerji temini 1 adet sondaj kuyusuna enerji temini	0	0	0	0	0	0	
KEMALPAŞA	1 adet yeni hizmet binası 1 adet hizmet binasına elektrik temini işi	10 adet Su Sondaj Kuyusu 3 adet içmesuyu pompa istasyonuna enerji temini	1.976	4.120	0	0	0	0	
MENDERES	1 adet yeni hizmet binası 1 adet arıtma havuzu, 2 adet güvenlik kulübesine elektrik temini işi 1 adet hizmet binasına elektrik temini işi	6 adet su sondaj kuyusu 1 adet su sondaj kuyusuna motopomp temini ve montajı ile saç kabin yapılması 2 adet içmesuyu pompa istasyonuna enerji temini	1.319	11.057	0	6.365	6.446	0	
MENEMEN	1 adet 100 m3 içmesuyu deposu 1 adet hizmet binası 1 adet yeni hizmet binasına enerji temini	10 adet su sondaj kuyusu 2 adet içmesuyu pompa istasyonuna enerji temini	168	3.494	0	0	3.425	1 adet 1 adet arsenik arıtma tesisi	
MORDOĞAN	1 adet hizmet binası elektrik temini	0	0	0	0	0	0	0	
ÖZDERE	0	3 adet su sondaj kuyusu 1 adet su sondaj kuyusuna motopomp temini ve montajı ile saç kabin yapılması 2 adet içmesuyu pompa istasyonuna enerji temini	0	0	0	0	0	0	
SARIKIZ	0	4 adet su sondaj kuyusu	0	0	0	0	0	0	
SEFERİHİSAR	1 adet hizmet binasına enerji temini	8 adet su sondaj kuyusu 1 adet 100 m3 içmesuyu deposu	0	10.468	0	0	4.888	1 adet	
TORBALI	1 adet hizmet binası enerji temini 4 adet Terfi Binası	13 adet su sondaj kuyusu 1 adet su sondaj kuyusuna motopomp temini ve montajı ile saç kabin yapılması 8 adet içmesuyu pompa istasyonuna enerji temini	0	40.467	0	0	0	2 adet	
URLA	1 adet hizmet binasına 432 mt. betonarme direkli kafes telle himaye çit	1 adet su sondaj kuyusu 1 adet içmesuyu pompa istasyonuna enerji temini	4.226	7.901	0	27	17.685	1 adet yeni 1 adet devam eden atıksu arıtma tesisi, 1 adet demir ve manganının giderimini sağlayan arıtma sisteminin temini ve montajı	
ÜRKMEZ	0	1 adet su sondaj kuyusu	10.024	0	0	667	607	0	
TOPLAM	0	0	23.678	101.552	0	7.059	60.895	0	0

İLÇE	HİZMET BİNALARI (ad)	SONDAJ KUYULARI, MOTOPOMP, ENERJİ (ad)	İSALE HATTI (mt)	İÇMESUYU ŞEBEKE (mt)	YAĞMURSUYU (mt)	DERE ISLAH (mt)	KANALİZASYON ŞEBEKE (mt)	ARITMA TESİSİ (ad)	MAL ALIMLARI
GENEL TOPLAM (MT)		75 ad. Sondaj kuyusu	27.007	187.934	24.377	17.698	90.411	6 ad. Arıtma tesisi	

2008 YILINDA METROPOL İLÇELERDE ve İL KADEME İLÇELERİNDE YAPILAN ÖDEME TABLOSU (YTL)

METRAPOL İLÇELER

İLÇE	HİZMET BİNALARI	SONDAJ KUYULARI, MOTOPOMP, ENERJİ	İSALE HATTI	İÇMESUYU ŞEBEKE	YAĞMURSUYU	DERE ISLAH	KANALİZASYON ŞEBEKE	ARITMA TESİSİ	MAL ALIMLARI
BALÇOVA	-	-	-	-	867,30	-	127.861,21	-	
BORNOVA	198.215,74	254.929,33	80.601,07	909.768,13	827.809,59	693.102,47	249.843,60	-	
BUCA	-	-	-	625.289,77	-	95.639,57	178.901,97	-	
ÇİĞLİ	-	80.381,84	-	464.438,38	910.949,33	-	1.393.845,20	-	
GAZİEMİR	-	-	-	-	-	2.778,90	341.306,56	-	
GÜZELBAHÇE	-	53.488,14	-	17.111,77	-	12.756,44	168.046,67	-	
KARŞIYAKA	-	-	-	518.649,32	4.967.231,18	596.653,47	47.347,11	-	
KONAK	554.383,39	615.683,88	337.776,12	2.192.482,80	3.702.166,14	- 31.602,38	364.138,76	-	
NARLIDERE	-	-	-	260.716,79	154.904,12	114.549,46	46.134,24	-	
MUHTELİF İŞLER VE İLÇELERDE YAPILAN ORTAK İŞLER	21.746,40	207.584,52	-	387.409,96	-	-	-		13.727.209,04
TOPLAM (YTL)	774.346	1.212.068	418.377	5.375.867	10.563.928	1.483.878	2.917.425	0	13.727.209

İL KADEME İLÇELERİ

İLÇE	HİZMET BİNALARI	SONDAJ KUYULARI, MOTOPOMP, ENERJİ	İSALE HATTI	İÇMESUYU ŞEBEKE	YAĞMURSUYU	DERE ISLAH	KANALİZASYON ŞEBEKE	ARITMA TESİSİ	MAL ALIMLARI
ALİAĞA	-	131.905,83	521.369,28	231.255,46	-	-	1.454.893,36	24.585,42	
BALIKLIOVA	-	-	-	-	-	-	-	-	
BAYINDIR	16.608,50	262.990,14	-	465.797,36	-	-	51.264,00	3.128.751,36	
FOÇA	-	175.584,00	-	3.977,37	-	-	-	-	
GÜMÜLDÜR	-	-	-	-	-	-	-	-	
KEMALPAŞA	292.640,00	541.780,48	37.138,53	196.554,57	-	5.805,60	-	-	
MENDERES	316.579,88	571.775,49	26.904,81	164.465,87	-	1.916.762,15	312.756,90	-	15.045,00
MENEMEN	309.708,70	522.840,28	98.311,96	152.566,15	-	-	266.409,62	2.801.903,72	5.912.860,23
MORDOĞAN	12.537,50	-	-	-	-	-	-	-	
ÖZDERE	-	97.859,76	-	-	-	-	-	-	
SARIKIZ	-	336.993,84	-	-	-	-	-	-	
SEFERİHİSAR	-	529.507,89	-	336.300,00	-	-	412.478,06	857.595,46	
TORBALI	87.143,00	550.608,66	-	1.594.116,72	-	-	-	5.005.027,41	
URLA	427.660,39	77.130,70	105.962,10	237.219,41	-	30.680,00	943.441,08	4.553.533,95	27.907,00
ÜRKMEZ	-	29.500,00	621.200,51	-	-	313.217,46	198.492,37	-	
TOPLAM (YTL)	1.462.877,97	3.828.477,07	1.410.887,19	3.382.252,91	-	2.266.465,21	3.639.735,39	16.371.397,32	5.955.812,23
GENEL TOPLAM (YTL)	2.237.224	5.040.545	1.829.264	8.758.120	10.563.928	3.750.343	6.557.161	16.371.397	19.683.021

NOT: 2008 Yılı Birim Fiyatlarıdır.

SU İNŞAAT ŞUBE MÜDÜRLÜĞÜ

Etüd ve Plan Dairesi Başkanlığı tarafından projelendirilip, Ticaret İşleri Dairesi Başkanlığı tarafından da, ihalesi yapılan ve sözleşmesi imzalanan içme suyu yatırımlarının Fen ve Sanat kurallarına, sözleşmesine, projesine ve teknik şartnamesine uygun olarak imalatının yapımından ve denetiminden sorumludur.

SU İNŞAAT ŞEBEKE İŞLERİ

BORNOVA İLÇESİ

Bornova İlçesi Muhtelif Sokaklar İçmesuyu Şebeke İnşaatı İşi 15.06.2007 tarihinde 442.000,-YTL ihale bedeli ile ihale edilmiş olup, 24.08.2007 tarihinde sözleşmesi imzalanmıştır. 03.09.2007 tarihinde başlayan ve 29.03.2008 tarihinde biten iş kapsamında **1.801,56mt.** uzunluğunda Ø110mm HDPE 100 boru, **3.928,21mt.** uzunluğunda Ø160mm HDPE 100 boru döşenmesi imalatı gerçekleşmiş ve imalat tamamlanmıştır.

İzmir İli Bornova İlçesi 4.Sanayi Sitesi İçmesuyu ve Kanalizasyon Şebekesi İnşaatı İşi 14.05.2008 tarihinde 294.471,-YTL ihale bedeli ile ihale edilmiş olup, 17.07.2008 tarihinde sözleşmesi imzalanmıştır. 25.07.2008 tarihinde başlayan ve 22.10.2008 tarihinde biten iş kapsamında **329,-mt.** uzunluğunda Ø225mm HDPE 100 boru, **2.619,-mt.** uzunluğunda Ø110mm HDPE 100 boru döşenmesi imalatı gerçekleşmiş ve imalat tamamlanmıştır. Geçici kabul tarihi 12.11.2008'dir.

Bornova İlçesi Laka Köyü İçmesuyu Şebeke İnşaatı İşi 21.09.2007 tarihinde 112.000,-YTL ihale bedeli ile ihale edilmiş olup, 24.12.2007 tarihinde sözleşmesi imzalanmıştır. 02.01.2008 tarihinde başlayan ve 30.04.2008 tarihinde biten iş kapsamında **4.615,83mt.** uzunluğunda Ø75/80mm 16 ATÜ PVC Boru, **304,20mt.** uzunluğunda Ø90mm 16 ATÜ PVC boru döşenmesi imalatı gerçekleşmiş ve imalat tamamlanmıştır.

İzmir Pınarbaşı S.S. Ni-Ka-İş Küçük Sanayi Sitesi İçmesuyu Şebeke İnşaatı İşi 01.11.2007 tarihinde 54.750,-YTL ihale bedeli ile ihale edilmiştir. 04.01.2008 tarihinde sözleşmesi imzalanmıştır. 10.01.2008 tarihinde başlayan ve 28.02.2008 tarihinde biten iş kapsamında **963,59mt.** uzunluğunda Ø110mm HDPE 100 boru, **640,-mt.** uzunluğunda Ø160mm HDPE 100 boru döşenmesi imalatı gerçekleşmiş ve imalat tamamlanmıştır. Geçici kabul tarihi 27.02.2008'dir.

Bornova İlçesi Mezarlık İçi İçmesuyu Şebeke İnşaatı İşi 25.01.2008 tarihinde 37.500,-YTL ihale bedeli ile ihale edilmiştir. 31.03.2008 tarihinde sözleşmesi imzalanmıştır. 10.04.2008 tarihinde başlayan ve 10.05.2008 tarihinde biten iş kapsamında **1.500,-mt.** uzunluğunda Ø110mm 16 ATÜ HDPE boru döşenmesi imalatı gerçekleşmiş ve imalat tamamlanmıştır.

Bornova İlçesi Taç Sanayi İçmesuyu Şebeke İnşaatı İşi 04.07.2008 tarihinde 68.122,-YTL ihale bedeli ile ihale edilmiş olup, 22.08.2008 tarihinde sözleşmesi imzalanmıştır. 01.09.2008 tarihinde başlayan ve 22.09.2008 tarihinde biten iş kapsamında **1.316,61mt.** uzunluğunda Ø110mm HDPE 100 boru döşenmesi imalatı gerçekleşmiş ve imalat tamamlanmıştır. Geçici kabul tarihi 08.10.2008'dir.

BUCA İLÇESİ

İzmir İli Buca - Gaziemir İlçeleri II. Kısım Muhtelif Sokaklar İçmesuyu Şebeke İnşaatı İşi 18.09.2007 tarihinde 975.000,-YTL ihale bedeli ile ihale edilmiş olup, 27.12.2007 tarihinde sözleşmesi imzalanmıştır. 07.01.2008 tarihinde başlayan ve 03.08.2008 tarihinde biten iş kapsamında Buca ve Gaziemir ilçelerinde toplam **11.015,62mt**. uzunluğunda Ø110mm HDPE 10 ATÜ, **349,39mt.** uzunluğunda Ø63mm HDPE 100, **3.231,42mt.** uzunluğunda Ø160mm HDPE 10 ATÜ, **1.663,42mt.** uzunluğunda Ø225mm 10 ATÜ HDPE boru döşenmesi imalatı gerçekleşmiş ve imalat tamamlanmıştır.

ÇİĞLİ İLÇESİ

İzmir İli Kaklıç Köyü Atıksu ve İçmesuyu Şebeke İnşaatı İşi 21.06.2007 tarihinde 649.000,-YTL ihale bedeli ile ihale edilmiş olup, 23.07.2007 tarihinde sözleşmesi imzalanmıştır. 27.07.2007 tarihinde başlayan ve 21.02.2008 tarihinde biten iş kapsamında **1.476,07mt.** uzunluğunda Ø160mm HDPE 100, **6.582,92mt.** uzunluğunda Ø110mm HDPE 100 boru döşenmesi imalatı gerçekleşmiş ve imalat tamamlanmıştır.

Sasalı Beldesi Tuzla Yolu İçmesuyu İletim Hattı İnşaatı İşi 18.07.2008 tarihinde 96.242,-YTL ihale bedeli ile ihale edilmiş olup, 01.09.2008 tarihinde sözleşmesi imzalanmıştır. 08.09.2008 tarihinde başlayan ve 07.10.2008 tarihinde biten iş kapsamında **169,40mt.** uzunluğunda Ø160mm HDPE boru, **250,74mt.** uzunluğunda Ø225mm HDPE 100 boru, **48,97mt.** uzunluğunda Ø300mm Çelik Boru, **1.170,-mt.** uzunluğunda Ø300mm Düktil Font boru döşenmesi imalatı gerçekleşmiş ve imalat tamamlanmıştır. Geçici kabul tarihi 20.10.2008'dir.

GÜZELBAHÇE İLÇESİ

Güzelbahçe İlçesi Muhtelif Sokaklar İçmesuyu Şebekesi Branşman Yapım İşi 02.12.2008 tarihinde 14.950,-YTL ihale bedeli ile ihale edilmiş olup, 18.12.2008 tarihinde sözleşmesi imzalanmıştır. 19.12.2008 tarihinde başlayan ve 17.01.2009 tarihinde biten iş kapsamında **244,-mt.** uzunluğunda Ø110/32mm HDPE branşman bağlantısı imalatı gerçekleşmiş ve imalat tamamlanmıştır.

KARŞIYAKA İLÇESİ

Karşıyaka - Çiğli İlçeleri III Muhtelif Sokaklar İçmesuyu Şebeke İnşaatı İşi 14.09.2007 tarihinde 1.125.000,-YTL ihale bedeli ile ihale edilmiş olup, 27.12.2007 tarihinde sözleşmesi imzalanmıştır. 07.01.2008 tarihinde başlayan ve 02.09.2008 tarihinde biten iş kapsamında **52,27mt.** uzunluğunda Ø75mm 10 ATÜ HDPE boru, **6.496,32mt.** uzunluğunda Ø110mm 10 ATÜ HDPE boru, **3.962,60mt.** uzunluğunda Ø160mm 10 ATÜ HDPE boru, **253,24mt.** uzunluğunda Ø160mm 16 ATÜ HDPE boru, **587,48mt.** uzunluğunda Ø225mm 10 ATÜ HDPE boru, **491,48mt.** uzunluğunda Ø225mm 16 ATÜ HDPE boru döşenmesi imalatı gerçekleşmiş ve imalat tamamlanmıştır.

Karşıyaka Yamaçevler Toplu Konut İnşaatı İçmesuyu Şebeke İnşaatı İşi 10.01.2008 tarihinde 27.000,-YTL ihale bedeli ile ihale edilmiş olup, 24.01.2008 tarihinde sözleşmesi imzalanmıştır. 01.02.2008 tarihinde başlayan ve 29.02.2008 tarihinde biten iş kapsamında **414,16mt.** uzunluğunda Ø160mm HDPE 100 Boru, **78,05mt.** uzunluğunda Ø225mm HDPE 100 Boru döşenmesi imalatı gerçekleşmiş ve imalat tamamlanmıştır. Geçici kabul itibar tarihi 29.02.2008'dir.

KONAK İLÇESİ

Konak İlçesi Umurbey-Ege Mahalleleri İçmesuyu Şebeke İnşaatı İşi 20.05.2008 tarihinde 652.542,50YTL ihale bedeli ile ihale edilmiş olup, 10.07.2008 tarihinde sözleşmesi imzalanmıştır. 16.07.2008 tarihinde başlayan ve 12.12.2008 tarihinde biten iş kapsamında **255,90mt.** uzunluğunda Ø63mm HDPE 100 Boru, **5.877,910mt.** uzunluğunda Ø110mm HDPE Boru, **2.217,390mt.** uzunluğunda Ø160mm HDPE 100 Boru döşenmesi imalatı gerçekleşmiş ve imalat tamamlanmıştır.

İzmir İli Konak İlçesi Muhtelif Sokaklar II. Kısım İçmesuyu Şebeke İnşaatı İşi 19.10.2007 tarihinde 465.100,-YTL ihale bedeli ile ihale edilmiş olup, 18.12.2007 tarihinde sözleşmesi imzalanmıştır. 27.12.2007 tarihinde başlayan ve 04.04.2008 tarihinde biten iş kapsamında **42,69mt.** uzunluğunda Ø63mm HDPE 100 boru, **5.431,42mt.** uzunluğunda Ø110mm HDPE boru, **2.055,08mt.** uzunluğunda Ø160mm *HDPE boru döşenmesi* imalatı gerçekleşmiş ve imalat tamamlanmıştır.

Konak İlçesi Konak İlçesinde yapılan imalatlar

Konak İlçesi Limontepe II. Grup II. Bölge İçmesuyu Şebeke ve Güzelbahçe Yelki Beldesi İletim Hattı İnşaatı İşi 26.09.2007 tarihinde 530.000.00-YTL ihale bedeli ile ihale edilmiş olup, 03.01.2008 tarihinde sözleşmesi imzalanmıştır. 22.01.2008 tarihinde başlayan ve 09.06.2008 tarihinde biten iş kapsamında **5.310,69mt.** uzunluğunda Ø160mm HDPE 100 boru, **2.546,50mt.** uzunluğunda Ø225mm HDPE100 boru, **2.847,76mt.** uzunluğunda Ø110mm HDPE 100 boru imalatı gerçekleşmiş ve imalat tamamlanmıştır. Geçici kabul tarihi 24.06.2008'dir.

Konak İlçesi Limontepe II. Grup II. Bölge İçmesuyu Şebekesi döşenmesi

İzmir İli Konak İlçesi 3.Kısım Muhtelif Sokaklar İçme Suyu Şebeke İnşaatı İşi 2.789.419,50YTL ihale bedeli ile ihale edilmiş olup, 11.11.2008 tarihinde sözleşmesi imzalanmıştır. 20.11.2008 tarihinde başlayan ve 17.06.2009 tarihinde bitmesi planlanan işin yer teslimi yapılmış olup, imalata başlanmıştır.

NARLIDERE İLÇESİ

İzmir İli Narlıdere İlçesi Narbel Yolu İçmesuyu Şebeke İnşaatı İşi 19.06.2008 tarihinde 229.010,-YTL ihale bedeli ile ihale edilmiş olup, 28.07.2008 tarihinde sözleşmesi imzalanmıştır. 31.07.2008 tarihinde başlayan ve 13.09.2008 tarihinde biten iş kapsamında

1.020,52mt. uzunluğunda Ø110mm HDPE 100 boru, **1.443,85mt.** uzunluğunda Ø160mm HDPE boru, **778,79mm.** uzunluğunda Ø225mm HDPE boru döşenmesi imalatı gerçekleşmiş ve imalat tamamlanmıştır.

ALİAĞA İLÇESİ

İzmir İli Aliağa İlçesi Muhtelif Sokaklar İçmesuyu Şebeke İnşaatı İşi 10.07.2007 tarihinde 224.000,-YTL ihale bedeli ile ihale edilmiş olup, 07.09.2007 tarihinde sözleşmesi imzalanmıştır. 14.09.2007 tarihinde başlayan ve 24.12.2007 tarihinde biten iş kapsamında **449,-mt.** uzunluğunda Ø110mm HDPE 100 boru, **309,-mt.** uzunluğunda Ø160mm HDPE 100 boru, **128,-mt.** uzunluğunda Ø300mm Düktil Font boru,**193,-mt.** uzunluğunda Ø225mm HDPE 100 boru, **474,-mt.** uzunluğunda Ø350mm Düktil Font boru döşenmesi imalatı gerçekleşmiş ve imalat tamamlanmıştır.

Aliağa İlçesi Muhtelif Sokaklar İçmesuyu Şebeke İnşaatı

İzmir İli Aliağa Hacıömerli Köyü İçmesuyu Şebeke İnşaatı İşi 17.06.2008 tarihinde 203.745,-YTL ihale bedeli ile ihale edilmiş olup, 08.08.2008 tarihinde sözleşmesi imzalanmıştır. 15.08.2008 tarihinde başlayan ve 12.11.2008 tarihinde biten iş kapsamında **6.871,30mt.** uzunluğunda Ø110mm HDPE 100 boru, **313,-mt.** uzunluğunda Ø160mm HDPE 100 boru, **375,54mt.** uzunluğunda Ø225mm HDPE 100 boru döşenmesi imalatı gerçekleşmiş ve imalat tamamlanmıştır.

Aliağa Hacıömerli Köyü İçmesuyu Şebeke İnşaatı İşi

BAYINDIR İLÇESİ

Bayındır İlçesi Canlı Belediyesi İçmesuyu Şebeke İnşaatı İşi 10.08.2007 tarihinde 290.000,-YTL ihale bedeli ile ihale edilmiş olup, 12.11.2007 tarihinde sözleşmesi imzalanmıştır. 21.11.2007 tarihinde başlayan ve 11.03.2008 tarihinde biten iş kapsamında **8.380,08mt.** uzunluğunda Ø110mm HDPE 100 boru, **1.699,13mt.** uzunluğunda Ø160mm HDPE 100 boru döşenmesi imalatı gerçekleşmiş ve imalat tamamlanmıştır. Geçici kabul tarihi 25.03.2008'dir.

Bayındır İlçesi Canlı Belediyesi İçmesuyu Şebeke İnşaatı İşi

İzmir Bayındır Eski Çıplak Köyü İçmesuyu Terfi Merkezi, Terfi Hattı ve Depo ve Şebeke İnşaatı İşi 27.08.2007 tarihinde 104.000,-YTL ihale bedeli ile ihale edilmiştir. 22.11.2008 tarihinde sözleşmesi imzalanmıştır. 30.11.2007 tarihinde başlayan ve 26.03.2008 tarihinde biten iş kapsamında **686,80mt.** uzunluğunda Ø75mm PVC terfi hattı, **3.050,-mt.** uzunluğunda Ø75mm PVC, **718,75mt.** uzunluğunda Ø110mm PVC, **396,09mt.** uzunluğunda Ø160mm PVC boru döşenmesi imalatı gerçekleşmiş ve imalat tamamlanmıştır. Geçici kabul tarihi 11.04.2008'dir.

Bayındır Eski Çıplak Köyü İçmesuyu Terfi Merkezi, Terfi Hattı ve Depo ve Şebeke İnşaatı İşi

KEMALPAŞA İLÇESİ

Kemalpaşa İlçesi Kızılüzüm Köyü Su Sondaj Kuyusuna Motopomp Teminini ve Montajı ile Saç Kabi Yapılması İşi

Kemalpaşa (İzmir) İlçesi Yukarı Kızılca Beldesi İçmesuyu İsale ve Şebeke Hatları İşi 19.09.2007 tarihinde 174.250,-YTL ihale bedeli ile ihale edilmiş olup, 30.11.2007 tarihinde sözleşmesi imzalanmıştır. 07.12.2007 tarihinde başlayan ve 05.03.2008 tarihinde biten iş kapsamında **2.240,88mt.** uzunluğunda Ø110mm HDPE boru, **83,85mt.** uzunluğunda Ø160mm HDPE 100 boru, **710,53mt.** uzunluğunda Ø225mm HDPE 100 boru (şebeke), **1.085,05mt.** uzunluğunda Ø225mm HDPE 100 boru (iletim hattı) döşenmesi imalatı gerçekleşmiş ve imalat tamamlanmıştır.

MENDERES İLÇESİ

İzmir İli Menderes İlçesi Tekeli Belediyesi İçmesuyu Şebeke İnşaatı İşi 23.05.2008 tarihinde 169.150,15YTL ihale bedeli ile ihale edilmiş olup, 28.07.2008 tarihinde sözleşmesi imzalanmıştır. 05.08.2008 tarihinde başlayan ve 02.11.2008 tarihinde biten iş kapsamında **9.879,-mt.** uzunluğunda Ø75mm PVC boru, **1.178,39mt.** uzunluğunda Ø110mm PVC boru döşenmesi imalatı gerçekleşmiş ve imalat tamamlanmıştır.

MENEMEN İLÇESİ

Aliağa İlçesi Çıtak Köyü 200 m^3, Menemen İlçesi Görece Köyü 100 m^3 İçmesuyu Depo İnşaatları İle Mevcut İletim Hat Bağlantılarının Yapılması İnşaatı İşi 19.03.2008 tarihinde 207.000,-YTL ihale bedeli ile ihale edilmiş olup, 17.04.2008 tarihinde sözleşmesi imzalanmıştır. 24.04.2008 tarihinde başlayan ve 19.09.2008 tarihinde biten iş kapsamında **115,70mt.** uzunluğunda Ø100mm 10 ATÜ PVC Boru, **139,09mt.** uzunluğunda Ø150mm 10 ATÜ PVC Boru döşenmesi ve 200m^3 B.A. Gömme depo imalatı gerçekleşmiş ve imalat tamamlanmıştır. Geçici kabul tarihi 16.10.2008'dir.

Menemen Ilçesi Görece Köyü 100 m³ Içmesuyu Depo Inşaatı

Menemen İlçesi Ulukent Beldesi İle Harmandalı Beldesi Metin Oktay Mahallesi İçmesuyu Şebeke ve İletim Hattı İnşaatı İşi 31.07.2008 tarihinde 1.899.830,-YTL ihale bedeli ile ihale edilmiş olup, 24.10.2008 tarihinde sözleşmesi imzalanmıştır. 03.11.2008 tarihinde başlayan, 30.06.2009 tarihinde bitmesi planlanan iş kapsamında **1.643,03mt.**

uzunluğunda Ø110mm HDPE 100, **247,38mt.** uzunluğunda Ø160mm HDPE 100, **552,81mt.** uzunluğunda Ø225mm HDPE 100, **1.050,89mt.** uzunluğunda Ø300mm idare malı Düktil Font boru döşenmesi imalatı gerçekleşmiştir. İmalat devam etmektedir.

Ulukent Beldesi ile Harmandalı Beldesi

Metin Oktay Mahallesi İçmesuyu Şebeke ve İletim Hattı İnşaatı İşi

SEFERİHİSAR İLÇESİ

Seferihisar(İzmir)İlçesi Orhanlı Köyü Temesaltı ve Ortaca Mahalleleri İçmesuyu İnşaatı İşi 06.03.2008 tarihinde 285.000,-YTL ihale bedeli ile ihale edilmiş olup, 03.06.2008 tarihinde sözleşmesi imzalanmıştır. 12.06.2008 tarihinde başlayan ve 09.09.2008 tarihinde biten iş kapsamında **1.988,-mt.** uzunluğunda Ø125mm 16ATÜ PVC boru, **7.031,-mt.** uzunluğunda

Ø110mm 16ATÜ PVC boru, **1.405,-mt.** uzunluğunda Ø63mm 16ATÜ PVC boru, **44,-mt.** uzunluğunda Ø100mm çelik boru temini ve döşenmesi imalatı gerçekleşmiş ve imalat tamamlanmıştır. Geçici kabul tarihi 10.11.2008'dir.

TORBALI İLÇESİ

Torbalı İlçesi Çaybaşı Beldesi T2 ve Ç1 Su Sondaj Kuyusuna Motopomp Teminini ve Montajı ile Saç Kabi Yapılması İşi

Torbalı İlçesi Çaybaşı Beldesi Yeni Pompa İstasyonu Yapımı, Mevcut Pompa İstasyonlarının Rehabilitasyonu ve İçmesuyu Şebeke Yenileme İşi 06.08.2007 tarihinde 235.000,-YTL ihale bedeli ile ihale edilmiş olup, 09.11.2007 tarihinde sözleşmesi imzalanmıştır. 16.11.2007 tarihinde başlayan ve 18.02.2008 tarihinde biten iş kapsamında **2.250,-mt.** uzunluğunda Ø75mm PVC boru, **1.903,19mt.** uzunluğunda Ø100mm PVC boru, **80,-mt.** uzunluğunda Ø150mm PVC boru döşenmesi imalatı gerçekleşmiş ve imalat tamamlanmıştır. Geçici kabul tarihi 03.03.2008'dir.

İzmir İli Torbalı İlçesi Karakuyu Beldesi İçmesuyu İnşaatı İşi 23.10.2007 tarihinde 1.247.000,-YTL ihale bedeli ile ihale edilmiş olup, 28.12.2007 tarihinde sözleşmesi imzalanmıştır. 07.01.2008 tarihinde başlayan ve 02.10.2008 tarihinde biten iş kapsamında **26.449,10mt.** uzunluğunda Ø110mm HDPE boru, **4.250,-mt.** uzunluğunda Ø160mm HDPE 100 boru, **3.013,-mt.** uzunluğunda Ø225mm HDPE 100 boru, **2.492,15mt.** uzunluğunda Ø225mm HDPE 100 boru terfi hattı döşenmesi imalatı gerçekleşmiş ve imalat tamamlanmıştır.

Torbalı Ilçesi Karakuyu Beldesi İçmesuyu İnşaatı

İzmir İli Torbalı İlçesi Karakuyu Beldesi Ortaköy Mahallesi Karayolu Delgisi Yapılması İşi 31.07.2008 tarihinde 21.000,-YTL ihale bedeli ile ihale edilmiş olup, 06.08.2008 tarihinde sözleşmesi imzalanmıştır. 11.08.2008 tarihinde başlayan ve 30.08.2008 tarihinde biten iş kapsamında **30,-mt.** uzunluğunda Ø400mm çelik boru ile yatay delgi imalatı gerçekleşmiş ve imalat tamamlanmıştır.

Torbalı İlçesi Karakuyu Beldesi Ortaköy Mahallesi Karayolu Delgisi Yapılması

İzmir İli Torbalı İlçesi Yazıbaşı Beldesi ve Kuşçuburun Mahallesi İçmesuyu İletim Hatları ve Şebeke İnşaatı İşi 2.954.964,95YTL ihale bedeli ile ihale edilmiş olup, 10.11.2008 tarihinde sözleşmesi imzalanmıştır. 19.11.2008 tarihinde başlayan ve 14.10.2009 tarihinde bitmesi planlanan işin yer teslimi yapılıp imalatlara başlanmıştır.

Torbalı İlçesi Yazıbaşı Beldesi ve Kuşçuburun Mahallesi İçmesuyu İletim Hatları ve Şebeke İnşaatı İşi

URLA İLÇESİ

Urla İlçesi Karapınar Mevkii İçmesuyu Şebeke İnşaatı İşi 20.05.2008 tarihinde 299.270,- YTL ihale bedeli ile ihale edilmiştir. 14.07.2008 tarihinde sözleşmesi imzalanmıştır. 21.07.2008 tarihinde başlayan ve 17.12.2008 tarihinde biten iş kapsamında **7.076,65mt.** uzunluğunda Ø110mm HDPE 100 Boru, **824,22mt.** uzunluğunda Ø160mm HDPE 100 Boru döşenmesi imalatı gerçekleşmiş ve imalat tamamlanmıştır.

MUHTELİF İLÇELER

İzmir Çevre Yolu Kuzey Dalı 10+350 km'de Mevcut Ø2200mm Çaplı İçmesuyu Hattının deplasmanının Karayolları 2. Bölge Müdürlüğü Protokolü

İzmir Metropol Alan İçinde Yeni İletim Hatları, Terfi İstasyonları Yapımı (Protokol)

İzmir İli Kemalpaşa İlçesi A1 ve A2 Kuyusu ile Foça İlçesi Yenibağarası ve Aliağa İlçesi Samurlu Köyü Su Sondaj Kuyusunun İşletmeye Alınması İçin Motopomp Temini ve Montajı ile Saç Kabin Yapılması İşi

SU SONDAJ KUYUSU İŞLERİ

BORNOVA İLÇESİ

İzmir İli Kemalpaşa İlçesi Bağyurdu Beldesi ile Bornova İlçesi Beşyol Köyü Su Sondaj Kuyusu İnşaatı İşi 06.03.2008 tarihinde 70.550,-YTL ihale bedeli ihale edilmiş olup, 22.04.2008 tarihinde sözleşmesi imzalanmıştır. 01.05.2008 tarihinde başlayan ve 14.06.2008 tarihinde biten iş kapsamında Bornova İlçesi Beşyol Köyü'nde **1 adet** su sondaj kuyusu imalatı gerçekleşmiş ve imalat tamamlanmıştır.

Beşyol Köyü Su Sondaj Kuyusu

İzmir İli Bornova İlçesi Pınarbaşı Park İçine 2 Adet (P1,P2) ve Yenişehir Otopark İçine 2 Adet (Y1,Y2) Olmak Üzere Toplam 4 Adet Yeni Su Sondaj Kuyusu Açılması İşi 08.05.2008 tarihinde 309.200,-YTL ihale bedeli ile ihale edilmiş olup, 13.06.2008 tarihinde sözleşmesi imzalanmıştır. 18.06.2008 tarihinde başlayan ve 16.08.2008 tarihinde biten iş kapsamında Bornova ilçesinde **2 adet** su sondaj kuyusu imalatı gerçekleşmiş ve imalat tamamlanmıştır.

İzmir İli Bornova İlçesi Karaçam Köyü İçmesuyu Pompa İstasyonuna Elektrik Temini İşi 24.10.2008 tarihinde 27.250,-YTL ihale bedeli ile ihale edilmiş olup, 30.10.2008 tarihinde sözleşmesi imzalanmıştır. 31.10.2008 tarihinde başlayan ve 10.11.2008 tarihinde biten iş kapsamında öngörülen imalatlar gerçekleşmiş ve imalat tamamlanmıştır. Kesin kabul tarihi 13.11.2008'dir.

İzmir İli Özdere Çukuraltı ve Bornova Beşyol İçmesuyu Pompa İstasyonlarına Enerji Sağlanması İşi 04.08.2008 tarihinde 12.600,-YTL ihale bedeli ile ihale edilmiş olup, 07.08.2008 tarihinde sözleşmesi imzalanmıştır. 07.08.2008 tarihinde başlayan ve 26.08.2008 tarihinde biten iş kapsamında öngörülen imalatlar gerçekleşmiş ve imalat tamamlanmıştır. Kesin kabul tarihi 19.08.2008'dir.

İzmir İli Aliağa İlçesi Samurlu Köyü İle Bornova Yaka Köyü İçmesuyu Pompa İstasyonları ve Yaka Köyü 1-2-3 No'lu Su Depolarına Enerji Sağlanması İşi 10.06.2008 tarihinde 27.900,-YTL ihale bedeli ile ihale edilmiş olup, 23.06.2008 tarihinde sözleşmesi imzalanmıştır. 01.07.2008 tarihinde başlayan ve 25.07.2008 tarihinde biten iş kapsamında öngörülen imalatlar gerçekleşmiş ve imalat tamamlanmıştır. Kesin kabul tarihi 07.08.2008'dir.

Aliağa İlçesi Samurlu Köyü

ÇİĞLİ İLÇESİ

İzmir İli Çiğli İlçesi TM3 Terfi Merkezi Elektrik Temini İşi 15.09.2008 tarihinde 28.950,-YTL ihale bedeli ile ihale edilmiş olup, 23.09.2008 tarihinde sözleşmesi imzalanmıştır. 25.09.2008 tarihinde başlayan ve 09.10.2008 tarihinde biten iş kapsamında 1 adet OG Enerji Nakil Hattı Tesisi ve 1 adet AG Enerji Nakil Hattı Tesisi imalatı gerçekleşmiş ve imalat tamamlanmıştır.

İzmir İli Çiğli Arıtma Girişi TM Terfi İstasyonu Elektrik Temini İşi 27.06.2008 tarihinde 28.250,-YTL ihale bedeli ile ihale edilmiş olup, 07.07.2008 tarihinde sözleşmesi imzalanmıştır. 16.07.2008 tarihinde başlayan ve 29.07.2008 tarihinde biten iş kapsamında öngörülen imalatlar gerçekleşmiş ve imalat tamamlanmıştır. Kesin kabul tarihi 06.08.2008'dir.

GÜZELBAHÇE İLÇESİ

İzmir İli Güzelbahçe İlçesi Çamlı Köyü Ç1 Su Sondaj Kuyusu İnşaatı 29.942,-YTL ihale bedeli ile ihale edilmiş olup, 24.11.2008 tarihinde sözleşmesi imzalanmıştır. 28.11.2008 tarihinde başlayan ve 18.12.2008 tarihinde biten iş kapsamında **1 adet** su sondaj kuyusu imalatı gerçekleşmiş ve imalat tamamlanmıştır. Geçici kabul tarihi 02.01.2009'dur.

İzmir İli Seferihisar İlçesi TOKİ Konutları ile İZSU Su Deposu Arası OG Hattının Deplase Edilmesi ve Güzelbahçe Payamlı Pompa İstasyonuna Enerji Sağlanması İşi 26.09.2008 tarihinde 22.100,-YTL ihale bedeli ile ihale edilmiş olup, 13.10.2008 tarihinde sözleşmesi imzalanmıştır. 16.10.2008 tarihinde başlayan ve 22.10.2008 tarihinde biten iş kapsamında öngörülen imalatlar gerçekleşmiş ve imalat tamamlanmıştır. Kesin kabul tarihi 06.11.2008'dir.

KARŞIYAKA İLÇESİ

Karşıyaka Yelken Kulübü Pompa İstasyonuna Enerji Hattının Yeniden Yapılması İşi 07.10.2008 tarihinde 78.500,-YTL ihale bedeli ile ihale edilmiş olup, 30.10.2008 tarihinde sözleşmesi imzalanmıştır. 07.11.2008 tarihinde başlayan ve 26.11.2008 tarihinde biten iş kapsamında öngörülen imalatlar gerçekleşmiş ve imalat tamamlanmıştır. Geçici kabul tarihi 12.12.2008'dir.

KONAK İLÇESİ

İzmir İli Pınarbaşı Park İçi (P1-P2) ile Konak İlçesi Yenişehir Otopark İçi (Y1-Y2) Su Sondaj Kuyusu İnşaatı İşi 08.05.2008 tarihinde 309.200,-YTL ihale bedeli ile ihale edilmiş olup, 13.06.2008 tarihinde sözleşmesi imzalanmıştır. 18.06.2008 tarihinde başlayan ve 16.08.2008 tarihinde biten iş kapsamında Konak İlçesinde **2 adet** su sondaj kuyusu imalatı gerçekleşmiş ve imalat tamamlanmıştır.

İzmir İli İZ1A,İZ1B,İZ1C,İZ2,İZ3,İZ4,İZ4A,İZ5 Su Sondaj Kuyusu İnşaatı İşi 787.460,-YTL ihale bedeli ile ihale edilmiş olup, 06.10.2008 tarihinde sözleşmesi imzalanmıştır. 10.10.2008 tarihinde başlayan ve 05.12.2008 tarihinde biten iş kapsamında Konak İlçesinde **5 adet** su sondaj kuyusu imalatı gerçekleşmiş ve imalat tamamlanmıştır. Geçici kabul tarihi 27.12.2008'dir.

Halkapınar 7-8-9 No'lu Kuyuların Elektrik Tadilatı Yapılması İşi 28.04.2008 tarihinde 28.800,-YTL ihale bedeli ile ihale edilmiş olup, 07.05.2008 tarihinde sözleşmesi imzalanmıştır. 16.05.2008 tarihinde başlayan ve 28.05.2008 tarihinde biten iş kapsamında öngörülen imalatlar gerçekleşmiş ve imalat tamamlanmıştır. Kesin kabul tarihi 06.06.2008'dir.

Halkapınar sondaj kuyusu çalışmaları

ALİAĞA İLÇESİ

İzmir İli Aliağa İlçesi Samurlu Köyü İle Bornova Yaka Köyü İçmesuyu Pompa İstasyonları ve Yaka Köyü 1-2-3 No'lu Su Depolarına Enerji Sağlanması İşi 10.06.2008 tarihinde 27.900,-YTL ihale bedeli ile ihale edilmiş olup, 23.06.2008 tarihinde sözleşmesi imzalanmıştır. 01.07.2008 tarihinde başlayan ve 25.07.2008 tarihinde biten iş kapsamında öngörülen imalatlar gerçekleşmiş ve imalat tamamlanmıştır. Kesin kabul tarihi 07.08.2008'dir.

İzmir İli Aliağa İlçesi Samurlu Köyü ile Foça İlçesi Yenibağarası Köyü Su Sondaj Kuyusu İnşaatı İşi 16.10.2007 tarihinde 58.150,-YTL ihale bedeli ile ihale edilmiş olup, 04.12.2007 tarihinde sözleşmesi imzalanmıştır. 13.12.2007 tarihinde başlayan ve 11.01.2008 tarihinde biten iş kapsamında Aliağa ilçesinde **1 adet** su sondaj kuyusu imalatı gerçekleşmiş ve imalat tamamlanmıştır.

İzmir İli Aliağa Uzunhasanlar L1-L2 Pompa İstasyonu Elektrik Temini İşi 16.09.2008 tarihinde 46.300,-YTL ihale bedeli ile ihale edilmiş olup, 06.11.2008 tarihinde sözleşmesi imzalanmıştır. 13.11.2008 tarihinde başlayan ve 28.11.2008 tarihinde biten iş kapsamında öngörülen imalatlar gerçekleşmiş ve imalat tamamlanmıştır. Kesin kabul tarihi 28.11.2009'dur.

İzmir İli Aliağa İlçesi Helvacı Beldesi İçmesuyu Pompa İstasyonuna Elektrik Temini ve Helvacı Su Depolarının Elektrik Tadilatı İşi 29.01.2008 tarihinde 26.800,-YTL ihale bedeli ile ihale edilmiş olup, 07.02.2008 tarihinde sözleşmesi imzalanmıştır. 13.02.2008 tarihinde başlayan ve 11.03.2008 tarihinde biten iş kapsamında öngörülen imalatlar gerçekleşmiş ve imalat tamamlanmıştır. Kesin kabul tarihi 25.03.2008'dir.

BAYINDIR İLÇESİ

İzmir İli Bayındır İlçesi Yeşilova (Eski Çıplak) Köyü Su Sondaj Kuyusu Yapılması

İzmir İli Bayındır İlçesi Kızılağaç Köyü Ahmetler Mahallesi ile Balcılar Köyü Su Sondaj Kuyusu İnşaatı İşi 25.10.2007 tarihinde 76.200,-YTL ihale bedeli ile ihale edilmiş olup, 26.11.2007 tarihinde sözleşmesi imzalanmıştır. 05.12.2007 tarihinde başlayan ve 03.01.2008 tarihinde biten iş kapsamında **2 adet** su sondaj kuyusu imalatı gerçekleşmiş ve imalat tamamlanmıştır.

İzmir İli Torbalı Ormanköy, Menderes Çakaltepe, Bayındır Çırpı Hasköy'e Su Sondaj Kuyusu Açılması İşi 10.10.2007 tarihinde 100.200,-YTL ihale bedeli ile ihale edilmiş olup, 05.12.2007 tarihinde sözleşmesi imzalanmıştır. 14.12.2007 tarihinde başlayan ve 11.02.2008 tarihinde biten iş kapsamında Bayındır ilçesinde **1 adet** su sondaj kuyusu imalatı gerçekleşmiş ve imalat tamamlanmıştır.

İzmir İli Urla İçmeler, Kemalpaşa Beşpınar Köyü, Vişneli Köy, Bayındır Furunlu Köyü ile Torbalı İlçesi Karakuyu Beldesine Su Sondaj Kuyusu İnşaatı İşi 01.07.2008 tarihinde 232.035,-YTL ihale bedeli ile ihale edilmiş olup, 21.08.2008 tarihinde sözleşmesi imzalanmıştır. 29.08.2008 tarihinde başlayan ve 26.11.2008 tarihinde biten iş kapsamında Bayındır ilçesinde **1 adet** su sondaj kuyusu imalatı gerçekleşmiş ve imalat tamamlanmıştır.

Bayındır' da yapılan sondaj kuyusu çalışmaları

İzmir İli Bayındır İlçesi Çırpı Hasköy İçmesuyu Pompa İstasyonuna Enerji Sağlanması ile Torbalı İlçesi Çaybaşı Beldesi Hizmet Binası İçerisinden Geçen AG Hattının Deplase Edilmesi İşi 23.06.2008 tarihinde 28.150,-YTL ihale bedeli ile ihale edilmiş olup, 23.06.2008 tarihinde sözleşmesi imzalanmıştır. 27.06.2008 tarihinde başlayan ve 09.07.2008 tarihinde biten iş kapsamında öngörülen imalatlar gerçekleşmiş ve imalat tamamlanmıştır. Kesin kabul tarihi 16.07.2008'dir.

İzmir İli Kemalpaşa İlçesi A1 ve A2 İçmesuyu Pompa İstasyonları ile Bayındır Teknik Amirlik Binasına Enerji Sağlanması İşi 10.06.2008 tarihinde 28.700,-YTL ihale bedeli ile ihale edilmiş olup, 23.06.2008 tarihinde sözleşmesi imzalanmıştır. 27.06.2008 tarihinde başlayan ve 27.07.2008 tarihinde biten iş kapsamında öngörülen imalatlar gerçekleşmiş ve imalat tamamlanmıştır.

İzmir İli Bayındır İlçesi Balcılar Köyü İçmesuyu Pompa İstasyonu ile Kayadibi ve Eğridere Köyleri 1-2 Nolu Su Depolarına Enerji Sağlanması İşi 10.06.2008 tarihinde 27.650,-YTL ihale bedeli ile ihale edilmiştir. 23.06.2008 tarihinde sözleşmesi imzalanmıştır. 30.06.2008 tarihinde başlayan ve 29.07.2008 tarihinde biten iş kapsamında öngörülen imalatlar gerçekleşmiş ve imalat tamamlanmıştır. Kesin kabul tarihi 06.08.2008'dir.

İzmir İli Bayındır İlçesi Yeşilova - Söğütören Köyleri İçmesuyu Pompa İstasyonu Elektrik Temini İşi 06.12.2007 tarihinde 23.500,-YTL ihale bedeli ile ihale edilmiştir. 11.12.2007 tarihinde sözleşmesi imzalanmıştır. 18.12.2007 tarihinde başlayan ve 04.01.2008 tarihinde biten iş kapsamında öngörülen imalatlar gerçekleşmiş ve imalat tamamlanmıştır. Kesin kabul tarihi 14.01.2008'dir.

İzmir İli Bayındır İlçesi Balcılar Köyü İle Çırpı Hasköy Mahallesi Su Sondaj Kuyusuna Motopomp Temini ve Montajı İle Saç Kabin Yapılması İşi İş kapsamında öngörülen imalatlar gerçekleşmiş ve imalat tamamlanmıştır.

Bayındır İlçesinde yapılan sondaj kuyusu çalışmaları

FOÇA İLÇESİ

İzmir İli Aliağa İlçesi Samurlu Köyü ile Foça İlçesi Yenibağarası Köyü Su Sondaj Kuyusu İnşaatı İşi 16.10.2007 tarihinde 58.150,-YTL ihale bedeli ile ihale edilmiş olup, 04.12.2007 tarihinde sözleşmesi imzalanmıştır. 13.12.2007 tarihinde başlayan ve 11.01.2008 tarihinde biten iş kapsamında Foça ilçesinde **1 adet** su sondaj kuyusu imalatı gerçekleşmiş ve imalat tamamlanmıştır.

Foça İlçesi sondaj kuyusu çalışmaları

İzmir İli Foça İlçesi Yeni Foça Beldesi A1 ve A2 ile Kemalpaşa İlçesi Bağyurdu Halilbeyli Mahallesine Su Sondaj Kuyusu Açılması İşi 25.04.2008 tarihinde 110.070,-YTL ihale bedeli ile ihale edilmiş olup, 30.05.2008 tarihinde sözleşmesi imzalanmıştır. 06.06.2008 tarihinde başlayan ve 04.08.2008 tarihinde biten iş kapsamında Foça ilçesinde **2 adet** su sondaj kuyusu imalatı gerçekleşmiş ve imalat tamamlanmıştır.

Foça Yenibağarası İçmesuyu Pompa İstasyonu Elektrik Temini İşi 02.09.2008 tarihinde 29.850,-YTL ihale bedeli ile ihale edilmiş olup, 05.09.2008 tarihinde sözleşmesi imzalanmıştır. 08.09.2008 tarihinde başlayan ve 19.09.2008 tarihinde biten iş kapsamında öngörülen imalatlar gerçekleşmiş ve imalat tamamlanmıştır. Kesin kabul tarihi 25.09.2008'dir.

Foça Gerenköy Türkelli Kuyusu Elektrik Tadilatı ve Yeni Kuyuya Elektrik Temini İşi 02.09.2008 tarihinde 29.800,-YTL ihale bedeli ile ihale edilmiş olup, 05.09.2008 tarihinde sözleşmesi imzalanmıştır. 08.09.2008 tarihinde başlayan ve 27.09.2008 tarihinde biten iş kapsamında 20,-mt 2(3*70+35)mm 2NYY Kablo, 295,-mt (3*25+16)mm2NYY Kablo, 1 adet AG Pano, 60 adet K1 İzolatör, 15 adet Tek Gergi Takımı, 9 adet VHD 35 İzolatör, 290,-kg Swallow iletken, 2 adet harici tip Seksiyoner imalatı gerçekleşmiş ve imalat tamamlanmıştır.

KEMALPAŞA İLÇESİ

Nif Hizmet Binası Elektrik Temini İşi 08.07.2008 tarihinde 48.900,-YTL ihale bedeli ile ihale edilmiş olup, 12.08.2008 tarihinde sözleşmesi imzalanmıştır. 14.08.2008 tarihinde başlayan ve 29.08.2008 tarihinde biten iş kapsamında öngörülen imalatlar gerçekleşmiş ve imalat tamamlanmıştır. Geçici kabul tarihi 05.09.2008'dir.

İzmir İli Kemalpaşa İlçesi Kızılüzüm Köyü ile Yeşilyurt Köyü Su Sondaj Kuyusu İnşaatı İşi 26.02.2008 tarihinde 76.110,-YTL ihale bedeli ile ihale edilmiş olup, 23.05.2008 tarihinde sözleşmesi imzalanmıştır. 30.05.2008 tarihinde başlayan ve 13.07.2008 tarihinde biten iş kapsamında **2 adet** su sondaj kuyusu imalatı gerçekleşmiş ve imalat tamamlanmıştır.

Kızılüzüm Köyü sondaj kuyusu çalışmaları

İzmir İli Kemalpaşa İlçesi Kemalpaşa Belediyesi A1 ve A2 Su Sondaj Kuyusu Açılması İnşaatı İşi 11.10.2007 tarihinde 53.100,-YTL ihale bedeli ile ihale edilmiş olup, 03.12.2007 tarihinde sözleşmesi imzalanmıştır. 12.12.2007 tarihinde başlayan ve 10.01.2008 tarihinde biten iş kapsamında Kemalpaşa İlçesinde **2 adet** sondaj kuyusu imalatı gerçekleşmiş ve imalat tamamlanmıştır.

İzmir İli Kemalpaşa İlçesi Sütçüler Köyü S1 Su Sondaj Kuyusu İnşaatı İşi 29.850,-YTL ihale bedeli ile ihale edilmiş olup, 12.11.2008 tarihinde sözleşmesi imzalanmıştır. 21.11.2008 tarihinde başlayan ve 20.12.2008 tarihinde biten iş kapsamında **1 adet** su sondaj kuyusu imalatı gerçekleşmiş ve imalat tamamlanmıştır.

Kemalpaşa İlçesi Bağyurdu Beldesi ile Bornova İlçesi Beşyol Köyü Su Sondaj Kuyusu İnşaatı İşi 06.03.2008 tarihinde 70.550,-YTL ihale bedeli ile ihale edilmiş olup, 22.04.2008 tarihinde sözleşmesi imzalanmıştır. 01.05.2008 tarihinde başlayan ve 14.06.2008 tarihinde biten iş kapsamında Kemalpaşa ilçesinde **1 adet** sondaj kuyusu imalatı gerçekleşmiş ve imalat tamamlanmıştır.

Kemalpaşa İlçesi'nde gece yapılan sondaj kuyusu çalışmaları

İzmir İli Kemalpaşa İlçesi Yeşilyurt Köyü Y1 Su Sondaj Kuyusu İnşaatı İşi 19.09.2008 tarihinde 27.717,-YTL ihale bedeli ile ihale edilmiş olup, 06.10.2008 tarihinde sözleşmesi imzalanmıştır. 14.10.2008 tarihinde başlayan ve 31.10.2008 tarihinde biten iş kapsamında **1 adet** su sondaj kuyusu imalatı gerçekleşmiş ve imalat tamamlanmıştır. Geçici kabul tarihi 14.11.2008'dir.

İzmir İli Urla İçmeler, Kemalpaşa Beşpınar Köyü, Vişneli Köy, Bayındır Furunlu Köyü ile Torbalı İlçesi Karakuyu Beldesine Su Sondaj Kuyusu İnşaatı İşi 01.07.2008 tarihinde 232.035,-YTL ihale bedeli ile ihale edilmiş olup, 21.08.2008 tarihinde sözleşmesi imzalanmıştır. 29.08.2008 tarihinde başlayan ve 26.11.2008 tarihinde biten iş kapsamında Kemalpaşa ilçesinde **2 adet** su sondaj kuyusu imalatı gerçekleşmiş ve imalat tamamlanmıştır.

İzmir İli Foça İlçesi Yeni Foça Beldesi A1 ve A2 ile Kemalpaşa İlçesi Bağyurdu Halilbeyli Mahallesine Su Sondaj Kuyusu Açılması İşi 25.04.2008 tarihinde 110.070,-YTL ihale bedeli ile ihale edilmiş olup, 30.05.2008 tarihinde sözleşmesi imzalanmıştır. 06.06.2008 tarihinde başlayan ve 04.08.2008 tarihinde biten iş kapsamında Kemalpaşa ilçesinde **1 adet** su sondaj kuyusu imalatı gerçekleşmiş ve imalat tamamlanmıştır.

İzmir İli Kemalpaşa İlçesi A1 ve A2 İçmesuyu Pompa İstasyonları ile Bayındır Teknik Amirlik Binasına Enerji Sağlanması İşi 10.06.2008 tarihinde 28.700,-YTL ihale bedeli ile ihale edilmiş olup, 23.06.2008 tarihinde sözleşmesi imzalanmıştır. 27.06.2008 tarihinde başlayan ve 27.07.2008 tarihinde biten iş kapsamında öngörülen imalatlar gerçekleşmiş ve imalat tamamlanmıştır.

MENDERES İLÇESİ

Menderes Bölgesi Hizmet Binası Elektrik Temini İşi 27.06.2008 tarihinde 26.100,-YTL ihale bedeli ile ihale edilmiş olup, 07.07.2008 tarihinde sözleşmesi imzalanmıştır. 15.07.2008 tarihinde başlayan ve 29.07.2008 tarihinde biten iş kapsamında öngörülen imalatlar gerçekleşmiş ve imalat tamamlanmıştır. Kesin kabul tarihi 07.08.2008'dir.

İzmir İli, Menderes İlçesi Eski Şaşal Köyü İle Yeni Şaşal Köyleri Civarı ve Havza Girişinde Bulunan Güvenlik Kulübelerine Enerji Sağlanması İşi 13.09.2007 tarihinde 38.650,-YTL ihale bedeli ile ihale edilmiş olup, 12.12.2007 tarihinde sözleşmesi imzalanmıştır. 19.12.2007 tarihinde başlayan ve 01.02.2008 tarihinde biten iş kapsamında öngörülen imalatlar gerçekleşmiş ve imalat tamamlanmıştır.

İzmir İli Menderes Bahçecik - Yeniköy Arıtma Toplama Havuzu ve Torbalı İlçesi Çaybaşı Beldesi Merkez 1 ve Şehitler İçmesuyu Pompa İstasyonlarına Elektrik Temini İşi 29.01.2008 tarihinde 24.250,-YTL ihale bedeli ile ihale edilmiş olup, 12.02.2008 tarihinde başlayan ve 29.02.2008 tarihinde biten iş kapsamında öngörülen imalatlar gerçekleşmiş ve imalat tamamlanmıştır. Geçici kabul tarihi 21.03.2008'dir.

İzmir İli Menderes İlçesi Oğlananası Köyü İçmesuyu Pompa İstasyonu Elektrik Temini ve Torbalı İlçesi Yazıbaşı Pompa İstasyonu Elektrik Tadilatı Yapılması İşi 26.03.2008 tarihinde 25.300,-YTL ihale bedeli ile ihale edilmiş olup, 08.04.2008 tarihinde sözleşmesi imzalanmıştır. 14.04.2008 tarihinde başlayan ve 02.05.2008 tarihinde biten iş kapsamında öngörülen imalatlar gerçekleşmiş ve imalat tamamlanmıştır. Geçici kabul tarihi 13.05.2008 dir.

İzmir İli Torbalı, Yazıbaşı, Kuşçuburun Mahallesi ile Menderes Oğlananası Beldesine Su Sondaj Kuyusu Açılması İnşaatı İşi 01.10.2007 tarihinde 67.500,-YTL ihale bedeli ile ihale edilmiş olup, 04.12.2007 tarihinde sözleşmesi imzalanmıştır. 13.12.2007 tarihinde başlayan ve 11.01.2008 tarihinde biten iş kapsamında Menderes ilçesinde **1 adet** su sondaj kuyusu imalatı gerçekleşmiş ve imalat tamamlanmıştır.

İzmir İli Torbalı Ormanköy, Menderes Çakaltepe, Bayındır Çırpı Hasköy'e Su Sondaj Kuyusu Açılması İşi 10.10.2007 tarihinde 100.200,-YTL İhale bedeli ile Fensu Sondaj Pet.Ür.İnş.San.Tic.Ltd.Şti'ne ihale edilmiştir. 05.12.2007 tarihinde sözleşmesi imzalanmıştır. 14.12.2007 tarihinde başlayan ve 11.02.2008 tarihinde biten iş kapsamında Menderes ilçesinde **1 adet** su sondaj kuyusu imalatı gerçekleşmiş ve imalat tamamlanmıştır.

İzmir İli Menderes İlçesi Yeniköy Su Sondaj Kuyusunun İşletmeye Alınması İçin Motopomp Temini ve Montajı İle Saç Kabin Yapılması İşi İş kapsamında öngörülen imalatlar gerçekleşmiş ve imalat tamamlanmıştır.

MENEMEN İLÇESİ

İzmir İli Menemen İlçesi Gediz Hizmet Binası Elektrik Temini İşi 27.06.2008 tarihinde 27.200,00-YTL ihale bedeli ile ihale edilmiş olup, 07.07.2008 tarihinde sözleşmesi imzalanmıştır. 14.07.2008 tarihinde başlayan ve 12.08.2008 tarihinde biten iş kapsamında öngörülen imalatlar gerçekleşmiş ve imalat tamamlanmıştır

Menemen İlçesi Menemen Acil M2,M7,M19 ile Çavuşköy Ç1A, Ç2, Ç3A, Ç4, Ç5, Ç5A Su Sondaj Kuyuları İnşaatı İşi 29.05.2008 tarihinde 394.100,-YTL ihale bedeli ile ihale edilmiş olup, 17.07.2008 tarihinde sözleşmesi imzalanmıştır. 25.07.2008 tarihinde başlayan ve 22.09.2008 tarihinde biten iş kapsamında **9 adet** su sondaj kuyusu imalatı gerçekleşmiş ve imalat tamamlanmıştır.

Menemen İlçesinde yapılan sondaj kuyusu çalışmaları

İzmir İli Menemen İlçesi Atıksu Arıtma Tesisi A1 Su Sondaj Kuyusu İnşaatı İşi 25.200,-YTL ihale bedeli ile ihale edilmiş olup, 20.11.2008 tarihinde sözleşmesi imzalanmıştır. 25.11.2008 tarihinde başlayan ve 17.12.2008 tarihinde biten iş kapsamında **1 adet** su sondaj kuyusu imalatı gerçekleşmiş ve imalat tamamlanmıştır.

Geçici kabul tarihi 26.12.2008'dir.

İzmir İli Menemen İlçesi Çavuşköy Yeni Açılan 2 Adet İçmesuyu Pompa İstasyonuna Enerji Temini İşi ***28.850,-YTL ihale bedeli ile ihale edilmiş olup, 10.11.2008 tarihinde sözleşmesi imzalanmıştır. 12.11.2008 tarihinde başlayan ve 18.11.2008 tarihinde biten iş kapsamında öngörülen imalatlar gerçekleşmiş ve imalat tamamlanmıştır. Kesin kabul tarihi 21.11.2008'dir.***

ÖZDERE İLÇESİ

İzmir İli Menderes İlçesi Özdere Beldesi Çukuraltı Mahallesi Ç1 Su Sondaj Kuyusu Açılması İnşaatı İşi 29.300,-YTL ihale bedeli ile ihale edilmiş olup, 10.06.2008 tarihinde sözleşmesi imzalanmıştır. 16.06.2008 tarihinde başlayan ve 26.06.2008 tarihinde biten iş kapsamında **1 adet** su sondaj kuyusu imalatı gerçekleşmiş ve imalat tamamlanmıştır. Geçici kabul tarihi 04.07.2008' dir.

İzmir İli, Menderes İlçesi Özdere Beldesi'nin ÖZ1 ve ÖZ2 Su Sondaj Kuyusu İnşaatı İşi 08.04.2008 tarihinde 39.620,-YTL ihale bedeli ile ihale edilmiş olup, 14.05.2008 tarihinde sözleşmesi imzalanmıştır. 23.05.2008 tarihinde başlayan ve 21.06.2008 tarihinde biten iş kapsamında **2 adet** su sondaj kuyusu imalatı gerçekleşmiş ve imalat tamamlanmıştır.

İzmir İli Urla İlçesi Gülbahçe ve Menderes Çile-Çakaltepe Köyleri İçmesuyu Pompa İstasyonlarına Enerji Sağlanması İşi 27.700,-YTL ihale bedeli ile ihale edilmiştir. 14.04.2008 tarihinde başlayan ve 13.05.2008 tarihinde biten iş kapsamında öngörülen imalatlar gerçekleşmiş ve imalat tamamlanmıştır.

İzmir İli Özdere İlçesi Cumhuriyet Mahallesi İçmesuyu Pompa İstasyonu ve Mordoğan Beldesi Hizmet Binasına Elektrik Temini İşi 29.01.2008 tarihinde 21.250,-YTL ihale bedeli

ile ihale edilmiş olup, 07.02.2008 tarihinde sözleşmesi imzalanmıştır. 12.02.2008 tarihinde başlayan ve 29.02.2008 tarihinde biten iş kapsamında öngörülen imalatlar gerçekleşmiş ve imalat tamamlanmıştır. Kesin kabul tarihi 21.03.2008'dir.

İzmir İli Özdere Çukuraltı ve Bornova Beşyol İçmesuyu Pompa İstasyonlarına Enerji Sağlanması İşi 04.08.2008 tarihinde 12.600,-YTL ihale bedeli ile ihale edilmiş olup, 07.08.2008 tarihinde sözleşmesi imzalanmıştır. 07.08.2008 tarihinde başlayan ve 12.08.2008 tarihinde biten iş kapsamında öngörülen imalatlar gerçekleşmiş ve imalat tamamlanmıştır. Kesin kabul tarihi 19.08.2008'dir.

Özdere' de yapılan sondaj kuyusu çalışmaları

İzmir İli Özdere İlçesi Cumhuriyet Mahallesi Su Sondaj Kuyusuna Motopomp (Dalgıç) Temini ve Montajı İle Saç Kabin Yapılması İşi 02.11.2007 tarihinde 16.500,-YTL ihale bedeli ile ihale edilmiş olup, 13.11.2007 tarihinde sözleşmesi imzalanmıştır. 19.11.2007 tarihinde başlayan ve 18.12.2007 tarihinde biten iş kapsamında öngörülen imalatlar 2007 yılında gerçekleşmiş ve imalat tamamlanmış, ödemesi 2008 yılında yapılmıştır. Kesin kabul tarihi 12.12.2007'dir.

SARIKIZ KAYNAKLARI

Sarıkız Kaynak Grubu KS1, KS2, KS3, KS4 ile Değirmendere DS1, DS2, DS3, DS4 Su Sondaj Kuyusu Yapılması İşi 20.06.2008 tarihinde 691.040,-YTL ihale bedeli ile ihale edilmiş olup, 22.08.2008 tarihinde sözleşmesi imzalanmıştır. 29.08.2008 tarihinde başlayan ve 26.11.2008 tarihinde biten iş kapsamında **8 adet** su sondaj kuyusu imalatı gerçekleşmiş ve imalat tamamlanmıştır.

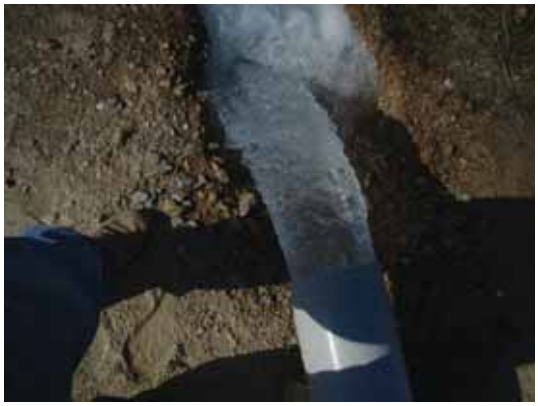

Sarıkız Beldesinde yapılan Sondaj Kuyusu çalışmaları

SEFERİHİSAR İLÇESİ

İzmir İli Seferihisar İlçesi S1, S2, S3, Doğanbey Köyü S4 Su Sondaj Kuyuları İnşaatı İşi 30.05.2008 tarihinde 191.760,-YTL ihale bedeli ile ihale edilmiş olup, 31.07.2008 tarihinde sözleşmesi imzalanmıştır. 08.08.2008 tarihinde başlayan ve 17.10.2008 tarihinde biten iş kapsamında **4 adet** su sondaj kuyusu imalatı gerçekleşmiş ve imalat tamamlanmıştır. Geçici kabul tarihi 05.11.2008'dir.

Seferihisar İlçesinde yapılan su sondaj kuyusu çalışmaları

İzmir İli İZ1A,İZ1B,İZ1C,İZ2,İZ3,İZ4,İZ4A,İZ5 Su Sondaj Kuyusu İnşaatı İşi 787.460,-YTL ihale bedeli ile ihale edilmiş olup, 06.10.2008 tarihinde sözleşmesi imzalanmıştır. 10.10.2008 tarihinde başlayan ve 08.12.2008 tarihinde biten iş kapsamında Seferihisar ilçesinde **3 adet** su sondaj kuyusu imalatı gerçekleşmiş ve imalat tamamlanmıştır.

İzmir İli Seferihisar İlçesi Torlak İçmesuyu Pompa İstasyonuna Elektrik Temini İşi 20.10.2008 tarihinde 20.900,-YTL ihale bedeli ile ihale edilmiş olup, 21.10.2008 tarihinde sözleşmesi imzalanmıştır. 21.10.2008 tarihinde başlayan ve 27.10.2008 tarihinde biten iş kapsamında öngörülen imalatlar gerçekleşmiş ve imalat tamamlanmıştır.

TORBALI İLÇESİ

İzmir İli Bayındır İlçesi Çırpı Hasköy İçmesuyu Pompa İstasyonuna Enerji Sağlanması ile Torbalı İlçesi Çaybaşı Beldesi Hizmet Binası İçerisinden Geçen AG Hattının Deplase Edilmesi İşi 23.06.2008 tarihinde 28.150,-YTL ihale bedeli ile ihale edilmiş olup, 23.06.2008 tarihinde sözleşmesi imzalanmıştır. 27.06.2008 tarihinde başlayan ve 09.07.2008 tarihinde biten iş kapsamında öngörülen imalatlar gerçekleşmiş ve imalat tamamlanmıştır. Kesin kabul tarihi 16.07.2008'dir.

İzmir İli Torbalı İlçesi Subaşı Beldesi SB1, SB2 Su Sondaj Kuyuları İnşaatı İşi 16.05.2008 tarihinde 92.600,-YTL ihale bedeli ile ihale edilmiş olup, 26.06.2008 tarihinde sözleşmesi imzalanmıştır. 04.07.2008 tarihinde başlayan ve 17.08.2008 tarihinde biten iş kapsamında **2 adet** su sondaj kuyusu imalatı gerçekleşmiş ve imalat tamamlanmıştır.

İzmir İli Torbalı Yazıbaşı Kuşçuburun Mahallesi ile Menderes İlçesi Oğlananası Belediyesine Su Sondaj Kuyusu İnşaatı İşi 01.10.2007 tarihinde 67.500,-YTL ihale bedeli ile ihale edilmiş olup, 04.12.2007 tarihinde sözleşmesi imzalanmıştır. 13.12.2007 tarihinde başlayan ve 11.01.2008 tarihinde biten iş kapsamında Torbalı ilçesinde **1 adet** su sondaj kuyusu imalatı gerçekleşmiş ve imalat tamamlanmıştır.

Torbalı İlçesi T1 Su Sondaj Kuyusu İnşaatı İşi 30.000,-YTL ihale bedeli ile ihale edilmiş olup, 16.07.2008 tarihinde sözleşmesi imzalanmıştır. 21.07.2008 tarihinde başlayan ve 31.07.2008 tarihinde biten iş kapsamında **1 adet** su sondaj kuyusu imalatı gerçekleşmiş ve imalat tamamlanmıştır. Geçici kabul tarihi 14.08.2008'dir.

İzmir İli Torbalı İlçesi T2 Su Sondaj Kuyusu Açılması İşi 28.000,-YTL ihale bedeli ile ihale edilmiş olup, 08.09.2008 tarihinde sözleşmesi imzalanmıştır. 12.09.2008 tarihinde başlayan ve 11.10.2008 tarihinde biten iş kapsamında 1 adet su sondaj kuyusu imalatı gerçekleşmiş ve imalat tamamlanmıştır.

İzmir İli Torbalı Ormanköy, Menderes Çakaltepe, Bayındır Çırpı Hasköy'e Su Sondaj Kuyusu Açılması İşi 10.10.2007 tarihinde 100.200,-YTL İhale bedeli ile ihale edilmiş olup, 05.12.2007 tarihinde sözleşmesi imzalanmıştır. 14.12.2007 tarihinde başlayan ve 30.01.2008 tarihinde biten iş kapsamında Torbalı ilçesinde **1 adet** su sondaj kuyusu imalatı gerçekleşmiş ve imalat tamamlanmıştır. Geçici kabul tarihi 15.02.2008'dir.

Torbalı İlçesinde yapılan sondaj kuyusu çalışmaları

İzmir İli Torbalı İlçesi Çaybaşı Beldesi Ç1 Su Sondaj Kuyusu İnşaatı İşi 28.000,-YTL ihale bedeli ile ihale edilmiş olup, 12.09.2008 tarihinde sözleşmesi imzalanmıştır. 19.09.2008 tarihinde başlayan ve 06.10.2008 tarihinde biten iş kapsamında **1 adet** su sondaj kuyusu imalatı gerçekleşmiş ve imalat tamamlanmıştır. Geçici kabul tarihi 23.10.2008'dir.

İzmir İli Torbalı İlçesi Yeniköy Y1 Su Sondaj Kuyusu Açılması İşi 29.500,-YTL ihale bedeli ile ihale edilmiş olup, 08.09.2008 tarihinde sözleşmesi imzalanmıştır. 12.09.2008 tarihinde başlayan ve 11.10.2008 tarihinde biten iş kapsamında 1 adet su sondaj kuyusu imalatı gerçekleşmiş ve imalat tamamlanmıştır.

İzmir İli Torbalı İlçesi Yazıbaşı Y1 Su Sondaj Kuyusu İnşaatı İşi 28.717,-YTL ihale bedeli ile ihale edilmiş olup, 01.09.2008 tarihinde sözleşmesi imzalanmıştır. 04.09.2008 tarihinde başlayan ve 17.10.2008 tarihinde biten iş kapsamında 1 adet su sondaj kuyusu imalatı gerçekleşmiş ve imalat tamamlanmıştır. Geçici kabul tarihi 31.10.2008'dir.

İzmir İli Torbalı İlçesi Ertuğrul Mahallesi E1 Su Sondaj Kuyusu İnşaatı İşi 27.720,-YTL ihale bedeli ile ihale edilmiş olup, 20.11.2008 tarihinde sözleşmesi imzalanmıştır. 26.11.2008 tarihinde başlayan ve 25.12.2008 tarihinde biten iş kapsamında 1 adet su sondaj kuyusu imalatı gerçekleşmiş ve imalat tamamlanmıştır.

İzmir İli Torbalı İlçesi Karaot Köyü Su Sondaj Kuyusu İnşaatı İşi 20.09.2008 tarihinde 29.500,-YTL ihale bedeli ile ihale edilmiş olup, 08.10.2008 tarihinde sözleşmesi imzalanmıştır. 15.10.2008 tarihinde başlayan ve 31.10.2008 tarihinde biten iş kapsamında **1 adet** su sondaj kuyusu imalatı gerçekleşmiş ve imalat tamamlanmıştır. Geçici kabul tarihi 17.11.2008'dir.

İzmir İli Torbalı İlçesi Kaplancık Köyü K1 Su Sondaj Kuyusu Açılması İşi 01.09.2008 tarihinde 29.500,-YTL ihale bedeli ile ihale edilmiş olup, 09.09.2008 tarihinde sözleşmesi

imzalanmıştır. 18.09.2008 tarihinde başlayan ve 16.10.2008 tarihinde biten iş kapsamında **1 adet** su sondaj kuyusu imalatı gerçekleşmiş ve imalat tamamlanmıştır. Geçici kabul tarihi 24.10.2008'dir.

İzmir İli Urla İçmeler, Kemalpaşa Beşpınar Köyü, Vişneli Köy, Bayındır Furunlu Köyü İle Torbalı İlçesi Karakuyu Beldesine Su Sondaj Kuyusu İnşaatı İşi 01.07.2008 tarihinde 232.035,-YTL ihale bedeli ile ihale edilmiş olup, 21.08.2008 tarihinde sözleşmesi imzalanmıştır. 29.08.2008 tarihinde başlayan ve 26.11.2008 tarihinde biten iş kapsamında **1 adet** su sondaj kuyusu imalatı gerçekleşmiş ve imalat tamamlanmıştır.

İzmir İli Bayındır İlçesi Çırpı Hasköy İçmesuyu Pompa İstasyonuna Enerji Sağlanması ile Torbalı İlçesi Çaybaşı Beldesi Hizmet Binası İçerisinden Geçen AG Hattının Deplase Edilmesi İşi 23.06.2008 tarihinde 28.150,-YTL ihale bedeli ile ihale edilmiş olup, 23.06.2008 tarihinde sözleşmesi imzalanmıştır. 27.06.2008 tarihinde başlayan ve 09.07.2008 tarihinde biten iş kapsamında öngörülen imalatlar gerçekleşmiş ve imalat tamamlanmıştır. Kesin kabul tarihi 16.07.2008'dir.

İzmir İli Torbalı İlçesi Gurgur Dağı İçmesuyu Pompa İstasyonuna Elektrik Temini İşi 12.09.2008 tarihinde 29.750,-YTL ihale bedeli ile ihale edilmiş olup, 17.09.2008 tarihinde sözleşmesi imzalanmıştır. 18.09.2008 tarihinde başlayan ve 23.09.2008 tarihinde biten iş kapsamında öngörülen imalatlar gerçekleşmiş ve imalat tamamlanmıştır. Kesin Kabul Tarihi 25.09.2008'dir.

Torbalı İlçesinde yapılan sondaj kuyusu çalışmaları

İzmir İli Torbalı Ormanköy - Kuşçuburun Köyleri İçmesuyu Pompa İstasyonlarına Elektrik Temini İşi 26.03.2008 tarihinde 28.100,-YTL ihale bedeli ile ihale edilmiş olup, 08.04.2008 tarihinde sözleşmesi imzalanmıştır. 14.04.2008 tarihinde başlayan ve 01.05.2008 tarihinde biten iş kapsamında öngörülen imalatlar gerçekleşmiş ve imalat tamamlanmıştır. Kesin kabul tarihi 09.05.2008'dir.

İzmir İli Menderes İlçesi Oğlananası Köyü İçmesuyu Pompa İstasyonu Elektrik Temini ve Torbalı İlçesi Yazıbaşı Pompa İstasyonu Elektrik Tadilatı Yapılması İşi 26.03.2008 tarihinde 25.300,-YTL ihale bedeli ile ihale edilmiş olup, 08.04.2008 tarihinde sözleşmesi imzalanmıştır. 14.04.2008 tarihinde başlayan ve 02.05.2008 tarihinde biten iş kapsamında öngörülen imalatlar gerçekleşmiş ve imalat tamamlanmıştır. Kesin kabul tarihi 13.05.2008'dir.

İzmir İli Menderes Bahçecik - Yeniköy Arıtma Toplama Havuzu ve Torbalı İlçesi Çaybaşı Beldesi Merkez1 ve Şehitler İçmesuyu Pompa İstasyonlarına Elektrik Temini İşi 29.01.2008 tarihinde 24.250,-YTL ihale bedeli ile ihale edilmiş olup, 07.02.2008 tarihinde sözleşmesi imzalanmıştır. 12.02.2008 tarihinde başlayan ve 29.02.2008 tarihinde biten iş kapsamında öngörülen imalatlar gerçekleşmiş ve imalat tamamlanmıştır. Geçici kabul tarihi 21.03.2008'dir**.**

İzmir İli Torbalı İlçesi Ayrancılar Mevkiinde Bulunan İçmesuyu Pompa İstasyonunun Gücünün Yükseltilmesi İşi 16.12.2008 tarihinde 28.900,-YTL ihale bedeli ile ihale edilmiş olup, 22.12.2008 tarihinde sözleşmesi imzalanmıştır. 24.12.2008 tarihinde başlayan ve 29.12.2008 tarihinde biten iş kapsamında öngörülen imalatlar gerçekleşmiş ve imalat tamamlanmıştır. Kesin kabul tarihi 30.12.2008'dir.

Torbalı Yazıbaşı İçmesuyu Pompa İstasyonunun Güç Yükseltilmesi İşi 01.12.2008 tarihinde 28.700,-YTL ihale bedeli ile ihale edilmiş olup, 18.12.2008 tarihinde sözleşmesi imzalanmıştır. 18.12.2008 tarihinde başlayan ve 23.12.2008 tarihinde biten iş kapsamında öngörülen imalatlar gerçekleşmiş ve imalat tamamlanmıştır. Kesin kabul tarihi 30.12.2008'dir.

İzmir İli Torbalı İlçesi Ormanköy Su Sondaj Kuyusunun İşletmeye Alınması İçin Motopomp Temini ve Montajı ile Saç Kabin Yapılması İşi İş kapsamında öngörülen imalatlar gerçekleşmiş ve imalat tamamlanmıştır.

URLA İLÇESİ

Urla İlçesi İçmeler Su Sondaj Kuyusuna Motopomp Teminini ve Montajı ile Saç Kabin Yapılması İşi

İzmir İli Urla İlçesi Bademler Köyüne Su Sondaj Kuyusu Açılması İnşaatı İşi 11.10.2007 tarihinde 37.170,-YTL ihale bedeli ile ihale edilmiş olup, 29.11.2007 tarihinde sözleşmesi imzalanmıştır. 07.12.2007 tarihinde başlayan ve 19.02.2008 tarihinde biten iş kapsamında 1 adet su sondaj kuyusu imalatı gerçekleşmiş ve imalat tamamlanmıştır.

İzmir İli Urla İçmeler, Kemalpaşa Beşpınar Köyü, Vişneli Köy, Bayındır Furunlu Köyü ile Torbalı İlçesi Karakuyu Beldesine Su Sondaj Kuyusu İnşaatı İşi 01.07.2008 tarihinde 232.035,-YTL ihale bedeli ile ihale edilmiş olup, 21.08.2008 tarihinde sözleşmesi imzalanmıştır. 29.08.2008 tarihinde başlayan ve 26.11.2008 tarihinde biten iş kapsamında Urla ilçesinde **1 adet** su sondaj kuyusu imalatı gerçekleşmiş ve imalat tamamlanmıştır.

İzmir İli Urla İlçesi Gülbahçe ve Menderes Çile-Çakaltepe Köyleri İçmesuyu Pompa İstasyonlarına Enerji Sağlanması İşi 27.700,-YTL ihale bedeli ile ihale edilmiştir. 14.04.2008 tarihinde başlayan ve 13.05.2008 tarihinde biten iş kapsamında öngörülen imalatlar gerçekleşmiş ve imalat tamamlanmıştır.

ÜRKMEZ İLÇESİ

Seferihisar İlçesi Ürkmez Beldesi Ü1 Su Sondaj Kuyusu İnşaatı İşi 25.000,-YTL ihale bedeli ile ihale edilmiş olup, 18.07.2008 tarihinde sözleşmesi imzalanmıştır. 22.07.2008

tarihinde başlayan ve 14.08.2008 tarihinde biten iş kapsamında 1 adet su sondaj kuyusu imalatı gerçekleşmiş ve imalat tamamlanmıştır. Geçici kabul tarihi 25.08.2008'dir.

Ürkmez Beldesi Ü1 Su Sondaj Kuyusu

MUHTELİF İLÇELER

Bayındır İlçesi Kızılağaç Köyü İle Torbalı İlçesi Ormanköy Köyü Kuyu Sularındaki Demir ve Mangan'ın Giderimi İçin İçmesuyu Arıtma Ünitesi Temini ve Montajı İşi İş kapsamında öngörülen imalatlar gerçekleşmiş ve imalat tamamlanmıştır.

İzmir İli Kemalpaşa İlçesi A1 Ve A2 Kuyusu İle Foça İlçesi Yenibağarası ve Aliağa İlçesi Samurlu Köyü Su Sondaj Kuyusunun İşletmeye Alınması İçin Motopomp Temini ve Montajı ile Saç Kabin Yapılması İşi İş kapsamında öngörülen imalatlar gerçekleşmiş ve imalat tamamlanmıştır.

YENİ İLETİM HATLARI ve TERFİ İSTASYONU İŞLERİ

BORNOVA İLÇESİ

İzmir İli Bornova İlçesi Yaka Köyü Su Sondaj Kuyusunun Motopomp Montajı ve Terfi Hattı İnşaatı İşi 84.518,-YTL ihale bedeli ile ihale edilmiş olup, 28.07.2008 tarihinde sözleşmesi imzalanmıştır. 06.08.2008 tarihinde başlayan ve 04.10.2008 tarihinde biten iş kapsamında **1.674,63mt.** uzunluğunda Ø110mm PVC boru imalatı gerçekleşmiş ve imalat tamamlanmıştır.

KONAK İLÇESİ

Uzundere TOKİ Pompa İstasyonu ve İletim Hattı İnşaatı İşi 28.05.2007 tarihinde 319.000,-YTL ihale bedeli ile ihale edilmiş olup, 20.08.2007 tarihinde sözleşmesi imzalanmıştır. 31.08.2007 tarihinde başlayan ve 28.01.2008 tarihinde biten iş kapsamında **1.655,-mt.** uzunluğunda Ø300mm Düktil Font boru imalatı gerçekleşmiş ve imalat tamamlanmıştır.

Uzundere TOKİ Pompa İstasyonu ve İletim Hattı İnşaatı

ALİAĞA İLÇESİ

Aliağa İlçesi Uzunhasanlar Mevkii Kuyuları ile Mevcut 100 m³ İçmesuyu Toplama Deposu Arası Terfi Hattı İnşaatı İşi 12.05.2008 tarihinde 198.500,-YTL ihale bedeli ile ihale edilmiş olup, 07.07.2008 tarihinde sözleşmesi imzalanmıştır. 15.07.2008 tarihinde başlayan ve 13.10.2008 tarihinde biten iş kapsamında **326,86mt.** uzunluğunda Ø200mm Düktil Font boru, **2644,73mt.** uzunluğunda Ø300mm Düktil Font boru, **10,-mt.** uzunluğunda Ø300mm çelik boru, **8,-mt.** uzunluğunda Ø400mm çelik boru, **16,-mt.** uzunluğunda Ø500mm çelik boru imalatı gerçekleşmiş ve imalat tamamlanmıştır. Geçici kabul tarihi 31.10.2008'dir.

Aliağa İlçesi Helvacı Beldesi Terfi Hattı İnşaatı İşi 18.02.2008 tarihinde 124.550,00-YTL ihale bedeli ile ihale edilmiş olup, 02.06.2008 tarihinde sözleşmesi imzalanmıştır. 11.06.2008 tarihinde başlayan ve 25.07.2008 tarihinde biten iş kapsamında **2.704,-mt.** uzunluğunda Ø160mm boru imalatı gerçekleşmiş ve imalat tamamlanmıştır.

Aliağa İlçesi Terfi Hattı

Aliağa İlçesi Çıtak Köyü 200 m³, Menemen İlçesi Görece Köyü 100 m³ İçmesuyu Depo İnşaatları İle Mevcut İletim Hat Bağlantılarının Yapılması İnşaatı İşi 19.03.2008 tarihinde 207.000,-YTL ihale bedeli ile ihale edilmiş olup, 17.04.2008 tarihinde sözleşmesi imzalanmıştır. 24.04.2008 tarihinde başlayan ve 19.09.2008 tarihinde biten iş kapsamında Menemen İlçesi' nde **168,05mt.** uzunluğunda Ø100mm 10 ATÜ PVC Boru, ve 100m³ B.A. Gömme depo imalatı gerçekleşmiş ve imalat tamamlanmıştır. Geçici kabul tarihi 16.10.2008'dir.

İçmesuyu Depo İnşaatları İle Mevcut İletim Hat Bağlantılarının Yapılması işi

KEMALPAŞA İLÇESİ

İzmir İli Kemalpaşa İlçesi A1-A2 Kuyuları Arası İçmesuyu Terfi Hattı İnşaatı İşi 21.06.2008 tarihinde 258.780,-YTL ihale bedeli ile ihale edilmiş olup, 22.08.2008 tarihinde sözleşmesi imzalanmıştır. 03.09.2008 tarihinde başlayan ve 30.01.2009 tarihinde biten iş kapsamında **1.975,70mt.** Ø300mm DF boru döşenmesi imalatı gerçekleşmiş ve imalat tamamlanmıştır.

MENDERES İLÇESİ

Tahtalı Barajı Su Alma Yapısı İçmesuyu İsale Hattı İnşaatı İşi 08.02.2008 tarihinde 28.570,-YTL ihale bedeli ile ihale edilmiş olup, 31.03.2008 tarihinde sözleşmesi imzalanmıştır. 10.04.2008 tarihinde başlayan ve 09.05.2008 tarihinde biten iş kapsamında **1.319,-mt.** uzunluğunda PVC boru döşenmesi imalatı gerçekleşmiş ve imalat tamamlanmıştır.

URLA İLÇESİ

Urla İlçesi Özbek - Eğriliman Bölgesi İçmesuyu İsale Hattı ve Şebeke İnşaatı İşi 28.02.2008 tarihinde 109.966,-YTL ihale bedeli ile ihale edilmiş olup, 16.05.2008 tarihinde sözleşmesi imzalanmıştır. 22.05.2008 tarihinde başlayan ve 19.08.2008 tarihinde biten iş kapsamında **4.155,24mt.** uzunluğunda Ø110mm HDPE 100 boru, **71,05mt.** uzunluğunda Ø160mm HDPE 100 boru döşenmesi imalatı gerçekleşmiş ve imalat tamamlanmıştır.

Özbek - Eğriliman Bölgesi İçmesuyu İsale Hattı ve Şebeke İnşaatı İşi

ÜRKMEZ İLÇESİ

Tahtalı Barajı ile Ürkmez İçmesuyu Arıtma Tesisi Arası İletim Hattı İnşaatı İşi 01.05.2008 tarihinde 548.502,78YTL ihale bedeli ile ihale edilmiş olup, 20.06.2008 tarihinde sözleşmesi imzalanmıştır. 30.06.2008 tarihinde başlayan ve 27.09.2008 tarihinde biten iş kapsamında **9.444,18mt.** uzunluğunda Ø300mm Düktil Font boru, **348,18mt.** uzunluğunda Ø300mm çelik boru, **232,-mt.** uzunluğunda Ø600mm çelik boru ile yatay sondajlı karayolu geçişi imalatı gerçekleşmiş ve imalat tamamlanmıştır.

Tahtalı Barajı ile Ürkmez İçmesuyu Arıtma Tesisi Arası İletim Hattı İnşaatı

Tahtalı Barajı ile Ürkmez İçmesuyu Arıtma Tesisi Arası İletim Hattı İnşaatı

KANAL İNŞAAT ŞUBE MÜDÜRLÜĞÜ

Etüd ve Plan Dairesi Başkanlığı tarafından projelendirilip, Ticaret İşleri Dairesi Başkanlığı tarafından da, ihalesi yapılan ve sözleşmesi imzalanan kanal şebeke, yağmursuyu ve dere ıslah yatırımlarının sözleşmesine, projesine ve teknik şartnamesine uygun olarak imalatının yapımından ve denetiminden sorumludur.

KANALİZASYON ŞEBEKE İŞLERİ

BALÇOVA İLÇESİ

İzmir İli Balçova İlçesi İnciraltı Caddesi Yıldız, Başak Sokaklar Atıksu ve Yağmursuyu İnşaatı İşi 26.07.2007 tarihinde 189.000,-YTL ihale bedeli ile ihale edilmiş olup, 14.09.2007 tarihinde sözleşmesi imzalanmıştır. 24.09.2007 tarihinde başlayan ve 25.01.2008 tarihinde biten iş kapsamında **718,62mt.** uzunluğunda Ø300mm Entegre Contalı Beton Boru, **143,83mt.** uzunluğunda Ø400mm Korige Boru, **72,19mt.** uzunluğunda delikli saç ile B.A yağmursuyu kanalı döşenmesi imalatı gerçekleşmiş ve imalat tamamlanmıştır. Geçici kabul tarihi 15.02.2008'dir.

Caddesi Yıldız, Başak Sokaklar Atıksu ve Yağmursuyu İnşaatı İşi

BORNOVA İLÇESİ

İzmir İli Bornova İlçesi Atatürk Mahallesi 925 Sokak Kanalizasyon İnşaatı İşi 17.03.2008 tarihinde 29.249,-YTL ihale bedeli ile ihale edilmiş olup, 14.04.2008 tarihinde sözleşmesi imzalanmıştır. 18.04.2008 tarihinde başlayan ve 22.05.2008 tarihinde biten iş kapsamında **199,48mt.** uzunluğunda Ø300mm Entegre Contalı Beton Boru döşenmesi imalatı gerçekleşmiş ve imalat tamamlanmıştır. Geçici kabul tarihi 03.06.2008'dir.

İzmir İli Doğanlar Mahallesi Hurdacılar Sitesi Kanalizasyon İnşaatı İşi 25.03.2008 tarihinde 62.696,-YTL ihale bedeli ile ihale edilmiş olup, 21.05.2008 tarihinde sözleşmesi imzalanmıştır. 22.05.2008 tarihinde başlayan ve 04.07.2008 tarihinde biten iş kapsamında

907,45mt. uzunluğunda Ø300mm Entegre Contalı Beton Boru döşenmesi imalatı gerçekleşmiş ve imalat tamamlanmıştır. Geçici kabul tarihi 04.07.2008' dir.

İzmir İli Bornova İlçesi Naldöken Mahallesi 1271 Sokak ile İzbeton Arası Kanalizasyon İnşaatı İşi 24.04.2008 tarihinde 49,708.00-YTL ihale bedeli ile ihale edilmiş olup, 28.05.2008 tarihinde sözleşmesi imzalanmıştır. 05.06.2008 tarihinde başlayan ve 14.11.2008 tarihinde biten iş kapsamında **553,50.mt** Ø300mm ECBB döşenmesi imalatı gerçekleşmiş ve imalat tamamlanmıştır. Geçici kabul tarihi 24.11.2008'dir.

İzmir İli Bornova İlçesi Atatürk Mahallesi Türkay Caddesi Kanalizasyon İnşaatı İşi 29.04.2008 tarihinde 16.050,-YTL ihale bedeli ile ihale edilmiş olup, 06.06.2008 tarihinde sözleşmesi imzalanmıştır. 11.06.2008 tarihinde başlayan ve 09.08.2008 tarihinde biten iş kapsamında **122,05mt.** uzunluğunda Ø300mm Entegre Contalı Beton Boru döşenmesi imalatı gerçekleşmiş ve imalat tamamlanmıştır.

İzmir İli Bornova İlçesi Evka-3 Mah. 126/10 Sok. Işıkkent Karacaoğlan Mah. 6213 Sok. Kanalizasyon İnşaatı İşi 22.04.2008 tarihinde 29.254,-YTL ihale bedeli ile ihale edilmiş olup, 10.06.2008 tarihinde sözleşmesi imzalanmıştır. 17.06.2008 tarihinde başlayan ve 07.07.2008 tarihinde biten iş kapsamında **309,15mt.** uzunluğunda Ø300mm Entegre Contalı Beton Boru döşenmesi imalatı gerçekleşmiş ve imalat tamamlanmıştır. Geçici kabul tarihi 24.07.2008'dir.

İzmir İli Bornova İlçesi Naldöken Mahallesi 1242/2-1226/2-1227-1230 Sokaklar Kanalizasyon İnşaatı İşi 29.04.2008 tarihinde 25.156,-YTL ihale bedeli ile ihale edilmiş olup, 12.06.2008 tarihinde sözleşmesi imzalanmıştır. 20.06.2008 tarihinde başlayan ve 19.07.2008 tarihinde biten iş kapsamında **376,42mt.** uzunluğunda Ø300mm Entegre Contalı Beton Boru döşenmesi imalatı gerçekleşmiş ve imalat tamamlanmıştır.

İzmir İli Bornova İlçesi 4.Sanayi Sitesi İçmesuyu ve Kanalizasyon Şebekesi İnşaatı İşi 14.05.2008 tarihinde 294.471,-YTL ihale bedeli ile ihale edilmiş olup, 17.07.2008 tarihinde sözleşmesi imzalanmıştır. 25.07.2008 tarihinde başlayan ve 22.10.2008 tarihinde biten iş kapsamında **2.562mt.** uzunluğunda Ø300mm Entegre Contalı Beton Boru döşenmesi imalatı gerçekleşmiş ve imalat tamamlanmıştır. Geçici kabul tarihi 12.11.2008'dir.

BUCA İLÇESİ

İzmir İli Buca İlçesi Hipodrom ve Akıncılar Mah. Aydın Hatboyu ve Akdoğan Caddesi 557 ve 548 Sk. B.A Yağmursuyu Kanalı İnşaatı İşi 432.623,-YTL ihale bedeli ile ihale edilmiş olup, 10.11.2008 tarihinde sözleşmesi imzalanmıştır. 18.11.2008 tarihinde başlayan ve 15.06.2009 tarihinde bitmesi planlanan işin yer teslimi yapılıp, işe başlanmıştır.

Buca İlçesi Yenigün Mahallesi 270/ 7-8-9 Sokaklar, Adatepe Mahallesi 62/7, 35 Sokaklar Kanalizasyon İnşaatı İşi 11.02.2008 tarihinde 63.000,-YTL ihale bedeli ile ihale edilmiş olup, 28.03.2008 tarihinde sözleşmesi imzalanmıştır. 03.04.2008 tarihinde başlayan ve 01.07.2008 tarihinde biten iş kapsamında **662,83mt.** uzunluğunda Ø300mm Entegre Contalı Beton Boru döşenmesi imalatı gerçekleşmiş ve imalat tamamlanmıştır.

Yenigün Mahallesi 270/ 7-8-9 Sokaklar, Adatepe Mahallesi 62/7, 35 Sokaklar Kanalizasyon İnşaatı İşi

İzmir İli Buca İlçesi Kuruçeşme Mahallesi 205/37 Sokak, Fırat Mahallesi 647/12 Sokak, Gazi Mahallesi 1104,1105,1080/1 Sokaklar, Mustafa Kemal Mahallesi 697/14 Sokaklar Kanalizasyon İnşaatı İşi 27.02.2008 tarihinde 79.004,-YTL ihale bedeli ile ihale edilmiş olup, 30.04.2008 tarihinde sözleşmesi imzalanmıştır. 09.05.2008 tarihinde başlayan ve 08.07.2008 tarihinde biten iş kapsamında **870,17mt.** uzunluğunda Ø300mm Korige boru döşenmesi imalatı gerçekleşmiş ve imalat tamamlanmıştır. Geçici kabul tarihi 28.07.2008'dir.

ÇİĞLİ İLÇESİ

İzmir İli Çiğli İlçesi Büyük Çiğli Mahallesi 8221 Sokak Kanalizasyon İnşaatı İşi

21.02.2008 tarihinde 21.972,-YTL ihale bedeli ile ihale edilmiş olup, 11.03.2008 tarihinde sözleşmesi imzalanmıştır. 14.03.2008 tarihinde başlayan ve 28.03.2008 tarihinde biten iş kapsamında **196,22mt.** uzunluğunda Ø300mm Entegre Contalı Beton Boru döşenmesi imalatı gerçekleşmiş ve imalat tamamlanmıştır. Geçici kabul tarihi 08.04.2008'dir.

Büyük Çiğli Mahallesi 8221 Sokak Kanalizasyon İnşaatı İşi

Sasalı Beldesi ve Kaklıç Köyü ile Çiğli Atıksu Arıtma Tesisi Arası Atıksu İletim Hattı ve Terfi Merkezleri İnşaatı İşi 04.12.2007 tarihinde 1.064.000,-YTL ihale bedeli ile ihale edilmiş olup, 15.02.2008 tarihinde sözleşmesi imzalanmıştır. 22.02.2008 tarihinde başlayan ve 20.06.2008 tarihinde biten iş kapsamında **1.243,-mt.** uzunluğunda Ø500mm HDPE Korige boru, **2.180,-mt.** uzunluğunda Ø315mm HDPE ND 10 ATÜ boru, **1.865,-mt.** uzunluğunda Ø400mm HDPE ND ATÜ boru, **1.367,-mt.** uzunluğunda Ø600mm HDPE boru, **195,-mt.** uzunluğunda Ø400mm HDPE SN8 Korige boru döşenmesi imalatı gerçekleşmiş ve imalat tamamlanmıştır.

Sasalı Beldesi ve Kaklıç Köyü ile Çiğli Atıksu Arıtma Tesisi Arası Atıksu İletim Hattı ve Terfi Merkezleri İnşaatı

İzmir İli Çiğli İlçesi Evka 5 Mahallesi 8809/20 ve 8809/22 Sokaklar Kanalizasyon İnşaatı İşi 36.758,-YTL ihale bedeli ile ihale edilmiş olup, 14.05.2008 tarihinde sözleşmesi imzalanmıştır. 22.05.2008 tarihinde başlayan ve 20.07.2008 tarihinde biten iş kapsamında

286,67mt. uzunluğunda Ø300mm Entegre Contalı Beton Boru döşenmesi imalatı gerçekleşmiş ve imalat tamamlanmıştır.

İzmir İli Kaklıç Köyü Atıksu ve İçmesuyu Şebeke İnşaatı İşi 21.06.2007 tarihinde 649.000,-YTL ihale bedeli ile ihale edilmiş olup 23.07.2007 tarihinde sözleşmesi imzalanmıştır. 27.07.2007 tarihinde başlayan ve 21.02.2008 tarihinde biten iş kapsamında **5.801,62mt.** uzunluğunda Ø300mm E.C.B boru, **1.063,12mt.** uzunluğunda Ø400mm E.C.B boru döşenmesi imalatı gerçekleşmiş ve imalat tamamlanmıştır.

İzmir İli Sasalı Beldesi Atıksu ve İçmesuyu Şebeke İnşaatı İşi 04.05.2007 tarihinde 1.320.000,-YTL ihale bedeli ile ihale edilmiş olup, 02.08.2007 tarihinde sözleşmesi imzalanmıştır. 10.08.2007 tarihinde başlayan ve 03.08.2008 tarihinde biten iş kapsamında **1.796,94mt.** uzunluğunda Ø300mm Beton Boru, **21,55mt.** uzunluğunda Ø400mm Beton Boru döşenmesi imalatı 2008 yılında gerçekleşmiştir.

GAZİEMİR İLÇESİ

İzmir İli Gaziemir İlçesi Irmak Mahallesi 36-700-709-711-713 Sokak Kanalizasyon İnşaatı İşi 24.04.2008 tarihinde 25.160,-YTL ihale bedeli ile ihale edilmiş olup 23.06.2008 tarihinde sözleşmesi imzalanmıştır. 03.07.2008 tarihinde başlayan ve 31.08.2008 tarihinde biten iş kapsamında **435,80mt.** uzunluğunda Ø300mm Entegre Contalı Beton Boru döşenmesi imalatı gerçekleşmiş ve imalat tamamlanmıştır.

İzmir İli Gaziemir ilçesi Yeşil Mahalle 58 Sokak ve Atıfbey Mahallesi 11/7-11/5-68 Sokaklar Kanalizasyon İnşaatı İşi 25.04.2008 tarihinde 42.965,-YTL ihale bedeli ile ihale edilmiş olup, 12.06.2008 tarihinde sözleşmesi imzalanmıştır. 19.06.2008 tarihinde başlayan ve 17.08.2008 tarihinde biten iş kapsamında **717,66mt.** uzunluğunda Ø300mm Entegre Contalı Beton Boru döşenmesi imalatı gerçekleşmiş ve imalat tamamlanmıştır.

İzmir İli Gaziemir İlçesi Akçay Caddesinde Kutu Menfez Döşenmesi İnşaatı İşi 15,400.00-YTL ihale bedeli ile Egeli Mühendislik'e ihale edilmiş olup, 26.05.2008 tarihinde sözleşmesi imzalanmıştır. 29.05.2008 tarihinde başlayan ve 12.06.2008 tarihinde biten iş kapsamında **84mt.** Kutu menfez döşenmesi imalatı gerçekleşmiş ve imalat tamamlanmıştır.

İzmir İli Gaziemir İlçesi Killik Deresi Yatağında Düzenleme ve Atıksu Kanalı İnşaatı İşi 01.11.2007 tarihinde 212.000,-YTL ihale bedeli ile ihale edilmiş olup, 17.12.2007 tarihinde sözleşmesi imzalanmıştır. 26.12.2007 tarihinde başlayan ve 02.04.2008 tarihinde biten iş kapsamında **301,-mt.** uzunluğunda Ø300mm Entegre contalı beton boru imalatı gerçekleşmiş ve imalat tamamlanmıştır. Geçici kabul tarihi 02.05.2008'dir.

GÜZELBAHÇE İLÇESİ

İzmir İli Güzelbahçe İlçesi Yelki Beldesi Mareşal Fevzi Çakmak Caddesi ve İnönü Caddesi Kanalizasyon İnşaat İşi 158.023,-YTL ihale bedeli ile ihale edilmiş olup, 06.06.2008 tarihinde sözleşmesi imzalanmıştır. 12.06.2008 tarihinde başlayan ve 09.10.2008 tarihinde biten iş kapsamında **1.951,91mt.** uzunluğunda Ø300mm Entegre Contalı Beton Boru döşenmesi imalatı gerçekleşmiş ve imalat tamamlanmıştır.

Güzelbahçe İlçesi Yelki Beldesi Mareşal Fevzi Çakmak Caddesi ve İnönü Caddesi Kanalizasyon İnşaat İşi

KARŞIYAKA İLÇESİ

İzmir İli Karşıyaka ve Çiğli İlçeleri Muhtelif Cadde ve Sokaklarda Kanalizasyon İnşaatı İşi 24.08.2007 tarihinde 108.990,-YTL ihale bedeli ile ihale edilmiş olup, 09.11.2007 tarihinde sözleşmesi imzalanmıştır. 16.11.2007 tarihinde başlayan ve 10.01.2008 tarihinde biten iş kapsamında **283,70mt.** uzunluğunda Ø300mm HDPE boru döşenmesi imalatı gerçekleşmiş ve imalat tamamlanmıştır. Geçici kabul tarihi 23.01.2008'dir.

KONAK İLÇESİ

İzmir İli Konak İlçesi Umurbey Mahallesi 1498 Sokak Kanalizasyon İnşaatı İşi

10.04.2008 tarihinde 9.984,-YTL ihale bedeli ile ihale edilmiş olup, 21.04.2008 tarihinde sözleşmesi imzalanmıştır. 24.04.2008 tarihinde başlayan ve 05.05.2008 tarihinde biten iş kapsamında **85,26mt.** uzunluğunda Ø300mm Entegre Contalı Beton Boru döşenmesi imalatı gerçekleşmiş ve imalat tamamlanmıştır. Geçici kabul tarihi 19.09.2008'dir.

İzmir İli Konak İlçesi 2.Kadriye Mahallesi 678, 691/2, 691/3 Sokak, Altıntaş Mahallesi 361-362 Sokak, Selvili Mahallesi 4019/2 Sokak Vatan Mahallesi 9043-9047-9049-9051-9064 Sokak, Umut Mahallesi 3820-3822 Sokaklar Atıksu Kanalı İnşaatı İşi 07.03.2007 tarihinde 215.000,-YTL ihale bedeli ile ihale edilmiş olup, 11.05.2007 tarihinde sözleşmesi imzalanmıştır. 18.05.2007 tarihinde başlayan ve 25.12.2007 tarihinde biten iş kapsamında **851,44mt.** uzunluğunda Ø300mm Entegre Contalı Beton Boru döşenmesi imalatı gerçekleşmiş ve imalat tamamlanmıştır. Geçici kabul tarihi 25.12.2007'dir.

Konak İlçesi Vatan Mah. 9250 Sok. Bahçelievler Mah. 372 Sok. ve Ali Rıza Avni Bulvarı, Refet Bele Mah. 9131/16 - 9131/11 Sok. Metin Oktay Mah. 123/10 Sk. Kanalizasyon İnşaatı İşi 29.04.2008 tarihinde 92.001,-YTL ihale bedeli ile ihale edilmiş olup, 24.06.2008 tarihinde sözleşmesi imzalanmıştır. 02.07.2008 tarihinde başlayan ve 29.09.2008 tarihinde biten iş kapsamında **543,52mt.** uzunluğunda Ø300mm Entegre Contalı Beton Boru döşenmesi imalatı gerçekleşmiş ve imalat tamamlanmıştır.

İzmir İli Konak İlçesi Limontepe Kavşağı Mevkii TOKi Uzundere Konutları Yatay Delgi Metodu ile İçmesuyu ve Atıksu Hattı Geçirilmesi ve Kanalizasyon Hattı İnşaatı İşi

23.08.2007 tarihinde 256.000.-YTL ihale bedeli ile ihale edilmiş olup, 23.08.2007 tarihinde sözleşmesi imzalanmıştır. 31.08.2007 tarihinde başlayan ve 25.01.2008 tarihinde biten iş kapsamında **685,11mt.** uzunluğunda Ø300mm Entegre Contalı Beton Boru döşenmesi imalatı gerçekleşmiş ve imalat tamamlanmıştır. Geçici kabul tarihi 17.04.2008'dir.

NARLIDERE İLÇESİ

İzmir İli Narlıdere İlçesi Mezarlık İçi Yağmursuyu Toplama Kanalı İnşaatı İşi 02.04.2007 tarihinde 154.000,-YTL ihale bedeli ile ihale edilmiş olup, 31.05.2007 tarihinde sözleşmesi imzalanmıştır. 07.06.2007 tarihinde başlayan ve 26.12.2007 tarihinde biten iş kapsamında **62,52mt.** uzunluğunda betonarme U kesit, **8mt.** uzunluğunda betonarme menfez imalatı gerçekleşmiş ve imalat tamamlanmıştır. Geçici kabul tarihi 07.04.2008'dir.

ALİAĞA İLÇESİ

İzmir İli Aliağa İlçesi Atıksu Kanalı İnşaatı İşi 3.229.088,70YTL ihale bedeli ile ihale edilmiş olup, 14.03.2008 tarihinde sözleşmesi imzalanmıştır. 21.03.2008 tarihinde başlayan ve 13.06.2009 tarihinde bitmesi planlanan iş kapsamında **24.628,69mt.** uzunluğunda Ø200mm Entegre Contalı Beton Boru, **2.590,56mt.** uzunluğunda Ø300mm Entegre Contalı Beton Boru, **624,84mt.** uzunluğunda Ø400mm Entegre Contalı Beton Boru döşenmesi imalatı gerçekleşmiştir. İmalat devam etmektedir.

Aliağa İlçesi Atıksu Kanalı İnşaatı

BAYINDIR İLÇESİ

İzmir İli Bayındır İlçesi Söğütören Köyü Atıksu Kanalı ve Fosseptik İnşaatı İşi 84.371,-YTL ihale bedeli ile ihale edilmiş olup, 17.11.2008 tarihinde sözleşmesi imzalanmıştır. 20.11.2008 tarihinde başlayan ve 19.03.2009 tarihinde bitmesi planlanan işin yer teslimi yapılmış olup, işe başlanmıştır.

MENDERES İLÇESİ

İzmir İli Menderes İlçesi Atıksu Kanalı İnşaatı İşi 2.299.510,50YTL ihale bedeli ile ihale edilmiş olup, 08.09.2008 tarihinde sözleşmesi imzalanmıştır. 17.09.2008 tarihinde başlayan ve 11.09.2009 tarihinde bitmesi planlanan iş kapsamında **6.445,98mt.** uzunluğunda Ø200mm Entegre Contalı Beton Boru temini ve döşenmesi imalatı gerçekleşmiştir. İmalat devam etmektedir.

Menderes İlçesi Atıksu Kanalı İnşaatı İşi

MENEMEN İLÇESİ

İzmir İli Menemen İlçesi Çaltı Köyü Kanalizasyon ve Fosseptik İnşaatı İşi 111.210,-YTL ihale bedeli ile ihale edilmiş olup, 24.11.2008 tarihinde sözleşmesi imzalanmıştır. 28.11.2008 tarihinde başlayan ve 27.03.2009 tarihinde bitmesi planlanan işin yer teslimi yapılmış olup, işe başlanmıştır.

İzmir İli Menemen İlçesi Muhtelif Sokaklar Kanalizasyon İnşaatı İşi 31.03.2008 tarihinde 463.984,30YTL ihale bedeli ile ihale edilmiş olup, 23.06.2008 tarihinde sözleşmesi imzalanmıştır. 02.07.2008 tarihinde başlayan ve 28.12.2008 tarihinde biten iş kapsamında **3.157,17mt.** uzunluğunda Ø200mm Entegre Contalı Beton Boru, **268,07mt.** uzunluğunda Ø400mm Entegre Contalı Beton Boru temini ve döşenmesi imalatı gerçekleşmiş ve imalat tamamlanmıştır.

Menemen İlçesi Muhtelif Sokaklar Kanalizasyon

SEFERİHİSAR İLÇESİ

İzmir İli Seferihisar İlçesi Fevziye Hepkan Meslek Yüksek Okulu Çamlık Caddesi Atıksu Kanalı İnşaatı İşi 35.029,-YTL ihale bedeli ile ihale edilmiş olup, 20.11.2008 tarihinde sözleşmesi imzalanmıştır. 30.10.2008 tarihinde başlayan ve 28.11.2008 tarihinde biten iş kapsamında **307,59mt.** uzunluğunda Ø300mm beton boru döşemesi imalatı gerçekleşmiş ve imalat tamamlanmıştır.

İzmir İli Seferihisar İlçesi Orhanlı ve Payamlı Köyleri Atıksu Kanalı İnşaatı İşi 21.07.2008 tarihinde 589.937,-YTL ihale bedeli ihale edilmiş olup, 28.08.2008 tarihinde sözleşmesi imzalanmıştır. 01.09.2008 tarihinde başlayan ve 29.12.2008 tarihinde biten iş kapsamında 4.580,74mt. uzunluğunda Ø300mm Entegre Contalı Beton Boru temini ve döşenmesi imalatı gerçekleşmiş ve imalat tamamlanmıştır.

TORBALI İLÇESİ

İzmir İli Torbalı İlçesi Subaşı Beldesi Şebeke ve Toplayıcı Hatlar İnşaatı İşi 1.099.446,80YTL ihale bedeli ile ihale edilmiş olup, 11.11.2008 tarihinde sözleşmesi imzalanmıştır. 19.11.2008 tarihinde başlayan ve 17.05.2009 tarihinde bitmesi planlanan iş kapsamında öngörülen imalatlar devam etmektedir.

İzmir İli Torbalı İlçesi Subaşı Beldesi Şebeke ve Toplayıcı Hatlar İnşaatı İşi

URLA İLÇESİ

İzmir İli Urla İlçesi Atıksu Kanalı İnşaatı İşi 10.10.2007 tarihinde 1.777.314,-YTL ihale bedeli ile ihale edilmiş olup, 28.12.2007 tarihinde sözleşmesi imzalanmıştır. 02.01.2008 tarihinde başlayan ve 31.12.2008 tarihinde biten iş kapsamında **16.826,90mt.** uzunluğunda Ø200mm E.C.B boru, **72,00mt.** uzunluğunda Ø300mm E.C.B boru, **786,37mt.** uzunluğunda Ø500mm E.C.B boru temini ve döşenmesi imalatı gerçekleşmiş ve imalat tamamlanmıştır.

Urla İlçesi Atıksu Kanalı İnşaatı İşi

Urla İlçesi Atıksu Kanalı İnşaatı İşi

ÜRKMEZ İLÇESİ

İzmir İli Ürkmez Beldesi Belediye Hizmet Binası Yakınındaki Derenin Düzenlenmesi ve Atıksu Kanalı İnşaatı İşi 20.08.2007 tarihinde 174.000,-YTL ihale bedeli ile ihale edilmiş olup, 09.11.2007 tarihinde sözleşmesi imzalanmıştır. 16.11.2007 tarihinde başlayan ve 08.04.2008 tarihinde biten iş kapsamında **216,71mt.** uzunluğunda Ø300mm beton boru, **12,-mt.** uzunluğunda Ø200mm beton boru, **378,-mt.** uzunluğunda kanal betonu imalatı gerçekleşmiş ve imalat tamamlanmıştır. Geçici kabul tarihi 18.04.2008'dir.

DERE ISLAHI YATIRIMLARI

BORNOVA İLÇESİ

Manda Çayının Bornova İlçesi Mevlana ve Ümit Mahallelerinden Geçen Kısmında Taban Kaplaması İnşaatı İşi 29.02.2008 tarihinde 103.000,-YTL ihale bedeli ile ihale edilmiş olup, 30.04.2008 tarihinde sözleşmesi imzalanmıştır. 07.05.2008 tarihinde başlayan ve 09.06.2008 tarihinde biten iş kapsamında **1.277,-mt.** uzunluğunda dere ıslahı çalışmaları gerçekleşmiş ve imalat tamamlanmıştır. Geçici kabul tarihi 25.06.2008'dir.

İzmir İli Bornova İlçesi Bornova Çayı ve Laka Deresi Kenarlarına Korkuluk Yapılması İşi 20.05.2008 tarihinde 648.700,-YTL ihale bedeli ile ihale edilmiş olup, 18.07.2008 tarihinde sözleşmesi imzalanmıştır. 23.07.2008 tarihinde başlayan ve 18.01.2009 tarihinde biten iş kapsamında **5.026,-mt.** uzunluğunda kargir imalatı gerçekleşmiş ve imalat tamamlanmıştır.

Bornova Çayı ve Laka Deresi Kenarlarına Korkuluk Yapılması İşi

İzmir İli Bornova İlçesi Kazankulbu Deresi Islah İnşaatı İşi 634.000,-YTL ihale bedeli ile ihale edilmiştir. 28.10.2008 tarihinde başlayan ve 25.04.2009 tarihinde bitmesi planlanan iş kapsamında öngörülen imalatlar devam etmektedir.

BUCA İLÇESİ

İzmir İli Buca İlçesi Kaynaklar Mezarlığı İçinden Geçen Derenin Islah İnşaatı İşi 24.01.2007 tarihinde 295.000,-YTL ihale bedeli ile ihale edilmiş olup, 06.04.2007 tarihinde sözleşmesi imzalanmıştır. 16.04.2007 tarihinde başlayan ve 31.12.2007 tarihinde biten iş kapsamında **676,-mt.** uzunluğunda dere ıslahı (U kesit ve menfez) imalatı gerçekleştirilerek iş tamamlanmış olup ödemesi 2008 yılında yapılmıştır.

Buca İlçesi Kaynaklar Mezarlığı İçinden Geçen Derenin Islahı

GAZİEMİR İLÇESİ

İzmir İli Gaziemir İlçesi Killik Deresi Yatağında Düzenleme ve Atıksu Kanalı İnşaatı İşi 01.11.2007 tarihinde 212.000,-YTL ihale bedeli ile ihale edilmiş olup, 17.12.2007 tarihinde sözleşmesi imzalanmıştır. 26.12.2007 tarihinde başlayan ve 02.04.2008 tarihinde biten iş kapsamında **423,-mt.** uzunluğunda taş duvar ve dere ıslahı, imalatı gerçekleşmiş ve imalat tamamlanmıştır. Geçici kabul tarihi 02.05.2008'dir.

Gaziemir İlçesi Killik Deresi Yatağında Düzenleme

KARŞIYAKA İLÇESİ

İzmir İli Karşıyaka İlçesi Onur Mahallesi Ilıca Deresi Dere Düzenleme ve Kanalizasyon İnşaatı İşi 17.07.2008 tarihinde 774.500,-YTL ihale bedeli ile ihale edilmiş olup, 12.09.2008 tarihinde sözleşmesi imzalanmıştır. 17.09.2008 tarihinde başlayan ve 15.03.2009 tarihinde bitmesi planlanan iş kapsamında **1.889,03mt.** uzunluğunda kargir dere duvarı, **449,96mt.** uzunluğunda Ø300mm Entegre Contalı Beton Boru imalatı gerçekleşmiştir. İmalat devam etmektedir.

Karşıyaka İlçesi Onur Mahallesi Ilıca Deresi Dere Düzenleme

NARLIDERE İLÇESİ

İzmir İli Narlıdere İlçesi Sahilevleri Ali Onbaşı Deresi Mevcut Kargir Duvar Kenarına Betonarme Tahkimat Yapılması İnşaatı İşi 10.11.2008 tarihinde 13.000,-YTL ihale bedeli ile ihale edilmiş olup, 25.11.2008 tarihinde sözleşmesi imzalanmıştır. 04.12.2008 tarihinde başlayan ve 02.01.2009 tarihinde biten iş kapsamında **230,-mt.** uzunluğunda kargir duvar kenarına betonarme tahkimat yapımı imalatı gerçekleşmiş ve imalat tamamlanmıştır.

İzmir İli Narlıdere İlçesi Ali Onbaşı Deresi Mansap Kesimi Islah İnşaatı İşi 25.03.2008 tarihinde 56.000,-YTL ihale bedeli ile ihale edilmiş olup, 01.05.2008 tarihinde sözleşmesi imzalanmıştır. 07.05.2008 tarihinde başlayan ve 05.07.2008 tarihinde biten iş kapsamında **77,-mt.** uzunluğunda dere ıslahı imalatı gerçekleşmiş ve imalat tamamlanmıştır.

Ali Onbaşı Deresi Mansap Kesimi Islah İnşaatı İşi

İzmir İli Narlıdere İlçesi Ören-1 Deresi Islah İnşaatı İşi 315.000,-YTL ihale bedeli ile ihale edilmiş olup, 22.03.2007 tarihinde sözleşmesi imzalanmıştır. 30.03.2007 tarihinde başlayan ve 27.07.2007 tarihinde biten iş kapsamında **592,-mt.** uzunluğunda dere ıslahı yapılmıştır. Geçici kabul tarihi 22.02.2008'dir.

MENDERES İLÇESİ

İzmir İli Menderes İlçesi İmar Planlı Alanlardaki Derelerin Düzenlenmesi İnşaatı İşi 26.11.2007 tarihinde 2.122.000,-YTL ihale bedeli ile ihale edilmiş olup, 14.02.2008 tarihinde sözleşmesi imzalanmıştır. 22.02.2008 tarihinde başlayan ve 15.02.2009 tarihinde bitmesi planlanan iş kapsamında **6.364,82-mt.** uzunluğunda dere ıslahı imalatı gerçekleşmiştir. İmalatlar devam etmektedir.

Menderes İlçesi İmar Planlı Alanlardaki Derelerin Düzenlenmesi İnşaatı İşi

URLA İLÇESİ

İzmir İli Urla İlçesi Tabaklar Deresi Harçlı Taş Duvar İnşaatı İşi 24.07.2008 tarihinde 26.000,-YTL ihale bedeli ile ihale edilmiş olup, 05.08.2008 tarihinde sözleşmesi imzalanmıştır. 08.08.2008 tarihinde başlayan ve 21.08.2008 tarihinde biten iş kapsamında **26,80mt.** uzunluğunda kargir duvar imalatı yapılmıştır. Geçici kabul tarihi 29.08.2008'dir.

ÜRKMEZ İLÇESİ

İzmir İli Ürkmez Beldesi Demetevler Sitesi Yanı 90. Sokaktan Geçen Derenin Islahı İnşaatı İşi 17.06.2008 tarihinde 326.121,-YTL ihale bedeli ile ihale edilmiş olup, 24.07.2008 tarihinde sözleşmesi imzalanmıştır. 29.07.2008 tarihinde başlayan ve 24.01.2009 tarihinde biten iş kapsamında **667,-mt.** uzunluğunda dere ıslahı imalatı gerçekleşmiş ve imalat tamamlanmıştır.

Demetevler Sitesi Yanı 90. Sokaktan Geçen Derenin Islahı İnşaatı İşi

YAĞMURSUYU İŞLERİ YATIRIMLARI

BORNOVA İLÇESİ

İzmir İli Bornova İlçesi Mansuroğlu Mahallesi 273/1-223/1-273/8-286/6-286/8-613 Sokaklar ve Manas Bulvarında Yağmursuyu Kanalı İnşaatı İşi 24.06.2008 tarihinde 1.249.855,-YTL ihale bedeli ile ihale edilmiş olup, 19.08.2008 tarihinde sözleşmesi imzalanmıştır. 28.08.2008 tarihinde başlayan ve 23.02.2009 tarihinde bitmesi planlanan iş kapsamında **1.869,13mt.** uzunluğunda yağmursuyu kanalı imalatı gerçekleşmiştir. İmalatlar devam etmektedir.

ÇİĞLİ İLÇESİ

İzmir İli Çiğli İlçesi Aydınlıkevler Mahallesi 6794, 6753/11, 6795, 6793, 6786, 6784 Sokaklar Yağmursuyu Kanalı İnşaatı İşi 18.10.2007 tarihinde 597.850,-YTL ihale bedeli ile ihale edilmiş olup, 24.12.2007 tarihinde sözleşmesi imzalanmıştır. 03.01.2008 tarihinde başlayan ve 20.05.2008 tarihinde biten iş kapsamında **10,57mt.** uzunluğunda Ø300mm Entegre Contalı Beton Boru, **864,19mt.** uzunluğunda Ø400mm Entegre Contalı Beton Boru, **351,32mt.** uzunluğunda Ø600mm Entegre Contalı Beton Boru, **224,-mt.** uzunluğunda Ø800mm Buhar Kürlü Beton Boru ve **384,-mt.** uzunluğunda b=0,50mt yağmursuyu kanalı imalatı gerçekleşmiş ve imalat tamamlanmıştır. Geçici kabul tarihi 24.06.2008'dir.

İzmir İli Çiğli İlçesi Köyiçi Mahallesi 8054/1-8089-8089/2-8064 Nolu Sokaklar ve Balatçık Mahallesi 8791 Sokak Izgaralı B.A Yağmursuyu Kanalı İnşaatı İşi 07.02.2008 tarihinde 195.862,40YTL ihale bedeli ile ihale edilmiş olup, 15.05.2008 tarihinde sözleşmesi imzalanmıştır. 22.05.2008 tarihinde başlayan ve 19.08.2008 tarihinde biten iş kapsamında **519,16mt.** uzunluğunda ızgaralı B.A yağmursuyu kanalı imalatı gerçekleşmiş ve imalat tamamlanmıştır.

KARŞIYAKA İLÇESİ

İzmir İli Karşıyaka İlçesi Günsazak, Girne ve Bahriye Üçok Bulvarları Arasında Kalan Yerleşim Alanlarının Atıksu ve Yağmursuyu Kanalı İnşaatı İşi 16.10.2007 tarihinde 3.395.335,-YTL ihale bedeli ile ihale edilmiş olup, 27.11.2007 tarihinde sözleşmesi imzalanmıştır. 05.12.2007 tarihinde başlayan ve 29.09.2008 tarihinde biten iş kapsamında toplam **2.015,9mt.** uzunluğunda Ø300mm Entegre Contalı Beton Boru, **493,87mt.** uzunluğunda Ø600mm Entegre Contalı Beton Boru, **406,-mt.** uzunluğunda Ø1000mm Entegre Contalı Beton Boru, **4.307,83mt.** uzunluğunda b=0,40mt yağmursuyu kanalı, **1.567,24mt.** uzunluğunda b=0,60mt yağmursuyu kanalı, **598,4mt.** uzunluğunda 2*1 saç ızgara, **1.952,89mt.** uzunluğunda 2*1 U80 kutu menfez, **945,66mt.** uzunluğunda b=1,00mt yağmursuyu kanalı, **42mt.** uzunluğunda 1x2 baks, 16**mt.** uzunluğunda 1x1 baks imalatı gerçekleşmiş ve imalat tamamlanmıştır.

Günsazak, Girne ve Bahriye Üçok Bulvarları Arasında Kalan Yerleşim Alanlarının Atıksu ve Yağmursuyu Kanalı İnşaatı İşi

İzmir İli Karşıyaka İlçesi Yamaç ve Cumhuriyet Mah.6732-6730-6715 Sokaklar B.A Yağmur Suyu Kanal İnşaatı İşi 14.07.2008 tarihinde 1.236.485,60YTL ihale bedeli ile ihale edilmiş olup, 05.09.2008 tarihinde sözleşmesi imzalanmıştır. 12.09.2008 tarihinde başlayan ve 09.05.2009 tarihinde bitmesi planlanan iş kapsamında **626,90mt.** uzunluğunda b=0,60mt yağmursuyu kanalı imalatı gerçekleşmiştir. İmalat devam etmektedir.

Yamaç ve Cumhuriyet Mah.6732-6730-6715 Sokaklar

B.A Yağmur Suyu Kanal İnşaatı İşi

İzmir İli Karşıyaka İlçesi Cengizhan-Alpaslan Mahalleleri 1620/21-1620/22-1620/27-1620/33-1620/39-1620/10 Sokaklar Yağmursuyu Toplama Kanalı İnşaatı İşi 19.02.2008 tarihinde 677.000,-YTL ihale bedeli ile ihale edilmiş olup, 15.04.2008 tarihinde sözleşmesi imzalanmıştır. 18.04.2008 tarihinde başlayan ve 15.08.2008 tarihinde biten iş kapsamında **931,01mt.** uzunluğunda b=0,40mt, **156,21mt.** uzunluğunda b=0,50mt ızgaralı yağmursuyu kanalı imalatı gerçekleşmiş ve imalat tamamlanmıştır.

Karşıyaka İlçesi Orgeneral Nafiz Gürman Mah. 7020-7134-7163 No.lu Sokaklar Izgaralı B.A Yağmursuyu Kanalı İnşaatı İşi 13.03.2008 tarihinde 313.762,65YTL ihale bedeli ile ihale edilmiştir. 26.05.2008 tarihinde sözleşmesi imzalanmıştır. 03.06.2008 tarihinde başlayan ve 30.09.2008 tarihinde biten iş kapsamında **778,46mt.** uzunluğunda b=0,40mt B.A yağmursuyu kanalı imalatı gerçekleşmiş ve imalat tamamlanmıştır.

KONAK İLÇESİ

Konak İlçesi Limontepe Mahallesi 9732 Sokak ile 9693 Sokak Arası Yağmursuyu Kanalı İnşaatı İşi 20.02.2008 tarihinde 57.250,-YTL ihale bedeli ile ihale edilmiş olup, 21.03.2008 tarihinde sözleşmesi imzalanmıştır. 31.03.2008 tarihinde başlayan ve 28.06.2008 tarihinde biten iş kapsamında **135,33mt.** uzunluğunda b=1,00mt B.A. U kesit yağmursuyu kanalı imalatı gerçekleşmiş ve imalat tamamlanmıştır.

İzmir İli Konak İlçesi Barış-Uğur Mumcu Mahalleleri 4019/7-5714/1 No.lu Sokaklar Izgaralı B.A Yağmursuyu Kanalı İnşaatı İşi 228.000,-YTL ihale bedeli ile ihale edilmiş olup, 07.04.2008 tarihinde sözleşmesi imzalanmıştır. 14.04.2008 tarihinde başlayan ve 12.07.2008 tarihinde biten iş kapsamında **445,91mt.** uzunluğunda b=0,40mt ızgaralı yağmursuyu kanalı imalatı gerçekleşmiş ve imalat tamamlanmıştır.

Barış-Uğur Mumcu Mahalleleri 4019/7-5714/1 No.lu Sokaklar Izgaralı B.A Yağmursuyu Kanalı İnşaatı İşi

İzmir İli Konak İlçesi Ali Fuat Cebesoy Mahallesi, Kibar Mahallesi, 9141, 9170, 9170/11, 9170/9, 9170/10 Sokaklar, Eski İzmir Caddesi, 3760, 3767 Sokaklar Yağmursuyu Kanalı İnşaatı İşi 20.06.2008 tarihinde 549.735,40YTL ihale bedeli ile ihale edilmiş olup, 24.07.2008 tarihinde sözleşmesi imzalanmıştır. 01.08.2008 tarihinde başlayan ve 28.12.2008 tarihinde biten iş kapsamında **387,51mt.** uzunluğunda b=0,40mt yağmursuyu kanalı imalatı gerçekleşmiş ve imalat tamamlanmıştır.

Yağmursuyu Kanalı İnşaatı İşi

İzmir İli Konak İlçesi Eski İzmir Caddesi Yağmursuyu Kanalının Izgara Tamiri ve Prekast Kapaklar ile Kapatılması İşi 10.06.2008 tarihinde 97.000,-YTL ihale bedeli ile ihale edilmiş olup, 24.07.2008 tarihinde sözleşmesi imzalanmıştır. 01.08.2008 tarihinde başlayan ve 29.09.2008 tarihinde biten iş kapsamında **153,-mt.** uzunluğunda ızgara tamiri ve prekast kapak imalatı gerçekleşmiş ve imalat tamamlanmıştır.

İzmir İli Konak İlçesi Muammer Akar Mahallesi 47-291-291/1 Sokaklar B.A Yağmursuyu Kanalı İnşaatı İşi 18.04.2008 tarihinde 243.845,28YTL ihale bedeli ile ihale edilmiş olup, 21.07.2008 tarihinde sözleşmesi imzalanmıştır. 28.07.2008 tarihinde başlayan ve 25.10.2008 tarihinde biten iş kapsamında **574,59mt.** uzunluğunda b=0,40mt yağmursuyu kanalı imalatı gerçekleşmiş ve imalat tamamlanmıştır.

Muammer Akar Mahallesi 47-291-291/1 Sokaklar

B.A Yağmursuyu Kanalı İnşaatı İşi

İzmir İli Konak İlçesi Umut Mahallesi 3820 Sokak Erdal Yaklav-Eski İzmir Caddeleri Arası Izgaralı B.A Yağmursuyu Kanalı İnşaatı İşi 12.03.2008 tarihinde 90.720,-YTL ihale bedeli ile ihale edilmiş olup, 18.04.2008 tarihinde sözleşmesi imzalanmıştır. 24.04.2008 tarihinde başlayan ve 22.06.2008 tarihinde biten iş kapsamında **170,-mt.** uzunluğunda b=0,40mt yağmursuyu kanalı imalatı gerçekleşmiş ve imalat tamamlanmıştır.

İzmir İli Konak İlçesi Umut Mahallesi 3820, 3863, 3865, 3859, 9760 Sokaklar Yağmursuyu Kanalı İnşaatı İşi 27.06.2008 tarihinde 743.868,50YTL ihale bedeli ile ihale edilmiş olup, 22.08.2008 tarihinde sözleşmesi imzalanmıştır. 29.08.2008 tarihinde başlayan ve 24.02.2009 tarihinde biten iş kapsamında **1.020,12mt.** uzunluğunda b=0,40 yağmursuyu kanalı imalatı gerçekleşmiş ve imalat tamamlanmıştır.

İzmir İli Konak İlçesi Maliyeciler Mahallesi 52/120 ve 52/121 Sokaklar Poligon Deresi (Yarendere Yan Kolu) Arası Izgaralı B.A Yağmursuyu Kanalı İnşaatı İşi 03.06.2008 tarihinde 299.998,-YTL ihale bedeli ile ihale edilmiş olup, 25.07.2008 tarihinde sözleşmesi imzalanmıştır. 01.08.2008 tarihinde başlayan ve 28.10.2008 tarihinde biten iş kapsamında **444,26mt.** uzunluğunda b=0,40 ızgaralı yağmursuyu imalatı gerçekleşmiş ve imalat tamamlanmıştır.

Izgaralı B.A Yağmursuyu Kanalı İnşaatı İşi

İzmir İli Konak İlçesi Devrim Mahallesi 3747 Sokak B.A Yağmursuyu Kanalı İnşaatı İşi 03.11.2008 tarihinde 24.686,-YTL ihale bedeli ile ihale edilmiş olup, 25.11.2008 tarihinde sözleşmesi imzalanmıştır. 27.11.2008 tarihinde başlayan ve 05.12.2008 tarihinde biten iş kapsamında **36,1mt.** uzunluğunda yağmursuyu kanalı imalatı gerçekleşmiş ve imalat tamamlanmıştır. Geçici kabul tarihi 07.01.2009'dur.

İzmir İli Konak İlçesi Yüzbaşı Şerafettin Mahallesi 3959 ve 3951 Sokaklar Yağmursuyu Kanalı İnşaatı İşi 01.08.2008 tarihinde 262.263,40YTL ihale bedeli ile ihale edilmiş olup, 19.09.2008 tarihinde sözleşmesi imzalanmıştır. 26.09.2008 tarihinde başlayan ve 24.11.2008 tarihinde biten iş kapsamında **311,11mt.** uzunluğunda yağmursuyu kanalı imalatı gerçekleşmiş ve imalat tamamlanmıştır.

İzmir İli Konak İlçesi Ali Fuat Erden ve Umut Mahalleleri 3820, 7981, 9789 ve 3845 Sokakları B.A Yağmursuyu Kanalı İnşaatı İşi 23.06.2008 tarihinde 549.520,-YTL ihale bedeli ile ihale edilmiş olup, 15.08.2008 tarihinde sözleşmesi imzalanmıştır. 25.08.2008 tarihinde başlayan ve 22.12.2008 tarihinde biten iş kapsamında **708,95mt.** uzunluğunda b=0,40 yağmursuyu kanalı imalatı gerçekleşmiş ve imalat tamamlanmıştır.

Ali Fuat Erden ve Umut Mahalleleri 3820, 7981, 9789 ve 3845 Sokakları B.A Yağmursuyu Kanalı İnşaatı İşi

İzmir İli Konak İlçesi Yüzbaşı Şerafettin Mahallesi 3820, 3984, 4258 ve 3940, 3933, 3960/1, 3832, 3931 Sokaklar, Eski İzmir Caddesi ve Poligon Deresi Yan Kolu B.A. Yağmursuyu Kanalı İnşaatı İşi 01.07.2008 tarihinde 736.256,-YTL ihale bedeli ile ihale edilmiş olup, 21.08.2008 tarihinde sözleşmesi imzalanmıştır. 27.08.2008 tarihinde başlayan ve 22.02.2009 tarihinde bitmesi planlanan iş kapsamında **671,41mt.** uzunluğunda yağmursuyu kanalı imalatı gerçekleşmiştir. İmalatlar devam etmektedir.

Yüzbaşı Şerafettin Mahallesi

İzmir İli Konak İlçesi Yurtoğlu Deresi ve 3959/20-3959/14 Sokaklar B.A.Yağmursuyu Kanalı İnşaatı 228.108,60YTL ihale bedeli ile ihale edilmiş olup, 17.11.2008 tarihinde sözleşmesi imzalanmıştır. 21.11.2008 tarihinde başlayan ve 10.03.2009 tarihinde bitmesi planlanan iş kapsamında öngörülen imalatlar devam etmektedir.

İzmir İli Konak İlçesi Anadolu Mahallesi Çankaya ve Selimiye Caddeleri İle 2492 Sokak Yağmursuyu Kanalı İnşaatı İşi 487.868,-YTL ihale bedeli ile ihale edilmiştir. 14.11.2008 tarihinde başlayan ve 11.02.2009 tarihinde bitmesi planlanan iş kapsamında öngörülen imalatlar devam etmektedir.

NARLIDERE İLÇESİ

İzmir İli Narlı Mahallesi Koçyiğit ve Tülay Aktaş Sokak ile Mithatpaşa Caddesi Yağmursuyu Kanalı İnşaatı İşi 26.08.2008 tarihinde 326.108,-YTL ihale bedeli ile ihale edilmiş olup, 27.08.2008 tarihinde sözleşmesi imzalanmıştır. 04.09.2008 tarihinde başlayan ve 02.12.2008 tarihinde biten iş kapsamında **256,62mt.** uzunluğunda yağmursuyu kanalı imalatı gerçekleşmiş ve imalat tamamlanmıştır.

TESİSLER VE YAPIM ŞUBE MÜDÜRLÜĞÜ

Etüd ve Plan Dairesi Başkanlığı tarafından projelendirilip, Ticaret İşleri Dairesi Başkanlığı tarafından da, ihalesi yapılan ve sözleşmesi imzalanan arıtma tesisi, depo, pompaj, enerji temini, hizmet binaları, barajlar v.s yatırımlarının sözleşmesine, projesine ve teknik şartnamesine uygun olarak imalatının yapımından ve denetiminden sorumludur.

ARITMA TESİSLERİ YATIRIMLARI

10.07.2004 tarih ve 5216 sayılı Resmi Gazete'de yayımlanarak yürürlüğe giren "Büyükşehir Belediyesi Kanunu" ile İzmir Büyükşehir Belediyesi sınırları büyümüş olup; mücavir alana dahil olan yerleşim yerlerine altyapı hizmetlerinin götürülmesi yetkisi ve sorumluluğu doğmuştur.

Mücavir alanımız içinde yer alan pek çok yerleşim yerinde atıksuların bertaraftı ile ilgili altyapı sorununun en üst boyutta yaşandığı, pek çok yerde atıksu arıtma tesisinin bulunmadığı ve atıksuların alıcı ortama arıtılmadan verildiği bilinmektedir.

Uzun yıllardır çözümlenemeyen bu soruna kısa vadede çözüm getirmek için İzmir Büyükşehir Belediyesince alınan karar doğrultusunda arıtma tesisi yapımına başlanmıştır.

TESİS YAPIM, ONARIM İŞLERİ YATIRIMLARI

BORNOVA İLÇESİ

Homeros Vadisinde; İzsu Genel Müdürlüğü Tarafından Satın Alınan ve Montajı Yapılacak olan WC, Büfe ve Bekçi Kulübesinden Oluşacak 3 Adet Ahşap Yapının Muhtelif İnşaat İşleri 10.01.2008 tarihinde 27.500,-YTL ihale bedeli ile ihale edilmiş olup, 15.01.2008 tarihinde sözleşmesi imzalanmıştır. 17.01.2008 tarihinde başlayan ve 15.02.2008 tarihinde biten iş kapsamında öngörülen imalatlar gerçekleşmiş ve imalat tamamlanmıştır. Geçici kabul tarihi 29.02.2008'dir.

Homeros Vadisi

Kayadibi Köyü Göletleri; İZSU Genel Müdürlüğü Tarafından Satın Alınan ve Montajı Yapılacak olan WC, Büfe ve Bekçi Kulübesinden Oluşacak 3 Adet Ahşap Yapının Muhtelif İnşaat İşleri 22.01.2008 tarihinde 26.900,-YTL ihale bedeli ile ihale edilmiş olup, 06.02.2008 tarihinde sözleşmesi imzalanmıştır. 13.02.2008 tarihinde başlayan ve 13.03.2008 tarihinde biten iş kapsamında öngörülen imalatlar gerçekleşmiş ve imalat tamamlanmıştır. Geçici kabul tarihi 28.03.2008'dir.

Laka Havzası Ağaçlandırma Sahası Etrafının Taş Duvarlı Tel Çit ile Çevrilmesi İşi 14.05.2008 tarihinde 77.700,-YTL ihale bedeli ile ihale edilmiş olup, 13.06.2008 tarihinde sözleşmesi imzalanmıştır. 19.06.2008 tarihinde başlayan ve 06.08.2008 tarihinde biten iş kapsamında **722,56mt**. uzunluğunda taş duvar ve tel çit imalatı gerçekleşmiş ve imalat tamamlanmıştır. Geçici kabul tarihi 06.08.2008'dir.

KONAK İLÇESİ

Genel Müdürlük Binası Besleme Hattının Yenilenmesi İşi 19.11.2008 tarihinde 72.500,-YTL ihale bedeli ile ihale edilmiş olup, 24.11.2008 tarihinde sözleşmesi imzalanmıştır. 25.11.2008 tarihinde başlayan ve 26.11.2008 tarihinde biten iş kapsamında öngörülen imalatlar gerçekleşmiş ve imalat tamamlanmıştır. Geçici kabul tarihi 27.11.2008'dir.

Ruhsat – Denetim – Koruma Şube Müdürlüğü Binasının Çatı Bakım ve Onarım İşi 21.11.2008 tarihinde 11.380,-YTL ihale bedeli ile ihale edilmiş olup, 28.11.2008 tarihinde sözleşmesi imzalanmıştır. 05.12.2008 tarihinde başlayan ve 30.12.2008 tarihinde biten iş kapsamında öngörülen imalatlar gerçekleşmiş ve imalat tamamlanmıştır. Geçici kabul tarihi 31.12.2008'dir.

Karabağlar Hizmet Binası İşi 04.12.2006 tarihinde 1.955.000,-YTL ihale bedeli ile ihale edilmiş olup, 14.02.2007 tarihinde sözleşmesi imzalanmıştır. 22.02.2007 tarihinde başlayan ve 22.03.2008 tarihinde biten iş kapsamında ambar binası, yeni hizmet binası ve atölye binasının yapımı imalatı gerçekleşmiş ve imalat tamamlanmıştır.

Karabağlar Hizmet Binası

İzmir Eski Un Fabrikası Binalarının Dış Cephe Restorasyonu Uygulama İşi 11.06.2007 tarihinde 541.644,68YTL ihale bedeli ile ihale edilmiş olup, 06.11.2007 tarihinde sözleşmesi imzalanmıştır. 15.11.2007 tarihinde başlayan ve 12.05.2008 tarihinde biten iş kapsamında, B Bloktaki mekânlarda muhtelif sökümler ve dış cephelerde yüzey temizliği, Doğu ve Batı cephelerde derz imalatı gerçekleşmiş ve imalat tamamlanmıştır.

İzmir Eski Un Fabrikası Binalarının Restorasyon İşinin Mimari Teknik Uygulama Sorumluluğu Uygulama Hizmeti Alımı İşi 26.800,-YTL ihale bedeli ile ihale edilmiş olup, 09.01.2008 tarihinde sözleşmesi imzalanmıştır. 17.01.2008 tarihinde başlayan ve 14.07.2008 tarihinde biten iş kapsamında öngörülen imalatlar gerçekleşmiş ve imalat tamamlanmıştır.

KEMALPAŞA İLÇESİ

Nif Bölgesi Hizmet Binaları İnşaat, Mekanik, Elektrik İşleri Yapımı İşi 07.12.2007 tarihinde 248.000,-YTL ihale bedeli ile ihale edilmiş olup, 25.02.2008 tarihinde sözleşmesi imzalanmıştır. 28.02.2008 tarihinde başlayan ve 09.06.2008 tarihinde biten iş kapsamında öngörülen imalatlar gerçekleşmiş ve imalat tamamlanmıştır. Geçici kabul tarihi 12.06.2008'dir.

Nif Hizmet Binası

MENDERES İLÇESİ

Menderes Bölgesi Hizmet Binaları İnşaat, Mekanik, Elektrik İşleri Yapımı İşi 12.12.2007 tarihinde 243.000,-YTL ihale bedeli ile ihale edilmiş olup, 25.02.2008 tarihinde sözleşmesi imzalanmıştır. 28.02.2008 tarihinde başlayan ve 18.08.2008 tarihinde biten iş kapsamında öngörülen imalatlar gerçekleşmiş ve imalat tamamlanmıştır. Geçici kabul tarihi 28.08.2008'dir.

Menderes Bölgesi Hizmet Binaları

MENEMEN İLÇESİ

İzmir İli Ege Üniversitesi Ziraat Fakültesi Menemen Araştırma Uygulama ve Üretim Çiftliği Tel Örgü Yapılması İnşaatı İşi 73.600,-YTL ihale bedeli ile ihale edilmiştir. 04.12.2008 tarihinde başlayan ve 01.02.2009 tarihinde bitmesi planlanan iş kapsamında öngörülen imalatlar devam etmektedir.

Gediz Bölgesi Hizmet Binaları İnşaat, Mekanik, Elektrik İşleri Yapımı İşi 07.12.2007 tarihinde 262.465,-YTL ihale bedeli ile ihale edilmiş olup, 18.02.2008 tarihinde sözleşmesi imzalanmıştır. 25.02.2008 tarihinde başlayan ve 02.06.2008 tarihinde biten iş kapsamında öngörülen imalatlar gerçekleşmiş ve imalat tamamlanmıştır. Geçici kabul tarihi 06.06.2008'dir.

Gediz Bölgesi Hizmet Binaları

MORDOĞAN İLÇESİ

İzmir İli Özdere İlçesi Cumhuriyet Mahallesi İçmesuyu Pompa İstasyonu ve Mordoğan Beldesi Hizmet Binasına Elektrik Temini İşi 29.01.2008 tarihinde 21.250,-YTL ihale bedeli ile ihale edilmiş olup, 07.02.2008 tarihinde sözleşmesi imzalanmıştır. 12.02.2008 tarihinde başlayan ve 29.02.2008 tarihinde biten iş kapsamında öngörülen imalatlar gerçekleşmiş ve imalat tamamlanmıştır. Kesin kabul tarihi 21.03.2008'dir.

URLA İLÇESİ

Yarımada Bölgesi Hizmet Binası İnşaat, Mekanik, Elektrik İşleri Yapımı İşi 01.08.2008 tarihinde 337.000,-YTL ihale bedeli ile ihale edilmiş olup, 10.10.2008 tarihinde sözleşmesi imzalanmıştır. 15.10.2008 tarihinde başlayan ve 31.12.2008 tarihinde biten iş kapsamında öngörülen imalatlar gerçekleşmiş ve imalat tamamlanmıştır. Geçici kabul tarihi 14.01.2009'dur.

Yarımada Bölgesi Hizmet Binası İnşaat, Mekanik, Elektrik İşleri Yapımı İşi

İzmir İli Balıklıova Atıksu Arıtma Tesisi Etrafı Betonarme Direkli Kafes Telle Himaye Çiti Yapılması İnşaatı İşi 16.11.2007 tarihinde 23.000,-YTL ihale bedeli ile ihale edilmiş olup, 27.12.2007 tarihinde sözleşmesi imzalanmıştır. 04.01.2008 tarihinde başlayan ve 01.02.2008 tarihinde biten iş kapsamında öngörülen imalatlar gerçekleşmiş ve imalat tamamlanmıştır. Geçici kabul tarihi 18.02.2008'dir.

MUHTELİF İLÇELER

İzmir İli Torbalı İlçesi Yazıbaşı , Kuşçuburun Mahallesi İle Bayındır Kızılağaç ve Ahmetler Mahallesi, Menderes İlçesi Çakaltepe Köyü İle Menderes Oğlananası Beldesi Su Sondaj Kuyusunun İşletmeye Alınması İçin Motopomp Temini ve Montajı ile Saç Kabin Yapılması İşi İş kapsamında öngörülen imalatlar gerçekleşmiş ve imalat tamamlanmıştır.

Hidrofor Pompa-Ekipmanı Temini ve Montajı

DİĞER MAL ve MALZEME ALIMLARI

Gediz, Nif, Menderes ve Yarımada Bölgelerine Yapılacak Hizmet Binalarının Isıtma ve Soğutma İhtiyacını Karşılayacak VRF Klima Sistemi Temini ve Montajı Yapılması İşi 134.680,-YTL ihale bedeli ile ihale edilmiştir. 23.05.2008 tarihinde başlayan ve 04.09.2008 tarihinde biten iş kapsamında öngörülen imalatlar gerçekleşmiş ve imalat tamamlanmıştır.

Urla İlçesi Gülbahçe Mahallesi, Menderes İlçesi Çile Köyü, Seferihisar Beyler Köyü Su Sondaj Kuyularının İşletmeye Alınması İçin Motopomp Temini ve Montajı ile Saç Kabin Yapılması İşi İş kapsamında öngörülen imalatlar gerçekleşmiş ve imalat tamamlanmıştır.

Enerji temini işlerinden örnekler

"İzmir Göksu ve Sarıkız Kuyuları İçin İçmesuyu Paket Arıtma Tesisi Temin Edilmesi"

İhale Bedeli	**: 10.750.000 Euro**
İşe Başlama Tarihi	**: 12.08.2008**
1.Etap Bitiş Tarihi	**: 09.12.2008**
İnşaat Bitiş Tarihi	**: 08.04.2009**
Tesis Kapasitesi	**: 3000 Lt/sn**

İzmir Büyükşehir Belediyesi, küresel ısınma ve kuraklığa bağlı olarak yeraltı sularında ortaya çıkan arsenik sorununu hızla çözmek için Manisa, Halkapınar ve Menemen'de 3 arsenik arıtma tesisinin yapımını sürdürüyor.

Manisa'da Göksu ve Sarıkız kuyularından gelen günlük 259 bin metreküp suyu arıtacak arsenik arıtma tesisi, Manisa Muradiye'de Çullutepe Su Deposu'nun bulunduğu mevkide 8 bin 500 metrekarelik alanda yer alıyor. Kurulacak Paket Su Arıtma Sisteminin kapasitesi 3000 lt/sn dir. Hamsu deposu, pompa istasyonu, klor binası, filtrasyon binası, geri yıkama tankları, durulama tankları, çökeltme tankı ve trafo binasından oluşan tesisin üniteleri 2008 yılında % 90 mertebesinde tamamlandı.

Arseniği arıtmak için filtrasyon binası içerisinde yer alacak 128 filtre tankından ilk etapta sisteme alınacak 64 adet filtre tankının montajı yapıldı. Diğer tankların montajına ise devam ediliyor. Saniyede 3 bin litre su arıtacak kapasitedeki tesisin ilk etabının Aralığın ortasında, tesisin tamamının ise Nisan ayında devreye girmesi hedefleniyor.

"Menemen Acil ve Halkapınar Kuyu Kaynaklarında acilen Arsenik Arıtımı Yapılabilmesi İçin Arsenik Giderimi için Arıtma Tesisi Temin Edilmesi"

İhale Bedeli	**: 4.635.000 Euro**
İşe Başlama Tarihi	**: 25.08.2008**
1.Etap Bitiş Tarihi	**: 23.11.2008**
İnşaat Bitiş Tarihi	**: 21.01.2009**
Menemen Tesis Kapasitesi	**: 600 lt/sn**
Halkapınar Tesis Kapasitesi	**: 1000 lt/sn**

İzmir Büyükşehir Belediyesi, küresel ısınma ve kuraklığa bağlı olarak yeraltı sularında ortaya çıkan arsenik sorununu hızla çözmek için Manisa, Halkapınar ve Menemen'de 3 arsenik arıtma tesisinin yapımını sürdürüyor

Halkapınar Sular İşletmesi alanı içinde yapımı süren paket arıtma tesisi saniyede 1000 litre suyu, Menemen'de kurulacak paket arıtma tesisinin ise saniyede 600 litre suyu arıtacak kapasitede olup, çalışmalar büyük hızla devam etmektedir.

Menemen Acil Kuyuları için kurulacak arıtma tesisi 1.845.000 Euro, Halkapınar arıtma tesisi ise 2.790.000 Euro'ya mal olacak. İzmir Büyükşehir Belediyesi her iki tesis için toplam 4.635.000 Euro yatırım yapacak. Her iki tesisin ilk etabının da Aralık ayında devreye alınması hedefleniyor.

Halkapınar Sular işletmesi alanı içindeki paket arıtmada filtre binası içindeki 22 tanktan ilk etapta devreye alınacak 11 tankın 8 adedinin montajı tamamlandı.220 metre uzunluğundaki Ø1000 ve Ø 800 mm çaplı boru hatlarının 100 metresi tamamlandı. Pompa istasyonu, prefabrike filtrasyon binası ve toplama havuzu inşaat çalışmaları devam etmekte olup, Aralık ayı ortasında her iki tesisin 1. etabının devreye girmesi planlanmaktadır.

YENİ ARITMA TESİSLERİNİN İNŞAATI

Bayındır Biyolojik Atıksu Arıtma Tesisi

İhale Bedeli	: 4.975.000,00 YTL
İşe Başlama Tarihi	: 18.04.2008
İnşaat Bitiş Tarihi	: 11.02.2009
6 aylık İşletme Bitiş Tarihi	: 24.08.2009
Tesis Kapasitesi	: 40.000 nüfus

Bayındır İlçesi, Canlı, Yakapınar, Çıplak, Elifli, Fırınlı ve yakın yerleşim alanlarının atıksularının toplanıp arıtılması için Bayındır Kanalizasyon Projesi kapsamında öngörülen alanda arıtma tesisi projelendirilmiştir. 15.000 m2' lik alan bu amaçla kamulaştırılmış olup, 40.000 kişi kapasiteli tesisin yapım ihalesi gerçekleştirilmiştir. Nisan 2008 de çalışmalara başlanmıştır.

Tesisin 2008 yılı yapımındaki son durumunu özetlersek; Anaerobik havuz ve havalandırma havuzu, ızgara kanalı ve giriş pompa istasyonu, blower binası, atölye binası, idari bina, çökeltme havuzu, kum yağ tutucu, çamur susuzlaştırma binası, U.V. dezenfeksiyon ünitelerinin İnşaat betonarmesi önemli ölçüde tamamlanarak, mekanik montaj işlerine başlanmıştır. 2008 yılı fiziki gerçekleşmesi % 60 mertebesindedir.

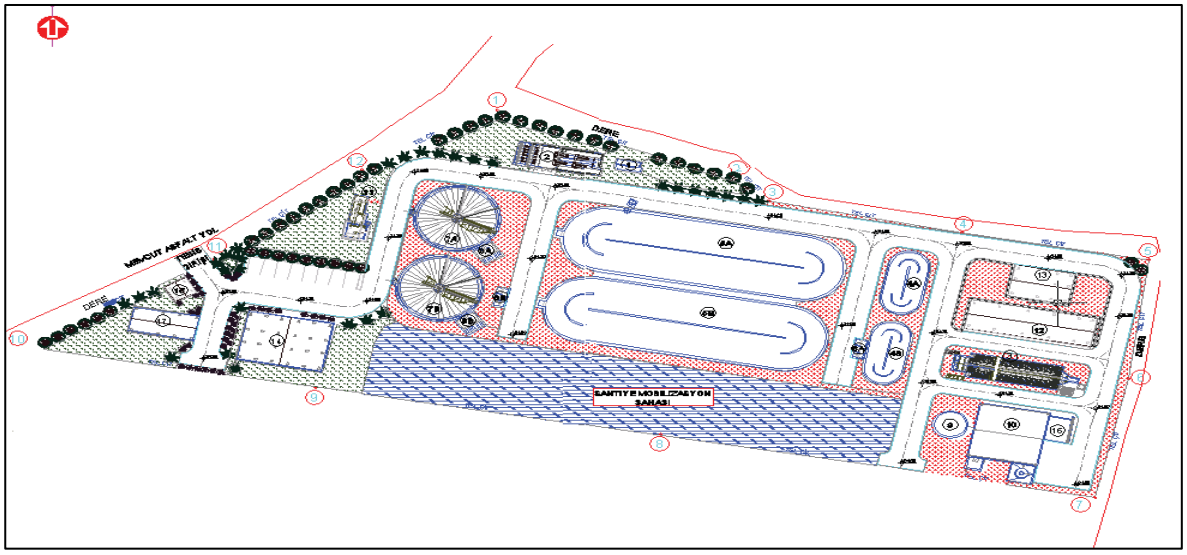

29-11-08 16:33

Torbalı Biyolojik Atıksu Arıtma Tesisi

İhale Bedeli : 5.664.000,00 YTL

İşe Başlama Tarihi : 06.06.2008

İnşaat Bitiş Tarihi : 01.04.2009

6 aylık İşletme Bitiş Tarihi : 28.09.2009

Tesis Kapasitesi : 100.000 nüfus

Torbalı İlçesi, Subaşı, Çaybaşı, Pamukyazı, Yeniköy, Özbey, Arslanlar, Şehitler ve yakın yerleşim alanlarının atıksularının toplanıp arıtılması için Torbalı Belediyesi sınırlarında mülkiyeti Hazineye ait 11.382 m2' lik alanda arıtma tesisi yapılması için,

hazineden yer tahsisi sağlanmış olup, tesis uygulama projeleri tamamlanarak, yapım ihalesine çıkılmıştır. 100.000 kişi kapasiteli tesisin yapımı 10 ayda gerçekleştirilip, 2009 yılı ortasında devreye alınacaktır.

Tesisin 2008 yılı yapımındaki son durumunu özetlersek ;anaerobik havuz havalandırma havuzu, idari bina, çamur susuzlaştırma binası, çökeltim havuzu, inşaat betonarmesi önemli ölçüde tamamlanarak, mekanik montaj işlerine başlanmıştır. 2008 yılı fiziki gerçekleşmesi %50 mertebesindedir.

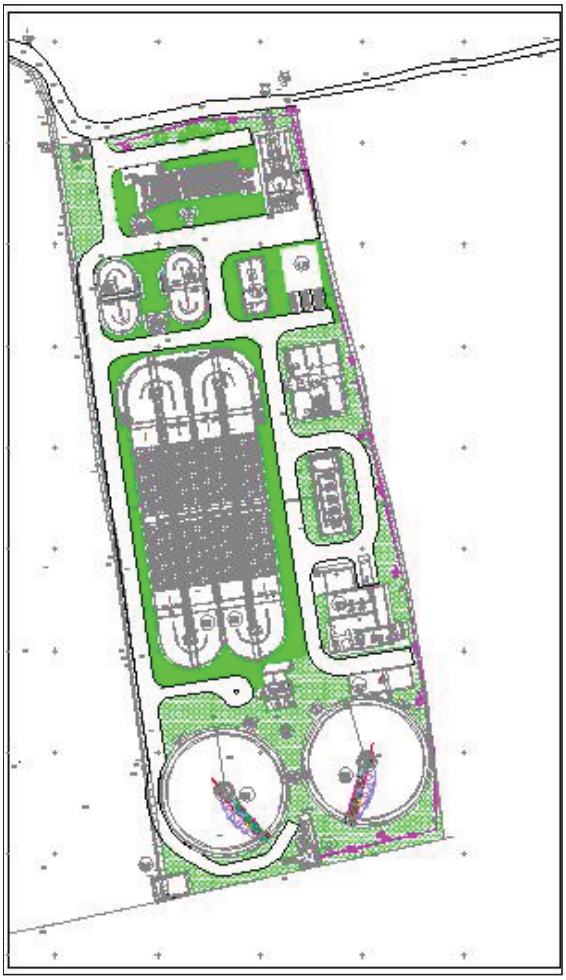

Ayrancılar – Yazıbaşı Biyolojik Atıksu Arıtma Tesisi

İhale Bedeli	: 4.330.000,00 YTL
İşe Başlama Tarihi	: 30.04.2008
İnşaat Bitiş Tarihi	: 23.02.2009
6 aylık İşletme Bitiş Tarihi	: 22.08.2009
Tesis Kapasitesi	: 40.000 nüfus

Ayrancılar, Yazıbaşı, Çapak, Kuşçuburnu ve yakın yerleşim alanlarının atıksularının toplanıp arıtılması için Ayrancılar beldesi sınırlarında mülkiyeti Hazineye ait yaklaşık 53.000 m2 alanda arıtma tesisi yapılması planlanarak, hazineden yer tahsisi sağlanmış olup, tesisin uygulama projeleri tamamlanarak yapım ihalesi gerçekleştirilmiştir. 40.000 kişi kapasiteli tesisin yapımı Nisan 2008'de başlanmış olup, 2009 yılı ortasında devreye alınacaktır.

Tesisin 2008 yılı yapımındaki son durumunu özetlersek; İşletme binası, blower binası, çamur susuzlaştırma, atölye binası, kaba inşaatı, havalandırma havuzu, çökeltme havuzu, inşaat betonarmesi önemli ölçüde tamamlanarak, mekanik montaj işlerine başlanmıştır. İşin 2008 yılı fiziki gerçekleşmesi % 50 mertebesindedir

Urla Biyolojik Atıksu Arıtma Tesisi

İhale Bedeli	: 4.390.000,00 YTL
İşe Başlama Tarihi	: 24.08.2007
İnşaat Bitiş Tarihi	: 04.07.2009
6 aylık İşletme Bitiş Tarihi	: 06.05.2009
Tesis Kapasitesi	: 100.000 nüfus

Urla Kanalizasyon Projesi kapsamında yapılmış olan şebeke, Kollektör hatları, terfi, merkezleri, terfi hatları, ile bütün atıksular İskele Mahallesinde inşa edilmiş olan terfi merkezine, bu terfi merkezinden 1.700m uzunluğundaki derin deniz deşarj hattı ile arıtılmaksızın orta körfeze deşarj edilmektedir. Urla Arıtma Tesisinin yaz nüfusu da dikkate alınarak 1. kademede 100.000 kişi kapasiteli bir tesis inşa edilecektir. Urla Arıtma Tesisi ihalesi yapılmış olup, inşaat çalışmalarına başlanmıştır. Tesis yaz aylarında tamamlanıp devreye alınacaktır.

Urla Kanalizasyon Projesinde yer almayan İzmir Yüksek Teknoloji Enstitüsü Kampüsü ve yakın yerleşim alanlarının atıksuyunun arıtılması amacıyla planlanmış olan 20.000 kişi kapasiteli tesis tamamlanarak devreye alınmıştır. Halen idaremizce işletilmektedir.

Tesisin 2008 yılı yapımındaki son durumunu özetlersek; İnşaat, Elektrik ve mekanik işlerden oluşan yapım süresi sona ermiş ve 6 ay süre ile Yüklenici firma Sif Mühendislik tarafından İdaremiz denetiminde işletme ve devreye alma süreci başlamıştır.

Tesiste, aşağıdaki üniteler yer almaktadır;

Kaba ve ince ızgara yapısı, Kum tutucular, Terfi merkezi, Terfi hattı, Debi ölçüm ve Giriş dağıtım yapısı, Anaerobik havuz, Havalandırma havuzları, Çökeltme havuzları, Dağıtım yapısı ve Çıkış yapısı, Geri devir terfi merkezi, Çamur susuzlaştırma ünitesi, Çamur kek depolama sahası, FeCl3 tankı, Blower binası, Deşarj hattı, Trafo binası, Su deposu, İşletme Binası, Bekçi Kulübesi, Atölye ve Depo binası'ndan oluşmaktadır.

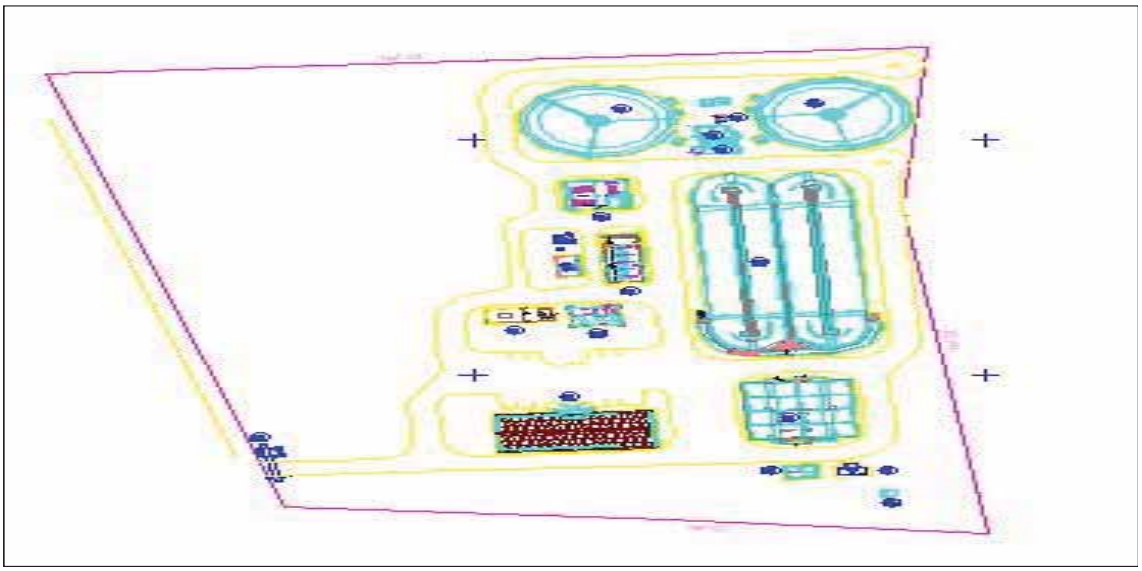

İhale Bedeli	: 9.490.000,00
İşe Başlama Tarihi	: 23.05.2008
İnşaat Bitiş Tarihi	: 17.05.2009
6 aylık İşletme Bitiş Tarihi	: 13.11.2009
Tesis Kapasitesi	: 100.000 nüfus

Menemen Merkez, Asarlık, Koyundere, Seyrek, Günerli ve civar yerleşim alanlarının atıksularını arıtmak üzere planlanmıştır. Tesis, beldede İller Bankası tarafından tamamlanmış olan kanalizasyon projesi kapsamında Günerli Mevkii'nde ve mülkiyeti Ege Üniversitesi Ziraat Fakültesi'ne ait 60.000 m2'lik alanda protokol yapılarak gerekli tahsis işlemleri tamamlanarak yapımına başlanmıştır.

İnşaat yapım çalışmalarına mayıs 2008 de başlanmış olup, Tesis 2009 yılı ortasında işletmeye alınacaktır.

Tesisin 2008 yılı yapımındaki son durumunu özetlersek; Tesisin inşa edileceği alanın temel ıslahı amacıyla 2500 adet 80 cm çapında 18 mt derinliğinde jet grout kolon çakılarak ünitelerin oturacağı temel zemini ıslah edilmiştir. İşletme binası, atölye binası, giriş pompa istasyonu, havalandırmalı kum ve yağ tutucu, blower binası, çamur havuzu, anaerobik havuz ve dağıtım yapıları, havalandırma havuzu, çökeltme havuzu, çamur kek depolama sahası inşaat betonarmeleri önemli ölçüde tamamlanarak, mekanik montaj işlerine başlanmıştır.2008 yılı fiziki gerçekleşme % 50 mertebesindedir.

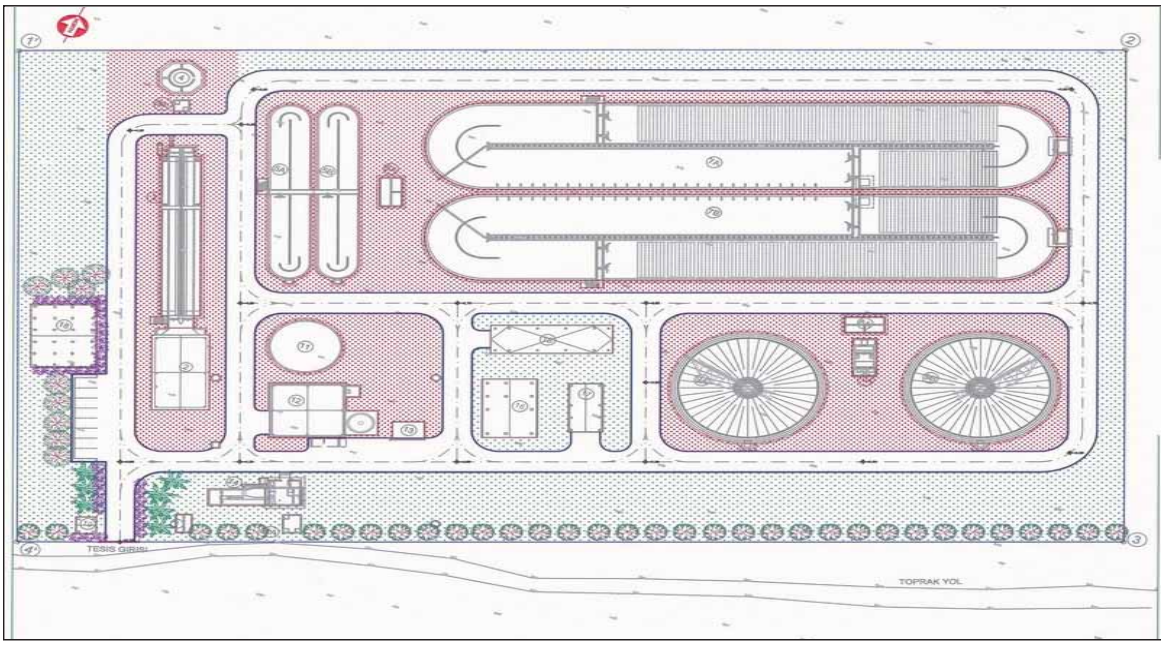

Seferihisar Biyolojik Atıksu Arıtma Tesisi

İhale Bedeli	: 4.935.000,00 YTL
İşe Başlama Tarihi	: 24.04.2008
İnşaat Bitiş Tarihi	: 18.01.2009
6 aylık İşletme Bitiş Tarihi	: 17.07.2009
Tesis Kapasitesi	: 50.000 nüfus

Seferihisar Kanalizasyon Projesi kapsamında tamamlanmış olan şebeke, kolektör hatları, terfi merkezleri ve terfi hatları ile bütün atıksuların Sığacık Bölgesinde Sazlıgöl mevkiinde yapılacak arıtma tesisinde arıtılması öngörülmüştür.

1. kademede 50.000 kişi kapasiteli tesisin uygulama projeleri tamamlanıp yapım ihalesine çıkılmıştır. Tesis 2009 yılı ortasında devreye alınacaktır.

Tesisin 2008 yılı yapımındaki son durumunu özetlersek; İşletme binası, blower binası, anaerobik havuz, havalandırma havuzu, çökeltme havuzu, inşaat betonarmeleri önemli ölçüde tamamlanmıştır. İşin 2008 yılı fiziki gerçekleşmesi % 30 mertebesindedir.

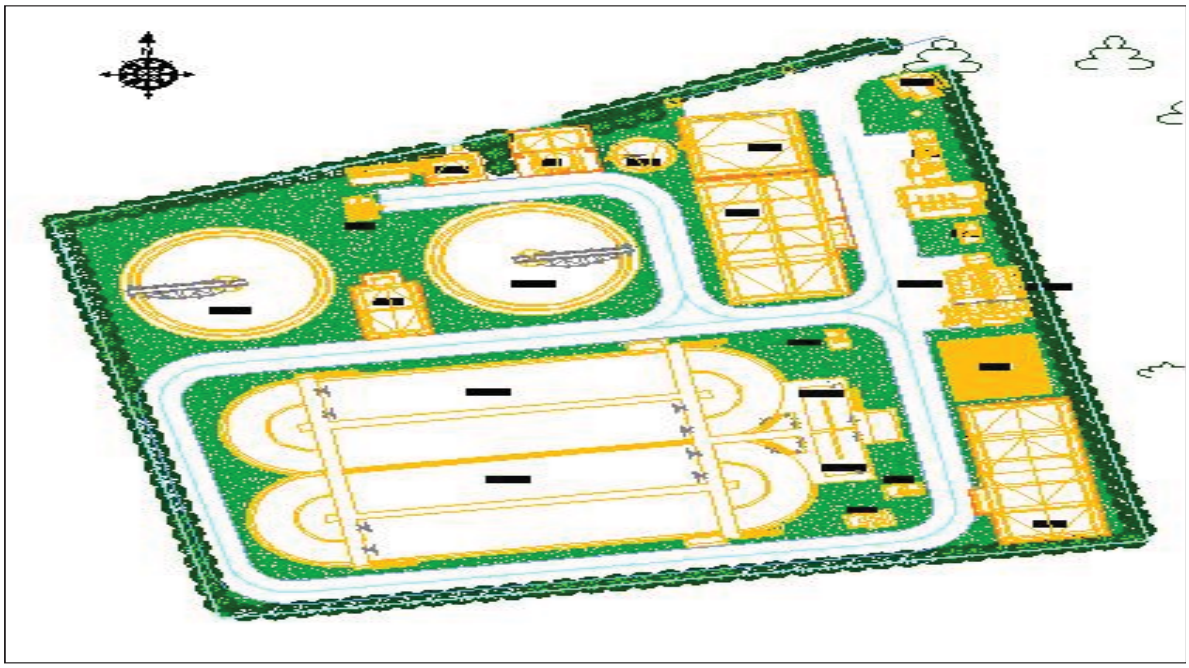

12/01/2009

PROJE/FAALİYETLERE İLİŞKİN BİLGİLER

Proje /Faaliyet Kodu: 01

Proje/Faaliyetin Adı: İzmir Metropol Alanı Sınırları İçinde Kanalizasyon Yatırımları

Proje/Faaliyet Sorumlusu: Yatırım ve İnşaat Dairesi Başkanlığı

Proje/Faaliyet Başlangıç-Bitiş Tarihi: 01/01/2008 – 31/12/2008

Proje/Faaliyetin Gerçekleşen Baş.-Bitiş Tarihi: 01/01/2008 – 31/12/2008

Proje /Faaliyetin Amacı: Yağmur sularının toplanarak uzaklaştırılmasıyla sel baskınlarını önlemek, yağmur sonrası yaşanan problemleri azaltmak, arıtma tesislerinde meydana gelen arızaları gidermek, çöp bariyerleri ile derelerle taşınan atıkların denize ulaşmasını engellemek.

Proje /Faaliyetin Tanımı ve Kapsamı: İzmir Metropol Alanı Sınırları İçinde Kanal Proje ve Yatırımları

Proje /Faaliyete İlişkin Yapılan Çalışmalar (2008 yılı için): 90.411 mt. Kanalizasyon şebekesi döşenmiştir.

Proje /Faaliyetin Kısıtları ve Başarısını Etkileyen Risk Faktörleri: TEDAŞ, DSİ, Karayolları, İzmir Gaz, Türk Telekom, Çevre ve Orman Müdürlüğü, SİT, Kültür ve Tabiatları Koruma Kurulu, Müze Müdürlüğü, Trafik Şube Müdürlüğü ve diğer Kamu Kurumları ile yapılan protokol onaylarının uzun sürmesi ve ön görülen sürelerin yetersiz kalması, AYKOME' den alınan kazı ruhsatlarının zamanında verilmemesi**.**

Proje/Faaliyete İlişkin Gelecek Yıllar İçin Öngörülen Çalışmalar : 2009 yılı bütçesinde planlanan imalatların öngörülen süre içinde tamamlanması.

Sonuç: 2008 yılı bütçesi kapsamında öngörülen imalatlar tamamlandı.

PROJE/FAALİYETLERE İLİŞKİN BİLGİLER

Proje /Faaliyet Kodu: 12

Proje/Faaliyetin Adı: İzmir Metropol Alanı Sınırları İçinde İçmesuyu Proje ve Yatırımları

Proje/Faaliyet Sorumlusu: Yatırım ve İnşaat Dairesi Başkanlığı

Proje/Faaliyet Başlangıç-Bitiş Tarihi: 01/01/2008 – 31/12/2008

Proje/Faaliyetin Gerçekleşen Baş.-Bitiş Tarihi: 01/01/2008 – 31/12/2008

Proje /Faaliyetin Amacı: Mevcut su havzalarının korunarak izmir şehrine temiz ve sağlıklı su verilmesini sağlamak, yeni kaynaklar bulmak.

Proje /Faaliyetin Tanımı ve Kapsamı: İzmir Metropol Alanı Sınırları İçinde İçmesuyu Proje ve Yatırımları

Proje /Faaliyete İlişkin Yapılan Çalışmalar (2008 yılı için): 193.902 mt. içmesuyu şebekesi döşenmiştir.

Proje /Faaliyetin Kısıtları ve Başarısını Etkileyen Risk Faktörleri: TEDAŞ, DSİ, Karayolları, İzmir Gaz, Türk Telekom, Çevre ve Orman Müdürlüğü, SİT, Kültür ve Tabiatları Koruma Kurulu, Müze Müdürlüğü, Trafik Şube Müdürlüğü ve diğer Kamu Kurumları ile yapılan protokol onaylarının uzun sürmesi ve ön görülen sürelerin yetersiz kalması, AYKOME' den alınan kazı ruhsatlarının zamanında verilmemesi**.**

Proje/Faaliyete İlişkin Gelecek Yıllar İçin Öngörülen Çalışmalar : 2009 yılı bütçesinde planlanan imalatların öngörülen süre içinde tamamlanması.

Sonuç: 2008 yılı bütçesi kapsamında öngörülen imalatlar tamamlandı.

.

PROJE/FAALİYETLERE İLİŞKİN BİLGİLER

Proje /Faaliyet Kodu: 02

Proje/Faaliyetin Adı: Dere Yataklarına Su ve Teressubat Bentleri Yapılması

Proje/Faaliyet Sorumlusu: Yatırım ve İnşaat Dairesi Başkanlığı

Proje/Faaliyet Başlangıç-Bitiş Tarihi: 01/01/2008 – 31/12/2008

Proje/Faaliyetin Gerçekleşen Baş.-Bitiş Tarihi: 01/01/2008 – 31/12/2008

Proje /Faaliyetin Amacı: Yağmur sularının toplanarak uzaklaştırılmasıyla sel baskınlarını önlemek, yağmur sonrası yaşanan problemleri azaltmak, arıtma tesislerinde meydana gelen arızaları gidermek, çöp bariyerleri ile derelerle taşınan atıkların denize ulaşmasını engellemek.

Proje /Faaliyetin Tanımı ve Kapsamı: Dere Yataklarına Su ve Teressubat Bentleri Yapılması

Proje /Faaliyete İlişkin Yapılan Çalışmalar (2008 yılı için): 17.618 mt. dere ıslahı imalatı gerçekleşmiştir.

Proje /Faaliyetin Kısıtları ve Başarısını Etkileyen Risk Faktörleri: TEDAŞ, DSİ, Karayolları, İzmir Gaz, Türk Telekom, Çevre ve Orman Müdürlüğü, SİT, Kültür ve Tabiatları Koruma Kurulu, Müze Müdürlüğü, Trafik Şube Müdürlüğü ve diğer Kamu Kurumları ile yapılan protokol onaylarının uzun sürmesi ve ön görülen sürelerin yetersiz kalması, AYKOME' den alınan kazı ruhsatlarının zamanında verilmemesi**.**

Proje/Faaliyete İlişkin Gelecek Yıllar İçin Öngörülen Çalışmalar : 2009 yılı bütçesinde planlanan imalatların öngörülen süre içinde tamamlanması.

Sonuç: 2008 yılı bütçesi kapsamında öngörülen imalatlar tamamlandı.

PROJE/FAALİYETLERE İLİŞKİN BİLGİLER

Proje /Faaliyet Kodu: 04

Proje/Faaliyetin Adı: Yeni Arıtma Tesislerinin İnşaatı

Proje/Faaliyet Sorumlusu: Yatırım ve İnşaat Dairesi Başkanlığı

Proje/Faaliyet Başlangıç-Bitiş Tarihi: 01/01/2008 – 31/12/2008

Proje/Faaliyetin Gerçekleşen Baş.-Bitiş Tarihi: 01/01/2008 – 31/12/2008

Proje /Faaliyetin Amacı: : İzmir körfezinin temizlenmesi ve korunması, körfezin kirlilik taşıyan su havzalarının rehabilitasyonunu yapmak.

Proje /Faaliyetin Tanımı ve Kapsamı: Yeni Arıtma Tesislerinin İnşaatı

Proje /Faaliyete İlişkin Yapılan Çalışmalar (2008 yılı için): 6 adet atıksu arıtma tesisi ve 2 adet arsenik arıtma tesisi yapılmıştır.

Proje /Faaliyetin Kısıtları ve Başarısını Etkileyen Risk Faktörleri: TEDAŞ, DSİ, Karayolları, İzmir Gaz, Türk Telekom, Çevre ve Orman Müdürlüğü, SİT, Kültür ve Tabiatları Koruma Kurulu, Müze Müdürlüğü, Trafik Şube Müdürlüğü ve diğer Kamu Kurumları ile yapılan protokol onaylarının uzun sürmesi ve ön görülen sürelerin yetersiz kalması, AYKOME' den alınan kazı ruhsatlarının zamanında verilmemesi**.**

Proje/Faaliyete İlişkin Gelecek Yıllar İçin Öngörülen Çalışmalar : 2009 yılı bütçesinde planlanan imalatların öngörülen süre içinde tamamlanması.

Sonuç: 2008 yılı bütçesi kapsamında öngörülen imalatlar tamamlandı.

PROJE/FAALİYETLERE İLİŞKİN BİLGİLER

Proje /Faaliyet Kodu: 13

Proje/Faaliyetin Adı: Genişleyen Belediye Sınırları İçinde İsale Hatları ve İnşaat İşi

Proje/Faaliyet Sorumlusu: Yatırım ve İnşaat Dairesi Başkanlığı

Proje/Faaliyet Başlangıç-Bitiş Tarihi: 01/01/2008 – 31/12/2008

Proje/Faaliyetin Gerçekleşen Baş.-Bitiş Tarihi: 01/01/2008 – 31/12/2008

Proje /Faaliyetin Amacı: Mevcut su havzalarının korunarak İzmir şehrine temiz ve sağlıklı su verilmesini sağlamak, yeni kaynaklar bulmak.

Proje /Faaliyetin Tanımı ve Kapsamı: İzmir Metropol Alan İçinde İsale Hatları ve İnşaat İşi

Proje /Faaliyete İlişkin Yapılan Çalışmalar (2008 yılı için): 21.039 mt. isale hattı imalatı gerçekleşmiştir.

Proje /Faaliyetin Kısıtları ve Başarısını Etkileyen Risk Faktörleri: TEDAŞ, DSİ, Karayolları, İzmir Gaz, Türk Telekom, Çevre ve Orman Müdürlüğü, SİT, Kültür ve Tabiatları Koruma Kurulu, Müze Müdürlüğü, Trafik Şube Müdürlüğü ve diğer Kamu Kurumları ile yapılan protokol onaylarının uzun sürmesi ve ön görülen sürelerin yetersiz kalması, AYKOME' den alınan kazı ruhsatlarının zamanında verilmemesi**.**

Proje/Faaliyete İlişkin Gelecek Yıllar İçin Öngörülen Çalışmalar : 2009 yılı bütçesinde planlanan imalatların öngörülen süre içinde tamamlanması.

Sonuç: 2008 yılı bütçesi kapsamında öngörülen imalatlar tamamlandı.

PROJE/FAALİYETLERE İLİŞKİN BİLGİLER

Proje /Faaliyet Kodu: 03

Proje/Faaliyetin Adı: Yağmursuyu ile Kanalizasyon Şebekesinin Ayrılması

Proje/Faaliyet Sorumlusu: Yatırım ve İnşaat Dairesi Başkanlığı

Proje/Faaliyet Başlangıç-Bitiş Tarihi: 01/01/2008 – 31/12/2008

Proje/Faaliyetin Gerçekleşen Baş.-Bitiş Tarihi: 01/01/2008 – 31/12/2008

Proje /Faaliyetin Amacı: Yağmur sularının toplanarak uzaklaştırılmasıyla sel baskınlarını önlemek, yağmur sonrası yaşanan problemleri azaltmak, arıtma tesislerinde meydana gelen arızaları gidermek, çöp bariyerleri ile derelerle taşınan atıkların denize ulaşmasını engellenmesi.

Proje /Faaliyetin Tanımı ve Kapsamı: Yağmursuyu ile Kanalizasyon Şebekesinin Ayrılması

Proje /Faaliyete İlişkin Yapılan Çalışmalar (2008 yılı için): 24.377 mt. yağmursuyu hattı imalatı gerçekleşmiştir.

Proje /Faaliyetin Kısıtları ve Başarısını Etkileyen Risk Faktörleri: TEDAŞ, DSİ, Karayolları, İzmir Gaz, Türk Telekom, Çevre ve Orman Müdürlüğü, SİT, Kültür ve Tabiatları Koruma Kurulu, Müze Müdürlüğü, Trafik Şube Müdürlüğü ve diğer Kamu Kurumları ile yapılan protokol onaylarının uzun sürmesi ve ön görülen sürelerin yetersiz kalması, AYKOME' den alınan kazı ruhsatlarının zamanında verilmemesi**.**

Proje/Faaliyete İlişkin Gelecek Yıllar İçin Öngörülen Çalışmalar : 2009 yılı bütçesinde planlanan imalatların öngörülen süre içinde tamamlanması.

Sonuç: 2008 yılı bütçesi kapsamında öngörülen imalatlar tamamlandı.

PROJE/FAALİYETLERE İLİŞKİN BİLGİLER

Proje /Faaliyet Kodu: 08

Proje/Faaliyetin Adı: Su Kuyusu Araştırma ve Sondaj Kuyusu Açma ve Enerji Temini

Proje/Faaliyet Sorumlusu: Yatırım ve İnşaat Dairesi Başkanlığı

Proje/Faaliyet Başlangıç-Bitiş Tarihi: 01/01/2008 – 31/12/2008

Proje/Faaliyetin Gerçekleşen Baş.-Bitiş Tarihi: 01/01/2008 – 31/12/2008

Proje /Faaliyetin Amacı: Mevcut su havzalarının korunarak İzmir şehrine temiz ve sağlıklı su verilmesini sağlamak, yeni kaynaklar bulmak.

Proje /Faaliyetin Tanımı ve Kapsamı: Su Kuyusu Araştırma ve Sondaj Kuyusu Açma ve Enerji Temini

Proje /Faaliyete İlişkin Yapılan Çalışmalar (2008 yılı için): 75 adet sondaj kuyusu imalatı ve 18 adet su sondaj kuyusunun işletmeye alınması için motopomp temini ve montajı ile saç kabin yapılması işi gerçekleşmiştir.

Proje /Faaliyetin Kısıtları ve Başarısını Etkileyen Risk Faktörleri: TEDAŞ, DSİ, Karayolları, İzmir Gaz, Türk Telekom, Çevre ve Orman Müdürlüğü, SİT, Kültür ve Tabiatları Koruma Kurulu, Müze Müdürlüğü, Trafik Şube Müdürlüğü ve diğer Kamu Kurumları ile yapılan protokol onaylarının uzun sürmesi ve ön görülen sürelerin yetersiz kalması, AYKOME' den alınan kazı ruhsatlarının zamanında verilmemesi.

Proje/Faaliyete İlişkin Gelecek Yıllar İçin Öngörülen Çalışmalar : 2009 yılı bütçesinde planlanan imalatların öngörülen süre içinde tamamlanması.

Sonuç: 2008 yılı bütçesi kapsamında öngörülen imalatlar tamamlandı.

PROJE/FAALİYETLERE İLİŞKİN BİLGİLER

Proje /Faaliyet Kodu: 10

Proje/Faaliyetin Adı: Hizmet Binalarının İyileştirilmesi

Proje/Faaliyet Sorumlusu: Yatırım ve İnşaat Dairesi Başkanlığı

Proje/Faaliyet Başlangıç-Bitiş Tarihi: 01/01/2008 – 31/12/2008

Proje/Faaliyetin Gerçekleşen Baş.-Bitiş Tarihi: 01/01/2008 – 31/12/2008

Proje /Faaliyetin Amacı: Verimlilik ve hizmet kalitesini arttırarak kurumsal mükemmeliyeti geliştirmek.

Proje /Faaliyetin Tanımı ve Kapsamı: Hizmet Binalarının İyileştirilmesi

Proje /Faaliyete İlişkin Yapılan Çalışmalar (2008 yılı için):

***723mt. taş duvar ve tel çit,**
***432mt. Betonarme direkli kafes telle himaye çit,**
***1 adet yeni hizmet binası,**
***1 adet devam eden hizmet binası,**
***1 adet eski bina restorasyon,**
***6 adet ahşap yapı,**
***6 adet terfi merkezi,**
***1 adet 200m3 su deposu,**
***2 adet 100m3 su deposu,**
***32 adet içmesuyu pompa istasyonuna enerji temini,**
***6 adet su deposuna enerji temini,**
***6 adet terfi istasyonuna enerji temini,**
***4 adet su kuyusuna enerji temini,**
***9 adet hizmet binasına enerji temini,**

Proje /Faaliyetin Kısıtları ve Başarısını Etkileyen Risk Faktörleri: TEDAŞ, DSİ, Karayolları, İzmir Gaz, Türk Telekom, Çevre ve Orman Müdürlüğü, SİT, Kültür ve Tabiatları Koruma Kurulu, Müze Müdürlüğü, Trafik Şube Müdürlüğü ve diğer Kamu Kurumları ile yapılan protokol onaylarının uzun sürmesi ve ön görülen sürelerin yetersiz kalması, AYKOME' den alınan kazı ruhsatlarının zamanında verilmemesi**.**

Proje/Faaliyete İlişkin Gelecek Yıllar İçin Öngörülen Çalışmalar : 2009 yılı bütçesinde planlanan imalatların öngörülen süre içinde tamamlanması.

Sonuç: 2008 yılı bütçesi kapsamında öngörülen imalatlar tamamlandı.

2008 YILINDA BALÇOVA İLÇESİNDE YAPILAN İMALATLAR

Yağmursuyu ile Kanalizasyon Şebekesinin Ayrılması

İŞİN ADI	MAHALLE	CADDE / SOKAK	CİNS	MİKTAR (mt)
İnciraltı Mercan Restoran Önü Açık Yağmursuyu Kanalı Yapılması İşi		***Kesin Hesaptan Gelen Ödeme***		
İzmir İli Balçova İlçesi, Onur, Fevzi Çakmak, Korutürk Mahalleleri Izgaralı Yağmursuyu Kanalı İnşaatı İşi		***Kesin Hesaptan Gelen Ödeme***		
İzmir İli Balçova İlçesi Onur Mahallesi Bora Sokak Atıksu Kanalı İnşaatı İşi		***Kesin Hesaptan Gelen Ödeme***		
			TOPLAM İMALAT:	**0,00**

Dere Yataklarına Su ve Teressubat Bentleri Yapılması

İŞİN ADI	MAHALLE	CADDE / SOKAK	CİNS	MİKTAR (mt)
Balcova İlçesi Hacı Ahmet Deresi Atıksu Toplayıcı Hattı Bağlantı İnşaatı İşi		***Kesin Hesaptan Gelen Ödeme***		
			TOPLAM İMALAT:	**0,00**

İzmir Metropol Alanı Sınırları İçinde Kanalizasyon Yatırımları

İŞİN ADI	MAHALLE	CADDE / SOKAK	CİNS	MİKTAR (mt)
İzmir ili Balçova İlçesi İnciraltı Caddesi Yıldız, Başak Sokaklar Atıksu ve Yağmursuyu Kanalı İnşaatı İşi	İnciraltı	İnciraltı Caddesi Yıldız, Başak Sokaklar	Ø300mm E.C.B Boru	718,62
			Ø400mm Korige Boru	143,83
			Delikli Yağmursuyu	72,19
			TOPLAM İMALAT:	**934,64**

2008 YILINDA BORNOVA İLÇESİNDE YAPILAN İMALATLAR

Hizmet Binaları

İŞİN ADI	MAHALLE	CADDE / SOKAK	CİNS	MİKTAR
Homeros Vadisinde; İzsu Genel Müdürlüğü Tarafından Satın Alınan ve Montajı Yapılacak Olan Wc, Büfe ve Bekçi Kulübesinden Oluşacak 3 adet Ahşap Yapının Muhtelif İnşaatı İşleri	Homeros		Ahşap yapı	3 adet
Kayadibi Göletleri; İzsu Genel Müdürlüğü Tarafından Satın Alınan ve Montajı Yapılacak Olan Wc, Büfe ve Bekçi Kulübesinden Oluşacak 3 adet Ahşap Yapının Muhtelif İnşaatı İşleri	Kayadibi		Ahşap yapı	3 adet
Kayadibi Göletleri; İzsu Genel Müdürlüğü Tarafından Satın Alınan ve Montajı Yapılacak Olan Wc, Büfe ve Bekçi Kulübesinden Oluşacak 3 adet Ahşap Yapının Muhtelif İnşaatı İşleri				
Homeros Vadisinde; İzsu Genel Müdürlüğü Tarafından Satın Alınan ve Montajı Yapılacak Olan Wc, Büfe ve Bekçi Kulübesinden Oluşacak 3 adet Ahşap Yapının Muhtelif İnşaatı İşleri				
Laka Havzası Ağaçlandırma Sahası Etrafının Taş Duvarlı Tel Çit ile Çevrilmesi İşi	Laka Havzası		Taş duvar imalatı	722,56 mt.
			Tel çit imalatı	722,56 mt.
			TOPLAM İMALAT:	**0,00**

İzmir Metropol Alan İçinde İçmesuyu Sondaj Kuyuları Açılması, Motopomp ve Enerji Temin Edilmesi

İŞİN ADI	MAHALLE	CADDE / SOKAK	CİNS	MİKTAR
İzmir İli Aliağa İlçesi Samurlu Köyü ile Bornova Yaka Köyü İçmesuyu Pompa İstasyonları ve Yaka Köyü 1-2-3 Nolu Su Depolarına Enerji Sağlanması İşi	Yaka Köyü		Su depolarına elektrik sağlanması	3 adet
			İçmesuyu pompa istasyonlarına enerji sağlanması	1 adet
İzmir İli Özdere Çukuraltı ve Bornova Beşyol İçmesuyu Pompa İstasyonlarına Enerji Sağlanması İşi	Beşyol		İçmesuyu pompa istasyonlarına enerji sağlanması	1 adet
İzmir İli Bornova İlçesi Karaçam Köyü İçmesuyu Pompa İstasyonuna Elektrik Temini İşi	Karaçam Köyü		İçmesuyu pompa istasyonlarına enerji sağlanması	1 adet
İzmir İli Bornova İlçesi Eski Mezarlık Terfi İstasyonu Hidrofor Ekipmanı Elektrik Temini İşi			Hidrafor Ekipmanı	1 adet
İzmir İli Kemalpaşa İlçesi Bağyurdu Beldesi ile Bornova İlçesi Beşyol Köyü Su Sondaj Kuyusu İnşaatı İşi	Beşyol Köyü		Sondaj kuyusu	1 adet
Bornova Pınarbaşı Park İçine 2 Adet (P1,P2) ve Yenişehir Otopark İçine 2 Adet (Y1,Y2) Olmak Üzere Toplam 4 Adet Yeni Su Sondaj Kuyusu Açılması İşi	Pınarbaşı	Park içine 2 adet (P1,P2)	Sondaj kuyusu	2 adet
			TOPLAM İMALAT:	0,00

İzmir Metropol Alan İçinde İsale Hatları ve İnşaat İşi

İŞİN ADI	MAHALLE	CADDE / SOKAK	CİNS	MİKTAR (mt)
İzmir İli Bornova İlçesi Yaka Köyü Su Sondaj Kuyusunun Motopomp Montajı ve Terfi Hattı İnşaatı İşi	Yaka Köyü		Ø110mm PVC BORU	1.674,63
			TOPLAM İMALAT:	1.674,63

İzmir Metropol Alanı Sınırları İçindeki İçmesuyu Yatırımları

İŞİN ADI	MAHALLE	CADDE / SOKAK	CİNS	MİKTAR (mt)
Bornova İlçesi Muhtelif Sokaklar İçmesuyu Şebeke İnşaatı İşi	Yeşilova	Küçükbay önü	Ø110mm Hdpe Boru	672,64
	Yeşilova	86	Ø110mm Hdpe Boru	572,00
	Rafet Paşa	367	Ø110mm Hdpe Boru	360,71
	Osman Gazi	592/18	Ø110mm Hdpe Boru	196,21
	Erzene	116/13	Ø160mm Hdpe Boru	153,94
	Erzene	116/11	Ø160mm Hdpe Boru	254,22
	Yunus Emre	1402/7-1402/1	Ø160mm Hdpe Boru	827,20
	Demir Köprü	6169	Ø160mm Hdpe Boru	428,38
	Atatürk	802,801,800	Ø160mm Hdpe Boru	393,28
	Şehitler		Ø160mm Hdpe Boru	70,98
	Atatürk	294/4	Ø160mm Hdpe Boru	473,46
	Osmangazi	597/4,574/3	Ø160mm Hdpe Boru	66,09
	Osmangazi	597,596,İbrahim Etem Caddesi	Ø160mm Hdpe Boru	279,67
	Demir Köprü	6167	Ø160mm Hdpe Boru	980,99

İzmir Metropol Alanı Sınırları İçindeki İçmesuyu Yatırımları

İŞİN ADI	MAHALLE	CADDE / SOKAK	CİNS	MİKTAR (mt)
İzmir Pınarbaşı S.S. Ni-Ka-İş Küçük Sanayi Sitesi İçmesuyu Şebeke İnşaatı İşi	Pınarbaşı		Ø110mm Hdpe 100	963,59
			Ø160mm Hdpe 100	639,87
Bornova İlçesi Laka Köyü İçmesuyu Şebeke İnşaatı İşi	Laka Köyü		Ø75/80mm 16 ATU PVC boru	4.615,83
			Ø90mm 16 ATU PVC boru	304,20
Bornova İlçesi Mezarlık İçi İçmesuyu Şebeke İnşaatı İşi	Mezarlık		Ø110mm Hdpe (16 Atü)	1.500,00
İzmir İli Bornova İlçesi Taç Sanayi İçmesuyu Şebeke İnşaatı İşi	İçmeler	500/2, 500/3	Ø110mm Hdpe 100 Boru Temini ve döşenmesi	1.316,61
Bornova İlçesi 4. Sanayi Sitesi İçmesuyu ve Kanalizasyon Şebekesi İnşaatı İşi	4.Sanayi Sitesi		Ø110mm Hdpe 100	2.619,00
			Ø225mm Hdpe Boru	329,00
Bornova İlçesi (İzmir Manisa Devlet Yolu) T7 Su Deposu - Eski Manisa Yolu Girişi Arasında Kalan İçmesuyu Hatlarının Aktarım İnşaatı İşi		***Kesin Hesaptan Gelen Ödeme***		
			TOPLAM İMALAT:	**18.017,87**

Yağmursuyu ile Kanalizasyon Şebekesinin Ayrılması

İŞİN ADI	MAHALLE	CADDE / SOKAK	CİNS	MİKTAR (mt)
İzmir İli Bornova İlçesi Mansuroğlu Mahallesi 273/1- 223/1-273/8, 286/6, 286/6, 613 Sokaklar ve Manas Bulvarında Yağmursuyu Kanalı İnşaatı İşi	Mansuroğlu	273/1-223/1-273/8,286/6,286/6,613 Sokaklar ve Manas Bulvarında	Izgaralı Yağmursuyu	1.869,13
Bornova 284-375/1 Sokaklar (Metro Sanayi İstasyonu İle Turkcell Binası Arası) Izgaralı Yağmursuyu Kanalı İnşaatı İşi		***Kesin Hesaptan Gelen Ödeme***		
Bornova Dumlupınar Caddesi Atık ve Yağmursuyu Şebeke İnşaatı İşi		***Kesin Hesaptan Gelen Ödeme***		
Bornova Kamil Tunca Bulvarı Yağmursuyu Şebeke İnşaatı İşi		***Kesin Hesaptan Gelen Ödeme***		
Bornova İlçesi Pınar Caddesi 63/1 Sokak Piçi Deresi Arası ve 98/4 Sokak Kemalpaşa Caddesi Arası (BMC yanı) Izgaralı Yağmursuyu İnşaatı İşi		***Kesin Hesaptan Gelen Ödeme***		
Bornova İlçesi Çanakkale 74, 32 Sokakları ile Kazım Özalp Caddesi Izgaralı Yağmursuyu Kanalı İşi		***Kesin Hesaptan Gelen Ödeme***		
Bornova İlçesi Manavkuyu Mahallesi 249/2 Sokak 275/8 Sokak 249/5 Sokak Izgaralı Yağmursuyu Kanalı İnşaatı İşi		***Kesin Hesaptan Gelen Ödeme***		
			TOPLAM İMALAT:	**1.869,13**

Dere Yataklarına Su ve Teressubat Bentleri Yapılması

İŞİN ADI	MAHALLE	CADDE / SOKAK	CİNS	MİKTAR (mt)
Manda Çayının Bornova İlçesi Mevlana ve Ümit Mahallelerinden Geçen Kısmında Taban Kaplaması İnşaatı İşi			Dere Islahı	1.277,00
İzmir İli Bornova İlçesi Bornova Çayı ve Laka Deresi Kenarlarına Korkuluk Yapılması İnşaatı İşi			Kargir İmalat	5.026,00
İzmir İli Bornova İlçesi Kazankulbu Deresi Islah İnşaatı İşi		***Yer teslimi yapıldı***		
İzmir İli Bornova İlçesi Bornova Çayı Kudurgan Yan Kolu Deresi Islahı İnşaatı İşi		***Kesin Hesaptan Gelen Ödeme***		
Manda Melez Arap Derelerinde İstifsiz Taş Dolgu Yapılması İşi		***Kesin Hesaptan Gelen Ödeme***		
373 Sokak Kazankulbu Deresi 0+004,79-0+133,47 ile 0+176,61-0+409,78 km. Arası Korkuluk Yapılması İşi		***Kesin Hesaptan Gelen Ödeme***		
Laka Deresi Havzasında Erozyon Kontrolü ve Sel Dereleri Islahı Proje Sahasında Servis Yolları İnşaatı İşi		***Kesin Hesaptan Gelen Ödeme***		
			TOPLAM İMALAT:	**6.303,00**

İzmir Metrapol Alanı Sınırları İçinde Kanalizasyon Yatırımları

İŞİN ADI	MAHALLE	CADDE / SOKAK	CİNS	MİKTAR (mt)
İzmir İli Bornova İlçesi Naldöken Mahallesi 1242/2-1226/2-1227-1230 Sokaklar Kanalizasyon İnşaatı İşi	Naldöken	1242/2-1226/2-1227-1230	Ø300mm E.C.B.B	376,42
İzmir İli Bornava İlçesi Doğanlar Mahallesi Hurdacılar Sitesi Kanalizasyon İnşaatı İşi	Doğanlar	Hurdacılar Sitesi	Ø300mm E.C.B.B	907,45
İzmir İli Bornova İlçesi Atatürk Mahallesi 925 Sokak Kanalizasyon İnşaatı İşi	Atatürk	925	Ø300mm E.C.B.B	199,48
İzmir İli Bornova İlçesi Atatürk Mahallesi Türkay Caddesi Kanalizasyon İnşaatı İşi	Atatürk	Türkay Caddesi	Ø300mm E.C.B.B	122,50
İzmir İli Bornova İlçesi Evka 3 Mah. 126/10 Sokak Işıkkent Karacaoğlan Mah. 6213 Sokak Kanalizasyon İnşaatı İşi	Karacaoğlan	6213	Ø300mm E.C.B.B	130,17
	Evka -3	126/10	Ø300mm E.C.B.B	178,98
Bornova İlçesi 4. Sanayi Sitesi İçmesuyu ve Kanalizasyon Şebekesi İnşaatı İşi	4. Sanayi Sitesi	***Ödemesi içmesuyu bütçesinden yapılmıştır***	Ø300mm E.C.B.B	2.562,00
İzmir İli Bornova İlçesi Naldöken Mahallesi 1271 Sokak ile İzbeton Arası Kanalizasyon İnşaatı İşi	Naldöken	1271	Ø300mm E.C.B.B	553,50
İzmir İli Bornova İlçesi Muhtelif Sokaklar Atıksu Kanalı İnşaatı İşi		***Kesin Hesaptan Gelen Ödeme***		
İzmir İli Bornova İlçesi Mansuroğlu Mah. Atıksu Deplasman İnşaatı İşi		***Kesin Hesaptan Gelen Ödeme***		
4.Kısım Ana Kuşaklama Kanalı (2x2200mm) Öngermeli Betonarme Borunun Bakım ve Onarım İnşaatı İşi		***Kesin Hesaptan Gelen Ödeme***		
Bornova İlçesi Mevlana Mahallesi 1751, 1742, 1747/1, 1742/1 Sokakları Kanalizasyon İnşaatı İşi		***Kesin Hesaptan Gelen Ödeme***		
İzmir İli Bornova İlçesi Şehitler Caddesi Atıksu Kanalı İnşaatı İşi		***Kesin Hesaptan Gelen Ödeme***		
İzmir İli Bornova İlçesi Mevlana Mahallesi 1700-1707/1-1734-1731-1733-1725-1702-1750/2-1722-1766 Sokaklar Izgaralı Yağmursuyu Kanalı İnşaatı İşi		***Kesin Hesaptan Gelen Ödeme***		
			TOPLAM İMALAT:	**5.030,50**

2008 YILINDA BUCA İLÇESİNDE YAPILAN İMALATLAR

İzmir Metropol Alanı Sınırları İçindeki İçmesuyu Yatırımları

İŞİN ADI	MAHALLE	CADDE / SOKAK	CİNS	MİKTAR (mt)
İzmir İli Buca - Gaziemir II Kısım Muhtelif Sokaklar İçmesuyu Şebeke İnşaatı İşi	İnönü	677/20, 672/35, 677/19, 672/21, 677/20, 677/25, 677/12, 677/37-22, 672/28, 672/29, 672/39, 672/6, 677/15, 677/14, 677/23, 677/16, 677/24, 677/14, 677/18, 677/27, 677/17, 677/22, 677/6, 672/23, 672, 672/35, 672/6, 672/5, 672/4, 672/3, 678/2, 672/2, 678/2, 672/1, 677/1, 677/8, 677/19, 677/5, 672, 672/8,	Ø110mm 10 ATÜ Hdpe	11.015,62
	Kaynaklar	Kaynaklar Yolu İl Jandarma Komando Önü		
	Muhtelif	1202/9,		
	Mustafa Kemal ve Göksu Mahallesi	679/12, 679/3, 994/8, 694/33, 696/15, 694/17, 694/3, 694/4, 694/5, 694/41, 694/18, 694/20, 694/21, 254/18, 694, 694/26-23, 694/37	Ø63mm 10 ATÜ Hdpe	349,39
	Yedi Göller Adatepe, Bahçetepe, Karanfil	Yavuz Sultan Selim cad., 1108, 28/2, 28/4, 28/4, 28/3, 28/9, 15, 28/10	Ø160mm 10 ATÜ Hdpe	3.231,42
	Aktepe	148/2, 148/1, 152, 148, 156, 116/1, 116, 108,	Ø225mm 10 ATÜ Hdpe	1.663,42
	Atatürk, Kuruçeşme, Yıldız, Fırat, Yeşilbağlar	203/50-51-52, 203/48, 203/31, 206/65, 206/67, 206/44, 206/45, 206/62, 206/57-58, 202/49, 202/5, 202/38, 204/9, 63, 204/21, 202/35, 202/35, 202/34, 202/32, 202/53, 202/16, 202/15, 202/23, 202/24, 202/25, 202/26, 206/32, 201/40, 271		
P11-P18-P49-T18, P46-T72 Arası Terfi Hatları İnşaatı İşi		***Kesin Hesaptan Gelen Ödeme***		
			TOPLAM İMALAT:	**16.259,85**

Yağmursuyu ile Kanalizasyon Şebekesinin Ayrılması

İŞİN ADI	MAHALLE	CADDE / SOKAK	CİNS	MİKTAR (mt)
Buca Menderes, Mehmet Akif ve Konak İnönü Caddeleri Yağmursuyu Deşarj Hatları İnşaatı İşi	Menderes	***Kesin Hesaptan Gelen Ödeme***		
			TOPLAM İMALAT:	**0,00**

Dere Yataklarına Su ve Teressubat Bentleri Yapılması

İŞİN ADI	MAHALLE	CADDE / SOKAK	CİNS	MİKTAR (mt)
İzmir İli Buca İlçesi Kaynaklar Mezarlığı İçinden Geçen Derenin Islah İnşaatı İşi	Kaynaklar		Dere Islahı U Kesit Yapılması	675,85
			TOPLAM İMALAT:	**675,85**

İzmir Metropol Alanı Sınırları İçinde Kanalizasyon Yatırımları

İŞİN ADI	MAHALLE	CADDE / SOKAK	CİNS	MİKTAR (mt)
İzmir İli Buca İlçesi Yenigün Mahallesi 270/7-8-9 Sokaklar, Adatepe Mahallesi 62/7-35 Sokaklar Kanalizasyon İnşaatı İşi	Yenigün	270/7-8-9	Muhtelif Kanalizasyon İşleri	662,83
	Adatepe	62/7-35		
İzmir İli Buca İlçesi Kuruçeşme Mahallesi 205/37 Sokak, Fırat Mahallesi 647/12 Sokak, Gazi Mahallesi 1104, 1105,1080/1 Sokaklar, Mustafa Kemal Mahallesi 697/14 Sokaklar Kanalizasyon İnşaatı İşi	Mustafa Kemal	Buca Anadolu Lisesi, 697/14	Ø300mm Korige Boru	277,60
	Kuruçeşme	205/37	Ø300mm Korige Boru	192,42
	Fırat	647/12	Ø300mm Korige Boru	101,45
	Gazi	1104, 1105	Ø300mm Korige Boru	298,70
İzmir İli Buca İlçesi Şirinyer Metro Deplasmanı, 506/4 Aydın Hat Boyu Caddesi, 551 Sokak Kanalizasyon İnşaatı İşi		***Kesin Hesaptan Gelen Ödeme***		
İzmir İli Buca İlçesi Kırıklar Köyü Deşarj Bağlantı Hattı İnşaatı İşi		***Kesin Hesaptan Gelen Ödeme***		
Buca Yıldız Mahallesi 199/5 Sokak Kanalizasyon İnşaatı İşi		***Kesin Hesaptan Gelen Ödeme***		
İzmir İli Buca İlçesi Murathan, Yiğitler ve Barış Mahalleleri Atıksu Kanalı İnşaatı İşi		***Kesin Hesaptan Gelen Ödeme***		
İzmir İli Buca İlçesi Yiğitler Mahallesi 355 Sokak ve Yıldız Mah. 200/13 Sokak ve Bağlantılı Sokaklar Kanalizasyon İnşaatı İşi		***Kesin Hesaptan Gelen Ödeme***		
İzmir İli Buca Akıncılar Mahallesi 570 Sokak Kuruçeşme Mahallesi 205/59 ve Fırat Mahallesi 294/1 Sokak Kocatepe Mahallesi Sultan Selim Caddesi Atıksu Kanalı İnşaatı İşi		***Kesin Hesaptan Gelen Ödeme***		
İzmir İli Buca İlçesi İnönü Mah. 677/10 Sokak 254/11 Sokak ile Atatürk Mah. 202/35 Sokak Atıksu Kanalı İnşaatı İşi		***Kesin Hesaptan Gelen Ödeme***		

İzmir Metropol Alanı Sınırları İçinde Kanalizasyon Yatırımları

İŞİN ADI	MAHALLE	CADDE / SOKAK	CİNS	MİKTAR (mt)
Buca İlçesi Adatepe Mahallesi 63/1 Sokak, Hürriyet Mahallesi Mehmet Akif Caddesi ve Atatürk Mahallesi 202/57 Sokak Kanalizasyon İnşaatı İşi		***Kesin Hesaptan Gelen Ödeme***		
İzmir İli Buca İlçesi İnkilap Mahallesi 580 Sokak, Mustafa Kemal Mahallesi 694/12 Sokak, Dicle Mahallesi 367 Sokak ve Hürriyet Mah. 431/3 Sokak Kanalizasyon İnşaatı İşi		***Kesin Hesaptan Gelen Ödeme***		
			TOPLAM İMALAT:	**1.533,00**

2008 YILINDA ÇİĞLİ İLÇESİNDE YAPILAN İMALATLAR

İzmir Metropol Alan İçinde İçmesuyu Sondaj Kuyuları Açılması, Motopomp ve Enerji Temin Edilmesi

İŞİN ADI	MAHALLE	CADDE / SOKAK	CİNS	MİKTAR (mt)
İzmir İli Çiğli Arıtma Girişi TM Terfi İstasyonu Elektrik Temini İşi		Çiğli Arıtma Girişi TM Terfi İstasyonu	Terfi Merkezi Elektrik Temini	1 adet
İzmir İli Çiğli İlçesi TM 3 Terfi Merkezi Elektrik Temini İşi		TM 3 Terfi Merkezi	Terfi Merkezi Elektrik Temini	1 adet
İzmir İli Sasalı Beldesi Ağaçlandırma Alanı Damla Sulama Kontrol Panelleri için Koruyucu Kargir Duvar ve Saç Kapak Yapılması İşi		***Kesin Hesaptan Gelen Ödeme***		
İzmir İli Çiğli İlçesi Tuzla Mevkii B2 Noktası Su Sondaj Kuyusu Yapım İşi		***Kesin Hesaptan Gelen Ödeme***		
İzmir İli Çiğli İlçesi Tuzla Mevkii B4 Noktası Su Sondaj Kuyusu Yapım İşi		***Kesin Hesaptan Gelen Ödeme***		
İzmir İli Çiğli İlçesi Arıtma Tesisi- Tuzla Mevkii Su Sondaj Kuyuları İşi		***Kesin Hesaptan Gelen Ödeme***		
			TOPLAM İMALAT:	**0,00**

İzmir Metropol Alanı Sınırları İçindeki İçmesuyu Yatırımları

İŞİN ADI	MAHALLE	CADDE / SOKAK	CİNS	MİKTAR (mt)
İzmir İli Kaklıç Köyü Atıksu ve İçmesuyu Şebeke İnşaatı İşi	Kaklıç Köyü		Ø160mm Hdpe Boru	1.476,07
			Ø110mm Hdpe Boru	6.582,92
Sasalı Beldesi Tuzla Yolu İçmesuyu İletim Hattı İnşaatı İşi	Kaklıç Köyü		Ø160mm Hdpe Boru	169,40
			Ø225mm Hdpe Boru	250,74
			Ø300mm Ç.Boru	48,97
			Ø300mm D.F Boru	1.170,00
Çiğli 8087/5, 8087/1, 8087/6, 8175/1 Sokakların İçmesuyu Döşenmesi İşi		***Kesin Hesaptan Gelen Ödeme***		
			TOPLAM İMALAT:	**9.698,10**

Yağmursuyu ile Kanalizasyon Şebekesinin Ayrılması

İŞİN ADI	MAHALLE	CADDE / SOKAK	CİNS	MİKTAR (mt)
İzmir İli Çiğli İlçesi Köyiçi Mahallesi 8054/1-8089-8089/2-8064 Nolu Sokaklar ve Balatçık Mahallesi 8791 Sokak Izgaralı B.A. Yağmursuyu Kanalı İnşaatı İşi	Köyiçi	8054/1-8089-8089/2-8064	Izgaralı B.A Yağmursuyu	519,16
İzmir İli Çiğli İlçesi Aydınlıkevler Mah. 6794,6753/11,6795,6793,6786,6784 Sokaklar Yağmursuyu Kanalı İnşaatı İşi	Aydınlıkevler	6794,6753/11,6795,6793,6786,6784	Ø300mm E.C.B.B	10,57
			Ø400mm E.C.B.B	864,19
			Ø600mm E.C.B.B	351,32
			Ø800mm Buhar Kürlü Betonarme boru	223,97
			Yağmursuyu Izgarası	384,00
			TOPLAM İMALAT:	**2.353,21**

Dere Yataklarına Su ve Teressubat Bentleri Yapılması

İŞİN ADI	MAHALLE	CADDE / SOKAK	CİNS	MİKTAR (mt)
Çiğli İlçesi Atatürk Organize Sanayi Deresinin Kipa Yanındaki Kısmın Islahı İşi		***Kesin Hesaptan Gelen Ödeme***		
Tuzla Yeni Hayvanat Bahçesi İçinde Kalan Eski Gediz Yatağının Islah Edilmesi İşi		***Kesin Hesaptan Gelen Ödeme***		
			TOPLAM İMALAT:	**0,00**

İzmir Metrapol Alanı Sınırları İçinde Kanalizasyon Yatırımları

İŞİN ADI	MAHALLE	CADDE / SOKAK	CİNS	MİKTAR (mt)
İzmir İli Kaklıç Köyü Atıksu ve İçmesuyu Şebeke İnşaatı İşi	Kaklıç Köyü	***Ödemesi içmesuyu şebeke bölümünde gösterildi***	Ø300mm E.C.B.B	5.801,62
			Ø400mm E.C.B.B	1.063,12
İzmir İli Çiğli İlçesi Büyük Çiğli Mahallesi 8221 Sokak Kanalizasyon İnşaatı İşi	Büyük Çiğli	8221	Ø300mm E.C.B.B	196,22
İzmir İli Sasalı Beldesi ve Kaklıç Köyü Çiğli Atıksu Arıtma Tesisi Arası Atıksu İletim Hattı ve Terfi Merkezleri İnşaatı İşi	Sasalı	Sasalı Beldesi ve Kaklıç Köyü Çiğli Atıksu Arıtma Tesisi Arası Atıksu İletim Hattı	Ø400mm Hdpe SN Koruge Boru	1.865,00
			Ø500mm Hdpe SN Koruge Boru	1.243,00
			Ø600mm Hdpe SN Koruge Boru	1.367,00
			Ø315mm Hdpe ND 10 Atü Boru	2.180,00
			Ø400mm Hdpe ND 10 Atü Boru	195,00
			Terfi Merkezi	2 adet
İzmir İli Çiğli İlçesi Evka 5 Mahallesi 8809/20 ve 8809/22 Sokaklar Kanalizasyon İnşaatı İşi	Evka 5	8809/20 ve 8809/22	Ø300mm. E.C.B.B	286,67
İzmir İli Sasalı Beldesi Atıksu ve İçmesuyu Şebeke İnşaatı İşi	Sasalı		Ø300mm. E.C.B.B	1.796,94
			Ø400mm. E.C.B.B	21,55
İzmir İli Çiğli İlçesi Harmandalı Hava Jet Üssü ve Tekel Bağlantısı İnşaatı İşi		***Kesin Hesaptan Gelen Ödeme***		
İzsu Ağaçlandırma Alanları(Sasalı Bölgesi) Sulama Yapım İşi		***Kesin Hesaptan Gelen Ödeme***		
İzmir İli Çiğli İlçesi Balatçık Mahallesi 8795-8794-8796 Sokaklar Atıksu Kanal İnşaatı İşi		***Kesin Hesaptan Gelen Ödeme***		
			TOPLAM İMALAT:	**16.016,12**

2008 YILINDA GAZİEMİR İLÇESİNDE YAPILAN İMALATLAR

Dere Yataklarına Su ve Teressubat Bentleri Yapılması

İŞİN ADI	MAHALLE	CADDE / SOKAK	CİNS	MİKTAR (mt)
İzmir İli Gaziemir İlçesi Killik Deresi Yatağında Düzenleme ve Atıksu Kanalı İnşaatı İşi		***Ödemesi Kanalizasyon Yatırımlarında Gösterildi***	Dere Islahı	423,00
Yobaz Deresi ve Yan Kollarının Temizlenmesi İçin İş Makinalarının Çalıştırılması ve İş Gücü Temini İşi		***Kesin Hesaptan Gelen Ödeme***		
İzmir İli Gaziemir İlçesi Zeytinlik Deresi KM: 4+018,57-4+254,80 Arası Sağ Sahil Kargir Duvar Yapımı ve Dere Tabanı Düzenlenmesi İşi		***Kesin Hesaptan Gelen Ödeme***		
			TOPLAM İMALAT:	**423,00**

İzmir Metropol Alanı Sınırları İçinde Kanalizasyon Yatırımları

İŞİN ADI	MAHALLE	CADDE / SOKAK	CİNS	MİKTAR (mt)
İzmir İli Gaziemir İlçesi Killik Deresi Yatağında Düzenleme ve Atıksu Kanalı İnşaatı İşi			Ø300mm E.C.B.B	301,00
İzmir İli Gaziemir İlçesi Akçay Caddesi'nde Kutu Menfez Döşenmesi İnşaatı İşi		Akçay Caddesi	1.5x1.5 kutu menfez	48,00
			prefabrik kutu menfez	36,00
Gaziemir İlçesi Yeşil Mahalle 58 Sokak ve Atıfbey Mahallesi 11/7-11/3-68 Sokaklar Kanalizasyon İnşaatı İşi	Yeşil	58 Sokak ve Atıfbey Mahallesi 11/7-11/5-68 Sokaklar	Ø300mm E.C.B.B	717,66
İzmir İli Gaziemir İlçesi Irmak Mahallesi 36-700-709-711-713 Sokak Kanalizasyon İnşaatı İşi		Irmak Mahallesi 36-700-709-711-713 Sokaklar	Ø300mm E.C.B.B	435,80
İzmir İli Gaziemir İlçesi Dokuz Eylül Mahallesi 312 Sokak ve Atıf Bey Mahallesi 64 ve 68 Sokaklar,Buca İlçesi Atatürk Mahallesi 202/5 Sokak Kanalizasyon İnşaatı İşi		***Kesin Hesaptan Gelen Ödeme***		
Gaziemir İlçesi Gazi Mahallesi 28/4, 28/5, 28/14 ve 28/25 Sokaklar Kanalizasyon İnşaatı İşi		***Kesin Hesaptan Gelen Ödeme***		
Gaziemir İlçesi Atıfbey Mahallesi 67 Sokak, 6 Sokak ile 8 Sokak Arası 8/1 Sokak ve Gazi Mahallesi 28/27 Sokak Kanalizasyon İnşaatı İşi		***Kesin Hesaptan Gelen Ödeme***		
İzmir İli Gaziemir İlçesi Irmak Mahallesi 38/6-38/28-38/32 Sokak Atıksu Kanalı İnşaatı İşi		***Kesin Hesaptan Gelen Ödeme***		
			TOPLAM İMALAT:	**1.538,46**

2008 YILINDA GÜZELBAHÇE İLÇESİNDE YAPILAN İMALATLAR

İzmir Metropol Alan İçinde İçmesuyu Sondaj Kuyuları Açılması, Motopomp ve Enerji Temin Edilmesi

İŞİN ADI	MAHALLE	CADDE / SOKAK	CİNS	MİKTAR (mt)
İzmir İli Güzelbahçe İlçesi Çamlı Köyü Ç1 Su Sondaj Kuyusu İnşaatı İşi	Çamlı Köyü		Sondaj kuyusu	1 adet
İzmir Büyük Kanal Projesi Güzelbahçe Atıksu Arıtma Tesisine Enerji Temini İşi		***Kesin Hesaptan Gelen Ödeme***		
İzmir İli Seferihisar İlçesi TOKİ Konutları ile İZSU Su Deposu Arası OG Hattının Deplase Edilmesi ve Güzelbahçe Payamlı Pompa İstasyonuna Enerji Sağlanması İşi	Payamlı	Payamlı Pompa İstasyonuna	Pompa İstasyonu Enerji Sağlanması	1 adet
			TOPLAM İMALAT:	0,00

İzmir Metropol Alanı Sınırları İçindeki İçmesuyu Yatırımları

İŞİN ADI	MAHALLE	CADDE / SOKAK	CİNS	MİKTAR (mt)
Güzelbahçe İlçesi Muhtelif Sokaklar İçmesuyu Şebekesi Branşman Yapımı İşi			Ø110/32mm HDPE branşman	244,00
			TOPLAM İMALAT:	244,00

Dere Yataklarına Su ve Teressubat Bentleri Yapılması

İŞİN ADI	MAHALLE	CADDE / SOKAK	CİNS	MİKTAR (mt)
İzmir İli Güzelbahçe İlçesi Alibey Deresi Memba Kesiminde Kargir Duvar Yapılması ve Mevcut İmalatların Onarımı İnşaatı İşi		***Kesin Hesaptan Gelen Ödeme***		
İzmir İli Güzelbahçe İlçesi Çamlıçay Deresi Yıkılan Duvarların Yenilenmesi İnşaatı İşi		***Kesin Hesaptan Gelen Ödeme***		
İzmir İli Yelki İlçesi İncirli Deresinin Islahı ve İki Taraflı Kanalizasyon Toplayıcı Hat İnşaatı İşi		***Kesin Hesaptan Gelen Ödeme***		
			TOPLAM İMALAT:	0,00

İzmir Metrapol Alanı Sınırları İçinde Kanalizasyon Yatırımları

İŞİN ADI	MAHALLE	CADDE / SOKAK	CİNS	MİKTAR (mt)
İzmir İli Güzelbahçe Yelki Beldesi Mareşal Fevzi Çakmak Caddesi ve İnönü Caddesi Kanalizasyon İnşaatı İşi	Yelki	Mareşal Fevzi Çakmak Caddesi ve İnönü Caddesi	Ø300mm Entegre Boru Temini ve döşenmesi	1.724,40
			Ø300mm Entegre Boru Temini (revize) ve döşenmesi	227,51
İzmir İli Güzelbahçe İlçesi Yelki Beldesi 299-382 Sokaklar ve Civarı Kanalizasyon İnşaatı İşi		***Kesin Hesaptan Gelen Ödeme***		
			TOPLAM İMALAT:	1.951,91

2008 YILINDA KARŞIYAKA İLÇESİNDE YAPILAN İMALATLAR

Hizmet Binaları

İŞİN ADI	MAHALLE	CADDE / SOKAK	CİNS	MİKTAR (mt)
Karşıyaka Atıksu Pompa İstasyonu Prefabrike Hizmet Binası İnşaatı İşi		***Kesin Hesaptan Gelen Ödeme***		
Karşıyaka Atıksu Pompa İstasyonu Eski Prefabrike Binasında Bakım Onarım Yapılması İşi		***Kesin Hesaptan Gelen Ödeme***		
			TOPLAM İMALAT:	**0,00**

İzmir Metropol Alan İçinde İçmesuyu Sondaj Kuyuları Açılması, Motopomp ve Enerji Temin Edilmesi

İŞİN ADI	MAHALLE	CADDE / SOKAK	CİNS	MİKTAR (mt)
Karşıyaka Yelken Kulübü Pompa İstasyonuna Enerji Hattının Yeniden Yapılması İşi	Yelken Kulübü		**Pompa İstasyonu** Enerji Sağlanması	1 adet
			TOPLAM İMALAT:	**0,00**

İzmir Metropol Alanı Sınırları İçindeki İçmesuyu Yatırımları

İŞİN ADI	MAHALLE	CADDE / SOKAK	CİNS	MİKTAR (mt)
İzmir İli Karşıyaka ve Çiğli İlçeleri III Muhtelif Cadde ve Sokaklar İçmesuyu Şebeke İnşaatı İşi	Adalet, Onur	Carrefour yanı, 1761, 1785, Cengiz Koca, 1774, 2131/6 2131/18, 2131/3, 2131/2, 2131/1, 1620/8, 2113/5, 2131/6, 2131/7, 2131/9, 2131/10, 2131/12, 1586/4, 1586/3, 1586/1, 586/5, 1586/8, 1586/9, 1586/11, 1735, 1783, 1779/1, 1779/1, 1173, 1643/29, 2084/7, 7399/23-22-21-19-18-17-16-15-13-12-11-1-9-8-5	Ø75mm 10 ATÜ Hdpe Boru	52,27
			Ø110mm 10 ATÜ Hdpe Boru	6.496,32
			Ø160mm 10 ATÜ Hdpe Boru	3.962,60
			Ø160mm 16 ATÜ Hdpe Boru	253,24
			Ø225mm 10 ATÜ Hdpe Boru	587,48
			Ø225mm 16 ATÜ Hdpe Boru	491,48
Karşıyaka - Yamaçevler Toplu Konutları İçmesuyu Şebeke İnşaatı İşi	Yamaçevler	Yamaçevler Toplu Konutları	Ø160mm Hdpe Boru	414,16
			Ø225mm Hdpe Boru	78,06
			TOPLAM İMALAT:	**12.335,61**

Yağmursuyu ile Kanalizasyon Şebekesinin Ayrılması

İŞİN ADI	MAHALLE	CADDE / SOKAK	CİNS	MİKTAR (mt)
İzmir İli Karşıyaka İlçesi Günsazak, Girne ve Bahriye Üçok Bulvarları Arasında kalan yerleşim Alanlarının Yağmursuyu İnşaatı İşi	Bahriye Üçok	Günsazak, Girne ve Bahriye Üçok Bulvarları arasında kalan yerleşim alanları	Ø300mm E.C.B.B	2.015,90
			Ø1000mm E.C.B.B	406,43
			Ø600mm E.C.B.B	493,87
			1x2 Baks	42,48
			1x1 Baks	16,44
			b=1,00 Y.suyu Kanalı	945,66
			b=0,60 Y.suyu Kanalı	1.567,24
			b=0,40 Y.suyu Kanalı	4.307,83
			2 x 1 saç ızgara	598,40
			2 x 1 U80	1.952,89
İzmir İli Karşıyaka İlçesi Orgeneral Nafiz Gürman Mahallesi 7020,7134, 7163 nolu Sokaklar Izgaralı B.A Yağmursuyu Kanalı İnşaatı İşi	Orgeneral Nafiz Gürman	7020,7134, 7163	b=0,40 B.A yağmursuyu kanalı	778,46
İzmir İli Karşıyaka İlçesi Cengizhan - Alparslan Mahalleleri 1620/21-1620/22-1620/27-1620/33-1620/10 Sokaklar Yağmursuyu Toplama Kanalı İnşaatı İşi	Cengizhan, Alparslan	1620/21, 1620/22, 1620/27, 1620/33, 1620/10	b=0,40 Izgaralı Y.S kanalı	931,01
			b=0,50 Izgaralı Y.S kanalı	156,21
İzmir İli Karşıyaka İlçesi Yamaç ve Cumhuriyet Mahalleleri 6732-6730-6715 Sokaklar B.A Yağmur Suyu Kanalı İnşaatı İşi	Yamaç, Cumhuriyet	6732 , 6730 , 6715	b=0,60 Y.suyu kanalı	626,90
İzmir İli Karşıyaka ilçesi Orgeneral Nafiz Gürman Mahallesi 7163,7020 Sokak Yağmursuyu Kanalı İnşaatı İşi		***Kesin Hesaptan Gelen Ödeme***		
İzmir İli Karşıyaka İlçesi Banliyö Hattı Km:12+300-Km:12+700 Arası Yağmursuyu Kanalı Deplasmanı İnşaatı İşi		***Kesin Hesaptan Gelen Ödeme***		
			TOPLAM İMALAT:	**14.839,72**

Dere Yataklarına Su ve Teressubat Bentleri Yapılması

İŞİN ADI	MAHALLE	CADDE / SOKAK	CİNS	MİKTAR (mt)
İzmir İli Karşıyaka İlçesi Onur Mahallesi Ilıca Deresi Dere Düzenleme ve Kanalizasyon İnşaatı İşi	Onur Mahallesi		Kargir dere duvarı	1.889,03
			Ø300mm E.C.B.B	449,96
			TOPLAM İMALAT:	2.338,99

İzmir Metropol Alanı Sınırları İçinde Kanalizasyon Yatırımları

İŞİN ADI	MAHALLE	CADDE / SOKAK	CİNS	MİKTAR (mt)
İzmir İli Karşıyaka ve Çiğli İlçeleri Muhtelif Cadde ve Sokaklarda Kanalizasyon İnşaatı İşi	Soğukkuyu, Örnekköy,	1844/11, 1844/12, 7459, 6783, Cehar Dudayev cad.	Ø300mm E.C.B.B	0,00
			Ø300mm Hdpe Boru	283,70
İzmir İli Karşıyaka İlçesi Hakimevleri ve 1608 Sokak Atıksu Kanalı İnşaatı İşi		***Kesin Hesaptan Gelen Ödeme***		
Karşıyaka İlçesi Girne Cad. Denize Deşarjı ile Fevzi Paşa Cad. ve Gazi Cad. Enine Geçiş Saç Plakalı Yağmursuyu Izgaralarına Mesnet ve Ankraj Yapılması İşi		***Kesin Hesaptan Gelen Ödeme***		
Karşıyaka İlçesi Soğukkuyu Mahallesi 1833/1 Sokak, Çiçek Mahallesi 1916 Sokak ve Atakent Mahallesi 2038/2 Sokak ve 2038/4 Sokaklar Kanalizasyon İnşaatı İşi		***Kesin Hesaptan Gelen Ödeme***		
			TOPLAM İMALAT:	283,70

2008 YILINDA KONAK İLÇESİNDE YAPILAN İMALATLAR

Hizmet Binaları

İŞİN ADI	MAHALLE	CADDE / SOKAK	CİNS	MİKTAR (mt)
Karabağlar Hizmet Binası İşi	Karabağlar		Hizmet Binası Devam	1 adet
İzmir Eski Un Fabrikası Binalarının Cephe Restorasyon İşinin ,Mimari Teknik Uygulama Sorumluluğu Uygulama Hizmeti Alımı İşi	Merkez		Restorasyon	1 adet
Genel Müdürlük Binası Besleme Hattının Yenilenmesi İşi	Merkez		Hizmet Binası Elektrik Tadilat	1 adet
Ruhsat-Denetim-Koruma Şube Müdürlüğü Binasının Çatı Yapımı İşi	Merkez		Hizmet Binası Tadilat	1 adet
Genel Müdürlük Binası 3ncü Kat Alimunyum Tadilat işi	Merkez			
İzmir İli Konak İlçesi Karabağlar Ara Klorlama Ünitesi İnşaatı İşi		***Kesin Hesaptan Gelen Ödeme***		
İzsu Genel Müdürlük Binası Isıtma, Soğutma ve Havalandırma Tesisatı Yapımı İşi		***Kesin Hesaptan Gelen Ödeme***		
			TOPLAM İMALAT:	**0,00**

İzmir Metropol Alan İçinde İçmesuyu Sondaj Kuyuları Açılması, Motopomp ve Enerji Temin Edilmesi

İŞİN ADI	MAHALLE	CADDE / SOKAK	CİNS	MİKTAR (mt)
Bornova, Pınarbaşı Park İçine 2 Adet (P1,P2) ve Yenişehir Otopark İçine 2 Adet (Y1,Y2) Olmak Üzere Toplam 4 Adet Yeni Su Sondaj Kuyusu Açılması İşi	Yenişehir	Otopark İçine 2 Adet (Y1,Y2)	**Sondaj kuyusu**	2 adet
İzmir İli İZ1A,İZ1B,İZ1C,İZ2,İZ3,İZ4,İZ4A,İZ5 Su Sondaj Kuyusu İnşaatı İşi	Halkapınar	İZ1A	**Sondaj kuyusu**	1 adet
		İZ1B	**Sondaj kuyusu**	1 adet
		İZ2	**Sondaj kuyusu**	1 adet
		İZ3	**Sondaj kuyusu**	1 adet
		İZ5	**Sondaj kuyusu**	1 adet
Halkapınar 7-8-9 No'lu Kuyuların Elektrik Tadilatı Yapılması İşi	Halkapınar		Hizmet Binası Elektrik Tadilatı	1 adet
			TOPLAM İMALAT:	

İzmir Metropol Alan İçinde İsale Hatları ve İnşaat İşi

İŞİN ADI	MAHALLE	CADDE / SOKAK	CİNS	MİKTAR (mt)
Uzundere TOKİ Pompa İstasyonu ve İletim Hattı İnşaatı İşi	Uzundere	TOKİ Pompa İstasyonu ve İletim Hattı	Ø300mm D.F boru	1.655,00
			TOPLAM İMALAT:	**1.655,00**

İzmir Metropol Alanı Sınırları İçindeki İçmesuyu Yatırımları

İŞİN ADI	MAHALLE	CADDE / SOKAK	CİNS	MİKTAR (mt)
Konak İlçesi Limontepe II Grup II Bölge İçmesuyu Şebeke ve Güzelbahçe Yelki Beldesi İletim Hattı İnşaatı İşi	Limontepe	9600, 3820, 9605, 9615, 9170/6, 9170/8, 9573, 9574, 9682, 9683, 9685, 3839, Eski İzmir Caddesi, 3814, 3802, 9500, 9503,	Ø225mm Hdpe 100 Boru	2.546,50
			Ø160mm Hdpe 100 Boru	5.310,00
			Ø110mm Hdpe 100 Boru	2.847,00
Konak İlçesi Umurbey-Ege Mahalleleri İçmesuyu Şebeke İnşaatı İşi	Umur Bey , Ege	İşçiler Caddesi, 1525, 1517, 1517/1, 1517 çıkmazı, 1543, 1544, 1552, 1545, 1550, 1546, 1547, 1533, 1549, 1244, 1532, 1519,.1518, 1519, 1534, 1523, 1532, 1520, 1533, 1491, 1497, 1543, 1553	Ø63mm Hdpe 100 Boru	255,90
			Ø110mm Hdpe 100 Boru	5.877,91
			Ø160mm Hdpe 100 Boru	2.217,39

İzmir Metropol Alanı Sınırları İçindeki İçmesuyu Yatırımları

İŞİN ADI	MAHALLE	CADDE / SOKAK	CİNS	MİKTAR (mt)
İzmir İli Konak İlçesi Muhtelif Sokaklar II.Kısım İçmesuyu Şebeke İnşaatı İşi	1. kadriye	797, 796, 795, 797/1,	Ø63mm Hdpe 100 Boru	42,69
	Murat	2506, 2509, 2510, 2507, 2504, 2702, 2703, 2684		
	Vatan	9166/1, 9080, 9150, 9150/1, 9192, 9194, 9193, 9195/1, 9195/4, 9174/1, 9195/5, 9195/8, 9188, 9195/6, 9195/10, 9242/3		
	Metin Oktay	52/100, Limontepe kavşağı, 52/120, 9200/1, 52/162,		
	Gülyaka	3036, 3035, 2973, 2987, 2988, 3008, 3017, 3022, 3007	Ø110mm Hdpe 100 Boru	5.431,42
	Aydın	Yeşillik Caddesi		
	Barbaros	333, 332, 336		
	Barış	4517/1, 4517/2, 4515	Ø160mm Hdpe 100 Boru	2.055,08
	Ballıkuyu	1052, 1053, 1047, 1051		
	Ulubatlı	2749, 2746, toros caddesi, 2707, 2713, 2711, 2684, güzelyurt		

İzmir Metropol Alanı Sınırları İçindeki İçmesuyu Yatırımları

İŞİN ADI	MAHALLE	CADDE / SOKAK	CİNS	MİKTAR (mt)
İzmir Eski Un Fabrikası Binalarının Cephe Restorasyonu Uygulama İşi	Merkez		Restorasyon	
Konak İlçesi Bozyaka-Poligon Bölgesi Muhtelif Sokaklar İçmesuyu Şebeke Yenileme ve Yeni Şebeke Döşenmesi İnşaatı İşi		***Kesin Hesaptan Gelen Ödeme***		
Konak İlçesi, Karabağlar Bölgesi Aydın, İhsan, Alyanak, Günaltay, Umut Mahalleleri ve Civarında Muhtelif Sokaklar İçmesuyu Şebeke İnşaatı İnşaatı İşi		***Kesin Hesaptan Gelen Ödeme***		
Konak İlçesi Güneşli, Ferahlı, Saygı, Laleli, F. Altay Mahalleleri ve Civarındaki Muhtelif Sokaklar İçmesuyu Şebeke İnşaatı İşi		***Kesin Hesaptan Gelen Ödeme***		
Konak İlçesi 7-8-9-22 Nolu Sayaç Bölgeleri İçme Suyu Şebeke İnşaatı İşi		***Kesin Hesaptan Gelen Ödeme***		
			TOPLAM İMALAT:	**26.583,89**

Yağmursuyu ile Kanalizasyon Şebekesinin Ayrılması

İŞİN ADI	MAHALLE	CADDE / SOKAK	CİNS	MİKTAR (mt)
İzmir İli Konak İlçesi Limontepe Mahallesi 9732 Sokak ile 9693 Sokak Arası Yağmursuyu Kanalı İnşaatı İşi	Limontepe	9732, 9693	b=1,00 'lik yağmursuyu kanalı	135,33
İzmir İli Konak İlçesi Yüzbaşı Şerafettin Mahallesi 3820, 3984, 4258 ve 3940, 3933, 3960/1, 3832, 3931 Sokaklar, Eski İzmir Caddesi ve Poligon Deresi Yan Kolu B.A. Yağmursuyu Kanalı İnşaatı İşi	Yüzbaşı Şerafettin	3820,3984,4258 ve 3940, 3933, 3960/1,3832,3931 Sokaklar, Eski İzmir Caddesi ve Poligon Deresi Yan Kolu	Yağmursuyu Kanalı	671,41
İzmir İli Konak İlçesi Yüzbaşı Şerafettin Mahallesi 3959 ve 3951 Sokaklar Yağmursuyu Kanalı İnşaatı İşi	Yüzbaşı Şerafettin	3959,3951	Yağmursuyu Kanalı	311,11
İzmir İli Konak İlçesi Umut Mahallesi 3820 Sokak Erdal Yaklav - Eski İzmir Caddeleri Arası Izgaralı B.A. Yağmursuyu Kanalı İnşaatı İşi	Umut	3820, Eski İzmir Caddesi	b=0,40mt. ızgaralı B.A yağmursuyu kanalı	170,00
İzmir İli Konak İlçesi Umut Mah. 3820, 3863, 3865, 3859, 9760, 3869 Sokaklar Yağmursuyu Kanalı İnşaatı İşi	Umut	3820,3863,3865,3859,9760,3869	Yağmursuyu Izgara	1.020,12
İzmir İli Konak İlçesi Muammer Akar Mahallesi 47-291-291/1 Sokaklar B.A. Yağmursuyu Kanalı İnşaatı İşi	Muammer Akar	47, 291, 291/1	b==0,40 ızgaralı yağmursuyu kanalı	574,59
İzmir İli Konak İlçesi Eskiizmir Caddesi Yağmursuyu Kanalının Izgara Tamiri ve Prekast Kapaklar İle Kapatılması İşi	Eski İzmir Caddesi		ızgara tamiri ve prekast kapaklı imalat	153,00

Yağmursuyu ile Kanalizasyon Şebekesinin Ayrılması

İŞİN ADI	MAHALLE	CADDE / SOKAK	CİNS	MİKTAR (mt)
İzmir İli Konak İlçesi Ali Fuat Erden ve Umut Mahalleleri 3820, 7981, 9789 ve 3845 Sok.B.A Yağmursuyu Kanalı İnşaatı İşi	Ali Fuat Erden ve Umut Mahalleleri	3820,7981,9789 ,3845	b=0,40 Yağmursuyu Kanalı	708,95
İzmir İli Konak İlçesi Maliyeciler Mahallesi 52/120 ve 52/121 Sokaklar Poligon Deresi (Yarendede Yan Kolu) Arası Izgaralı B.A. Yağmursuyu Kanalı İnşaatı İşi	Maliyeciler	52/120, 52/121, Poligon deresi (Yarendede yan kolu)	b=0,40mt. ızgaralı B.A yağmursuyu kanalı	444,26
İzmir İli Konak İlçesi Ali Fuat Cebesoy Mahallesi, Kibar Mahallesi, 9141, 9170, 9170/11, 9170/9, 9170/10 Sokaklar, Eski İzmir Caddesi, 3760, 3767 Sokaklar Yağmursuyu Kanalı İnşaatı İşi	Ali Fuat Cebesoy, Kibar, Eski İzmir	9141, 9170, 9170/11, 9170/9, 9170/10, 3760, 3767	Yağmursuyu Kanalı	387,51
İzmir İli Konak İlçesi Barış - Uğur Mumcu Mahalleleri 4019/7 - 5714/1 Nolu Sokaklar Izgaralı B.A Yağmursuyu Kanalı İnşaatı İşi	Barış, Uğur	4019/7-5714/1	b=0,40 Yağmursuyu Kanalı	445,91
İzmir İli Konak İlçesi Devrim Mahallesi 3747 Sokak B.A. Yağmursuyu Kanalı İnşaatı İşi	Devrim	3747	Yağmursuyu Kanalı	36,10
İzmir İli Konak İlçesi Yurtoğlu Mahallesi Yurtoğlu Deresi ve 3959/20-3959/14 Sokaklar B.A. Yağmursuyu Kanalı İnşaatı İşi		***Yer teslimi yapıldı***		
İzmir İli Konak İlçesi Anadolu Mahallesi Çankaya ve Selimiye Caddeleri ile 2492 SokakYağmursuyu Kanalı İnşaatı İşi		***Yer teslimi yapıldı***		
İzmir İli Konak İlçesi Günaltay, Rafet Bele, Bahriye Üçok, Karabağlar, Güneşli, Gazi, Limontepe Mahalleleri Atıksu Kanalı İşi		***Kesin Hesaptan Gelen Ödeme***		
Konak İlçesi Etiler Mahallesi Aya Voukla Kilisesi Civarı Kanalizasyon, Konak Diş Hastanesi Prefabrik Kutu Menfez Temini ve Döşenmesi İnşaatı İşi		***Kesin Hesaptan Gelen Ödeme***		
İzmir İli Konak İlçesi Alsancak Akdeniz Caddesi Önü Yağmursuyu Izgara Yapımı İnşaatı İşi		***Kesin Hesaptan Gelen Ödeme***		
İzmir İli Konak İlçesi Alsancak Gazi İlkokulu Civarı Yağmursuyu Izgara Yapımı İnşaatı İşi		***Kesin Hesaptan Gelen Ödeme***		
Cumhuriyet Meydanı Yağmursuyu Izgara Yapımı İşi		***Kesin Hesaptan Gelen Ödeme***		
İzmir İli Konak İlçesi Karabağlar 4234 Sokak Izgaralı Yağmursuyu Kanalı İnşaatı İşi		***Kesin Hesaptan Gelen Ödeme***		
İzmir İli Konak İlçesi Kemeraltı Kestane Pazarı Camii 872 ve 873 Sokaklar Izgaralı Yağmursuyu Kanalı İnşaatı İşi		***Kesin Hesaptan Gelen Ödeme***		

Yağmursuyu ile Kanalizasyon Şebekesinin Ayrılması

İŞİN ADI	MAHALLE	CADDE / SOKAK	CİNS	MİKTAR (mt)
Karataş Mevkii ve Yenikaramürsel Önündeki Mevcut Yağmursuyu Izgaralarına Mesnet ve Ankraj Yapılması İşi		***Kesin Hesaptan Gelen Ödeme***		
Mithatpaşa Caddesi 199 sk. Atıksu ve Yağmursuyu Kanalı İnşaatı İşi		***Kesin Hesaptan Gelen Ödeme***		
İzmir İli Konak İlçesi Gürçeşme Caddesi Izgaralı Yağmursuyu Kanalı İnşaatı İşi		***Kesin Hesaptan Gelen Ödeme***		
Dokuz Eylül Rektörlük Önü Saç Plakalı Yağmursuyu Izgaralarına Mesnet ve Ankraj Yapılması İşi		***Kesin Hesaptan Gelen Ödeme***		
Saç Plakalı Yağmursuyu Izgaralarına Mesnet ve Ankraj Yapılması İşi		***Kesin Hesaptan Gelen Ödeme***		
Alsancak Limanı Civarı Yağmursuyu Izgara Yapımı İnşaatı İşi		***Kesin Hesaptan Gelen Ödeme***		
Mevcut U80 Izgaralı Yağmursuyu Izgaralarına Mesnet ve Ankraj Yapılması İşi		***Kesin Hesaptan Gelen Ödeme***		
Alsancak Kahramanlar Civarı Yağmursuyu Izgara Yapımı İnşaatı İşi		***Kesin Hesaptan Gelen Ödeme***		
Konak İlçesi Karataş Bölgesi Denize Deşarj Mevcut Enine Geçiş Izgaralarının Onarımı İnşaatı İşi		***Kesin Hesaptan Gelen Ödeme***		
			TOPLAM İMALAT:	**5.058,29**

Dere Yataklarına Su ve Teressubat Bentleri Yapılması

İŞİN ADI	MAHALLE	CADDE / SOKAK	CİNS	MİKTAR (mt)
İzmir İli Konak İlçesi Çitlenbik Deresi İnşaatı İşi		***Kesin Hesaptan Gelen Ödeme***		
Melez Deresi Mevcut Taş Duvar Temellerinin Güçlendirilmesi		***Kesin Hesaptan Gelen Ödeme***		
Arap Deresi Mansabındaki Birikmiş Toprakların Atılması İşi		***Kesin Hesaptan Gelen Ödeme***		
Dere Temizliklerinde Teressubat Nakli İçin İş Makinalarının Çalıştırılması İşi		***Kesin Hesaptan Gelen Ödeme***		
Arap Deresinde Batardo ve Rampa Yapılması İşi		***Kesin Hesaptan Gelen Ödeme***		
			TOPLAM İMALAT:	

İzmir Metrapol Alanı Sınırları İçinde Kanalizasyon Yatırımları

İŞİN ADI	MAHALLE	CADDE / SOKAK	CİNS	MİKTAR (mt)
İzmir İli Konak İlçesi Limontepe Kavşağı Mevkii Toki Uzundere Konutları Yatay Delgi Metodu İle İçmesuyu ve Atıksuyu Hattı Geçirilmesi ve Kanalizasyon Hattı İnşaatı İşi	Uzundere	Toki	Ø300mm Korige Boru	685,11
İzmir İli konak İlçesi 2.Kadriye Mahallesi 678, 691/2, 691/3 Sokak, Altıntaş Mahallesi 361-362 sokak , Selvili Mahallesi 4019/2 Sokak Vatan Mahallesi 9043-9047-9049-9051-9064 sokak, Umut mahallesi 3820-3822 Sokaklar Atıksu kanalı İnşaatı İşi	2.Kadriye, Altıntaş, Selvili, Vatan, Umut	678, 691/2, 691/3, 361, 362, 4019/2, 9043, 9047, 9049, 9051, 9064, 3820, 3822	Ø300mm Boru	851,44
İzmir İli Konak İlçesi Vatan Mahallesi 9250 Sokak, Bahçelievler Mahallesi 372 Sokak ve Ali Rıza Avni Bulvarı, Rafet Bele Mahallesi 9131/16-9131/11 Sokak Metin Oktay Mahallesi 123/10 Sokak Kanalizasyon İnşaatı İşi	Vatan, Bahçelievler, Rafet Bele, Metin, Metin Oktay,	9250, 372, Ali Rıza Bulvarı, 9131/16, 9131/11, 123/10	Ø300mm E.C.B.B	543,52
İzmir İli Konak İlçesi Umurbey Mahallesi 1498 Sokak Kanalizasyon İnşaatı İşi	Umur Bey	1498	Ø300mm E.C.B.B	85,26
İzmir İli Konak İlçesi 199 Sokak ve 4903 Sokak Atıksu Kanalı İnşaatı İşi		***Kesin Hesaptan Gelen Ödeme***		
İzmir İli Konak İlçesi Esenlik Mah. And Caddesi Çınartepe Mah., 2643 Sokakları ve Devrim Mah. 3771/3, 3753/2 Sokakları Atıksu Kanalı İnşaatı Yapım İşi		***Kesin Hesaptan Gelen Ödeme***		

İzmir Metropol Alanı Sınırları İçinde Kanalizasyon Yatırımları

İŞİN ADI	MAHALLE	CADDE / SOKAK	CİNS	MİKTAR (mt)
İzmir İli Konak İlçesi Çimentepe Mahallesi 599-600-604-606-565/2 Sokaklar Kanalizasyon İnşaatı İşi		***Kesin Hesaptan Gelen Ödeme***		
İzmir İli Konak İlçesi Erdal Yaklav Caddesi ve 3881, 28/14 Sokaklar Atıksu Kanalı İnşaatı İşi		***Kesin Hesaptan Gelen Ödeme***		
İzmir İli Konak İlçesi Muhtelif Sokaklar 2.Kısım Atıksu Kanalı İnşaatı İşi		***Kesin Hesaptan Gelen Ödeme***		
Uğur Mumcu Mahallesi 2. Kısım Kanalizasyon İnşaatı İşi		***Kesin Hesaptan Gelen ödeme***		
İzmir İli Konak İlçesi Muhtelif Sokaklar Atıksu Kanalı İnşaatı İşi		***Kesin Hesaptan Gelen Ödeme***		
İzmir İli Konak İlçesi Çimentepe Mahallesi 558, 606 Sokaklar, 1. Kadriye Mahallesi 698, 698/2, 699, 715/5, 732, 733/5, 697/10, Sokaklar, Kocatepe Mahallesi 570 Sokak kanalizasyon İnşaatı İşi		***Kesin Hesaptan Gelen Ödeme***		
Konak İlçesi Salih Omurtak Mahallesi Arap Deresi Yan Kolu Islahı ve Atıksu Kanalı İnşaatı		***Kesin Hesaptan Gelen Ödeme***		
İzmir Konak İlçesi Cennetoğlu 5703 Sokak - General Asım Gündüz 5715/14, Umut Mahallesi 3870, 3845, 3849 Sokakları Kanalizasyon İnşaatı İşi		***Kesin Hesaptan Gelen ödeme***		
Konak İlçesi 3753/20, 108/51, 9006 ve 4236 Sokaklar Kanalizasyon İnşaatı İşi		***Kesin Hesaptan Gelen ödeme***		
			TOPLAM İMALAT:	**2.165,33**

2008 YILINDA NARLIDERE İLÇESİNDE YAPILAN İMALATLAR

İzmir Metropol Alanı Sınırları İçindeki İçmesuyu Yatırımları

İŞİN ADI	MAHALLE	CADDE / SOKAK	CİNS	MİKTAR (mt)
Narlıdere İlçesi Narbel Yolu İçmesuyu Şebeke İnşaatı İşi			Ø110mm Hdpe 100	1.020,52
			Ø160mm Hdpe 100	1.443,85
			Ø225mm Hdpe 100	778,79
			TOPLAM İMALAT:	3.243,16

Dere Yataklarına Su ve Teressubat Bentleri Yapılması

İŞİN ADI	MAHALLE	CADDE / SOKAK	CİNS	MİKTAR (mt)
İzmir İli Narlıdere İlçesi Ören-I Deresi Islah İnşaatı İşi			Dere Islahı	592,00
İzmir İli Narlıdere İlçesi Sahilevleri Ali Onbaşı Deresi Mevcut Kargir Duvar Kenarına Betonarme Tahkimat Yapılması İşi			Kagir duvar kenarına betonarme tahkimat yapımı	230,00
İzmir İli Narlıdere İlçesi Ali Onbaşı Deresi Mansap Kesimi Islah İnşaatı İşi			Dere Islahı	77,00
			TOPLAM İMALAT:	899,00

İzmir Metropol Alanı Sınırları İçinde Kanalizasyon Yatırımları

İŞİN ADI	MAHALLE	CADDE / SOKAK	CİNS	MİKTAR (mt)
İzmir İli Narlıdere İlçesi Mezarlık İçi Yağmursuyu Toplama Kanalı İnşaatı İşi			Betonarme U kesit	62,52
			Betonarme Menfez	8 adet
İzmir İli Narlıdere İlçesi Sahilevleri Mahallesi Yosun Sokak Atıksu Kanalı İnşaatı İşi		***Kesin Hesaptan Gelen Ödeme***		
İzmir İli Narlıdere İlçesi Kızılırmak Sokak Civarı Kanalizasyon İnşaatı İşi		***Kesin Hesaptan Gelen Ödeme***		
Narlıdere Ali Onbaşı Deresi Taban Beton Kaplama İşi		***Kesin Hesaptan Gelen Ödeme***		
İzmir İli Narlıdere Ali Onbaşı Deresi İçindeki Kanalizasyon Hattının Yenilenmesi İnşaatı İşi		***Kesin Hesaptan Gelen Ödeme***		
İzmir İli Narlıdere İlçesi Sahilevleri Mahallesi Kızılırmak Sokak Atıksu Kanal İnşaatı İşi		***Kesin Hesaptan Gelen Ödeme***		
Narlıdere İlçesi İnciraltı Rekreasyon Alanı Dere Üstü Yaya Geçiş Köprüleri İnşaatı İşi		***Kesin Hesaptan Gelen Ödeme***		
			TOPLAM İMALAT:	62,52

İzmir Metropol Alanı Sınırları İçinde Yağmursuyu Yatırımları

İŞİN ADI	MAHALLE	CADDE / SOKAK	CİNS	MİKTAR (mt)
İzmir İli Narlı Mahallesi Koçyiğit ve Tülay Aktaş Sokak ile Mithatpaşa Caddesi Yağmursuyu Kanalı İnşaatı İşi	Narlı Mahallesi	Koçyiğit ve Tülay Aktaş Sokak	yağmursuyu kanalı	256,62
			TOPLAM İMALAT:	256,62

2008 YILINDA MUHTELİF İLÇESİNDE YAPILAN İMALATLAR

Hizmet Binaları

İŞİN ADI	MAHALLE	CADDE / SOKAK	CİNS	MİKTAR (mt)
İzmir İli Torbalı İlçesi Yazıbaşı , Kuşçuburun Mahallesi ile Bayındır Kızılağaç ve Ahmetler Mahallesi, Menderes İlçesi Çakaltepe Köyü İle Menderes Oğlananası Beldesi Su Sondaj Kuyusunun İşletmeye Alınması İçin Motopomp Temini ve Montajı İle Saç Kabin Yapılması İşi			**Su Sondaj Kuyusunun İşletmeye alınması için Motopomp Temini ve Montajı İle Saç Kabin Yapılması İşi**	6 adet
Hidrofor Pompa-Ekipmanı Temini ve Montajı İşi				
			TOPLAM İMALAT:	**0,00**

İzmir Metropol Alan İçinde İçmesuyu Sondaj Kuyuları Açılması, Motopomp ve Enerji Temin Edilmesi

İŞİN ADI	MAHALLE	CADDE / SOKAK	CİNS	MİKTAR (mt)
İzmir İli Kemalpaşa İlçesi A1 ve A2 Kuyusu ile Foça İlçesi Yenibağarası ve Aliağa İlçesi Samurlu Köyü Su Sondaj Kuyusunun İşletmeye Alınması İçin Motopomp Temini ve Montajı ile Saç Kabin Yapılması İşi			**Su Sondaj Kuyusunun İşletmeye alınması için Motopomp Temini ve Montajı İle Saç Kabin Yapılması İşi**	4 adet
İzmir İli Bayındır İlçesi Çınardibi, Dernekli, Yakapınar Köyleri ile Torbalı İlçesi Çaybaşı Beldesi ve Çamlıca Köyleri Su Sondaj Kuyuları Yapılması İşi		***Kesin Hesaptan Gelen Ödeme***		
Bayındır İlçesi Kızılağaç Köyü ile Torbalı İlçesi Ormanköy Köyü Kuyu Sularındaki Demir ve Mangan'ın Giderimi İçin İçmesuyu Arıtma Ünitesi Temini ve Montajı İşi			**Kuyu Sularındaki Demir ve Mangan'ın Giderimi İçin İçmesuyu Arıtma Ünitesi Temini ve Montajı**	2 adet
İzmir İli Torbalı Şehitler, Kemalpaşa Vişneli, Menderes Karakuyu ve Çile Köylerine Su Sondaj Kuyuları Açılması İşi		***Kesin Hesaptan Gelen Ödeme***		
İzmir İli Menderes İlçesi Özdere Beldesi ,Aliağa İlçesi Helvacı Beldesi ,Torbalı İlçesi Karakuyu Beldesi ,Bornova İlçesi Yeni Mezarlık Alanı Su Sondaj Kuyusu Yapılması İşi		***Kesin Hesaptan Gelen Ödeme***		
İzmir İli Torbalı İlçesi Çaybaşı Belediyesi ve Kemalpaşa İlçesi Bağyurdu Belediyesi İçmesuyu Pompa İstasyonlarına Enerji Nakil Hattı Elektrik Temini İle Urla Belediyesi İçmeler İçmesuyu Pompa İstasyonu Elektrik Tesisi Tadilatı Yapılması İşi		***Kesin Hesaptan Gelen Ödeme***		
			TOPLAM İMALAT:	**0,00**

Genişleyen Belediye Sınırları İçinde Depo Yapılması ve Mevcut Depoların Onarılması

İŞİN ADI	MAHALLE	CADDE / SOKAK	CİNS	MİKTAR (ad)
İzmir Metropol İlçelerindeki Muhtelif Belde ve Köylerin su Depolarının (7 adet) Bakım ve Onarım İnşaatı (Arsallar) İşi		***Kesin Hesaptan Gelen Ödeme***	Su deposu bakım onarım	7,00
Muhtelif Depoların Bakım ve Onarımı İşi		***Kesin Hesaptan Gelen Ödeme***	Su deposu bakım onarım	0,00
			TOPLAM İMALAT:	**7,00**

İzmir Metropol Alanı Sınırları İçindeki İçmesuyu Yatırımları

İŞİN ADI	MAHALLE	CADDE / SOKAK	CİNS	MİKTAR (mt)
İzmir Metropol Alan İçinde Yeni İletim Hatları, Terfi İstasyonları Yapımı (Protokol)				
İzmir Çevre Yolu Kuzey Dalı 10+350 km'de Mevcut 2200mm Çaplı İçmesuyu Hattının Deplasmanının Karayolları 2. Bölge Müdürlüğü Protokol				
Balçova, Narlıdere, Güzelbahçe Bölgeleri Muhtelif Sokaklar İçmesuyu Şebeke İnşaatı İşi		***Kesin Hesaptan Gelen Ödeme***		
Gaziemir-Bornova İlçeleri Muhtelif Sokaklar İçmesuyu Şebeke İnşaatı İşi		***Kesin Hesaptan Gelen Ödeme***		
			TOPLAM İMALAT:	**0,00**

İzmir Metropol Alanı Sınırları İçindeki Derelere Malzeme Nakli ve Birikmiş Toprağın Atılması

İŞİN ADI	MAHALLE	CADDE / SOKAK	CİNS	MİKTAR (mt)
Arap,Manda,Melez ve Laka Dereleri 2.Kısım Hafriyat Malzemesinin Nakli İşi		***Kesin Hesaptan Gelen Ödeme***		
İzmir İli Laka,Arap,Meles Derelerindeki Birikmiş Toprağın Atılması İşi		***Kesin Hesaptan Gelen Ödeme***		
			TOPLAM İMALAT:	**0,00**

Mal Alımları

İŞİN ADI	MAHALLE	CADDE / SOKAK	CİNS	MİKTAR (mt)
Göksu - Sarıkız Kaynaklarının Arsenik Giderimi İçin Arıtma Tesisi Temini İşi		***Yer teslimi yapıldı***		
Urla İlçesi Gülbahçe mahallesi, Menderes İlçesi Çile Köyü, Seferihisar Beyler Köyü Su Sondaj Kuyularının İşletmeye Alınması İçin Motopomp Temini ve Montajı İle Saç Kabin Yapılması İşi			**Su Sondaj Kuyusunun İşletmeye alınması için Motopomp Temini ve Montajı İle Saç Kabin Yapılması İşi**	3 adet
İzmir İli Menemen İlçesi Çukurköy, Torbalı İlçesi Helvacı ve Çamlıkaya Köyü Derin Kuyu Pompa (Dalgıç) Montajı ile Terfi Merkezi (Saç Kabin) İnşaatı İşi		***Kesin Hesaptan Gelen Ödeme***		
Gediz, Nif, Menderes ve Yarımada Bölgelerine Yapılacak Hizmet Binalarının Isıtma ve Soğutma İhtiyacını Karşılayacak VRF Klima Sistemi Temini ve Montajı Yapılması İşi				
			TOPLAM İMALAT:	**0,00**

2008 YILINDA ALİAĞA İLÇESİNDE YAPILAN İMALATLAR

İzmir Metropol Alan İçinde İçmesuyu Sondaj Kuyuları Açılması, Motopomp ve Enerji Temin Edilmesi

İŞİN ADI	MAHALLE	CADDE / SOKAK	CİNS	MİKTAR
İzmir İli Aliağa İlçesi Samurlu Köyü ile Foça İlçesi Yenibağ Arası Köyü Su Sondaj Kuyusu İnşaatı İşi	Samurlu Köyü		Sondaj Kuyusu	1 adet
İzmir İli Aliağa İlçesi Helvacı Beldesi İçmesuyu Pompa İstasyonuna Elektrik Temini ve Helvacı Su Depolarının Elektrik Tadilatı İşi	Helvacı	Helvacı Beldesi İçmesuyu Pompa İstasyonu	Pompa İstasyonu Enerji Sağlanması	1 adet
		Helvacı Su Deposu Elektrik Tadilatı İşi	Su Depolarının Elektrik Tadilatı	1 adet
İzmir İli Aliağa İlçesi Samurlu Köyü ile Bornova Yaka Köyü İçmesuyu Pompa İstasyonları ve Yaka Köyü 1-2-3 Nolu Su Depolarına Enerji Sağlanması İşi	Samurlu Köyü	Samurlu Köyü İçmesuyu Pompa İstasyonu	Pompa İstasyonuna Enerji Sağlanması	1 adet
İzmir İli Aliağa Uzunhasanlar L1-L2 Pompa İstasyonu Elektrik Temini İşi	Uzunhasanlar		Pompa İstasyonuna Enerji Sağlanması	2 adet
İzmir İli, Aliağa İlçesi Yalı Mahallesi A1 Su Sondaj Kuyusu Yapılması İşi		***Kesin Hesaptan Gelen Ödeme***		
			TOPLAM İMALAT:	0,00

İzmir Metropol Alan İçinde İsale Hatları ve İnşaat İşi

İŞİN ADI	MAHALLE	CADDE / SOKAK	CİNS	MİKTAR (mt)
Aliğa İlçesi Çıtak Köyü 200 m3, Menemen İlçesi Görece Köyü 100 m3 İçmesuyu Depo İnşaatları İle Mevcut İletim Hat Bağlantılarının Yapılması İnşaatı İşi	Çıtak Köyü		Ø100mm PVC	115,70
			Ø150mm PVC	139,09
			200 m3 su deposu	1 adet
Aliağa İlçesi Uzunhasanlar Mevkii Kuyuları ile Mevcut 100 M3 İçmesuyu Toplama Deposu Arası Terfi Hattı İnşaatı İşi	Uzunhasanlar Mevkii		Ø200mm Düktil Font Boru	326,86
			Ø300mm Düktil Font Boru	2.644,73
			Ø300mm St boru	10,00
			Ø400mm St boru	8,00
			Ø500mm St boru	16,00
			Terfi Merkezi (Saç Kabin)	**1 adet**
Aliağa İlçesi Helvacı Beldesi Terfi Hattı İnşaatı İşi	Helvacı Beldesi		Ø160mm Hdpe 16 Atü Boru	2.704,00
İzmir Aliağa İlçesi Güzelhisar Köyü Sondaj Kuyusuna Dalgıç Pompa Temini ve Montajı İle Kuyu Depo Arası HDPE Boru İsale Hattı İnşaatı İşi	Güzelhisar Köyü	***Kesin Hesaptan Gelen Ödeme***		
			TOPLAM İMALAT:	5.964,38

İzmir Metropol Alanı Sınırları İçindeki İçmesuyu Yatırımları

İŞİN ADI	MAHALLE	CADDE / SOKAK	CİNS	MİKTAR (mt)
İzmir İli Aliağa İlçesi Muhtelif Sokaklar İçmesuyu Şebeke İnşaatı İşi	Muhtelif		Ø110mm HDPE 100	449,00
			Ø160mm HDPE 100	309,00
			Ø300mm DF boru	128,00
			Ø225mm HDPE 100	193,00
			İdare malı Ø350mm D.F Boru	474,00
İzmir Aliağa Hacıömerli Köyü İçmesuyu Şebeke İnşaatı İşi	Hacıömerli Köyü		Ø110mm HDPE 100	6.871,30
			Ø160mm HDPE 100	313,00
			Ø225mm HDPE 100	375,54
			TOPLAM İMALAT:	9.112,84

İzmir Metrapol Alanı Sınırları İçinde Kanalizasyon Yatırımları

İŞİN ADI	MAHALLE	CADDE / SOKAK	CİNS	MİKTAR (mt)
İzmir İli Aliağa İlçesi Atıksu Kanalı İnşaatı İşi		143, 145, 146, 149, 136/1, 140/1, 139, 143, 143/1, 142, 146, 145, 147/1, 149, 144, 147, 160, 160/1, 164, 152, 177, 38,	Ø200mm E.C.B.B	24.628,69
			Ø400mm E.B.C.B	624,84
			Ø300mm E.C.B.B	2.590,00
			TOPLAM İMALAT:	27.843,53

Yeni Arıtma Tesislerinin İnşaatı

İŞİN ADI	MAHALLE	CADDE / SOKAK	CİNS	MİKTAR (mt)
İzmir Aliağa İlçesi 1.Bölge Doğal Filtreli Atıksu Arıtma Tesis İnşaatı İşi		***Kesin Hesaptan Gelen Ödeme***		
			TOPLAM İMALAT:	0,00

2008 YILINDA BAYINDIR İLÇESİNDE YAPILAN İMALATLAR

Hizmet Binaları

İŞİN ADI	MAHALLE	CADDE / SOKAK	CİNS	MİKTAR (mt)
İzmir İli Bayındır İlçesi Çırpı Hasköy İçmesuyu Pompa İstasyonuna Enerji Sağlanması ile Torbalı İlçesi Çaybaşı Beldesi Hizmet Binası İçerisinden Geçen AG Hattının Deplase Edilmesi İşi		Çırpı Hasköy İçmesuyu Pompa İstasyonuna Enerji Sağlanması	Pompa İstasyonuna Enerji Sağlanması	1 adet
			TOPLAM İMALAT:	0,00

İzmir Metropol Alan İçinde İçmesuyu Sondaj Kuyuları Açılması, Motopomp ve Enerji Temin Edilmesi

İŞİN ADI	MAHALLE	CADDE / SOKAK	CİNS	MİKTAR (mt)
İzmir İli Bayındır İlçesi Çamlıbel Köyü Su Sondaj Kuyusu Yapımı İşi		***Kesin Hesaptan Gelen Ödeme***		
İzmir İli Bayındır İlçesi Yeşilova (Eski Çıplak) Köyü Su Sondaj Kuyusu İnşaatı İşi		***Kesin Hesaptan Gelen Ödeme***		
İzmir İli Bayındır İlçesi Yeşilova - Söğütören Köyleri İçmesuyu Pompa İstasyonu Elektrik Temini İşi		Yeşilova - Söğütören Köyleri	Pompa İstasyonu Elektrik Temin	2 adet
İzmir İli Bayındır İlçesi Balcılar Köyü İçmesuyu Pompa İstasyonu ile Kayadibi ve Eğridere Köyleri 1-2 No'lu Su Depolarına Enerji Sağlanması İşi		Kayadibi ve Eğridere Köyleri 1-2 Nolu Su depolarına Enerji Sağlanması	Su depolarına enerji Sağlanması	2 adet
		Balcılar Köyü İçmesuyu Pompa İstasyonu	Pompa İstasyonuna enerji temini	1 adet
İzmir İli Bayındır İlçesi Kızılağaç Köyü Ahmetler Mahallesi ile Balcılar Köyü Su sondaj Kuyusu İnşaatı İşi		Kızılağaç Köyü Ahmetler Mahallesi	Sondaj Kuyusu	1 adet
		Balcılar Köyü	Sondaj Kuyusu	1 adet
İzmir İli Bayındır İlçesi Balcılar Köyü ile Çırpı Hasköy Mahallesi Su Sondaj Kuyusuna Motopomp Temini ve Montajı ile Saç Kabin Yapılması İşi	Balcılar, Çırpı Hasköy		Su Sondaj Kuyusuna Motopomp Temini ve Montajı ile Saç Kabin Yapılması	2 adet
İzmir İli Kemalpaşa İlçesi A1 ve A2 İçmesuyu Pompa İstasyonları İle Bayındır Teknik Amirlik Binasına Enerji Sağlanması İşi		A1 ve A2 İçmesuyu Pompa İstasyonları	Pompa İstasyonuna Enerji Sağlanması	2 adet
İzmir İli Torbalı Ormanköy, Menderes, Çakaltepe, Bayındır Çırpı Hasköye Su Sondaj Kuyusu Açılması İnşaatı İşi	Çırpı Hasköy'e		Sondaj Kuyusu	1 adet
İzmir İli Urla İçmeler, Kemalpaşa Beşpınar Köyü, Vişneli Köy, Bayındır Furunlu Köyü İle Torbalı İlçesi Karakuyu Beldesine Su Sondaj Kuyusu İnşaatı İşi	Furunlu köyü		Sondaj Kuyusu	1 adet
			TOPLAM İMALAT:	0,00

İzmir Metropol Alanı Sınırları İçindeki İçmesuyu Yatırımları

İŞİN ADI	MAHALLE	CADDE / SOKAK	CİNS	MİKTAR (mt)
Bayındır İlçesi Canlı Belediyesi İçmesuyu Şebeke İnşaatı İşi Karayolları Protokolü				
Bayındır İlçesi Canlı Belediyesi İçmesuyu Şebeke İnşaatı İşi		İstasyon caddesi, Filiz Sokak, Papatya Sokak, Tuna Sokak, Molla Sokak, Çıkmaz	Ø110mm HDPE Boru	8.380,08
			Ø160mm HDPE Boru	1.699,13
İzmir Bayındır Eski Çıplak Köyü İçmesuyu Terfi Merkezi, Terfi Hattı ve Depo ve Şebeke İnşaatı İşi		Eski Çıplak Köyü	Ø75mm Terfi Pvc	686,80
			Ø75mm Pvc	3.050,00
			Ø110mm Pvc	718,75
			Ø160mm Pvc	396,09
			TOPLAM İMALAT:	14.930,85

İzmir Metrapol Alanı Sınırları İçinde Kanalizasyon Yatırımları

İŞİN ADI	MAHALLE	CADDE / SOKAK	CİNS	MİKTAR (mt)
İzmir İli Bayındır İlçesi Kanalizasyon Atıksu Bağlantı İnşaatı İşi				
			TOPLAM İMALAT:	0,00

Yeni Arıtma Tesislerinin İnşaatı

İŞİN ADI	MAHALLE	CADDE / SOKAK	CİNS	MİKTAR
İzmir İli Bayındır İlçesi Atıksu Arıtma Tesisi İnşaatı İşi			Atıksu Arıtma Tesisi	1 adet
			TOPLAM İMALAT:	0,00

2008 YILINDA FOÇA İLÇESİNDE YAPILAN İMALATLAR

İzmir Metropol Alan İçinde İçmesuyu Sondaj Kuyuları Açılması, Motopomp ve Enerji Temin Edilmesi

İŞİN ADI	MAHALLE	CADDE / SOKAK	CİNS	MİKTAR (mt)
İzmir İli Foça İlçesi Yeni Foça Beldesi A1 ve A2 ile Kemalpaşa İlçesi Bağyurdu Halilbeyli Mahallesine Su Sondaj Kuyusu Açılması İşi	Yeni Foça Beldesi		Sondaj Kuyusu	2 adet
İzmir İli Aliağa İlçesi Samurlu Köyü ile Foça İlçesi Yenibağ arası Köyü Su Sondaj Kuyusu İnşaatı İşi	Yenibağarası		Sondaj Kuyusu	1 adet
Foça Yenibağarası İçmesuyu Pompa İstasyonu Elektrik Temini İşi	Yenibağarası		Pompa istasyonuna enerji temini	1 adet
Foça Gerenköy Türkelli Kuyusu Elektrik Tadilatı ve Yeni Kuyuya Elektrik Temini İşi	Gerenköy		Sondaj kuyusuna enerji temini	1 adet
			TOPLAM İMALAT:	0,00

İzmir Metropol Alanı Sınırları İçindeki İçmesuyu Yatırımları

İŞİN ADI	MAHALLE	CADDE / SOKAK	CİNS	MİKTAR (mt)
Foça Gerenköy Beldesi 500 m3' lük İçmesuyu Deposu ve İsale Hattı İnşaatı İşi		*Kesin Hesaptan Gelen Ödeme*		
			TOPLAM İMALAT:	0,00

2008 YILINDA KEMALPAŞA İLÇESİNDE YAPILAN İMALATLAR

Hizmet Binaları

İŞİN ADI	MAHALLE	CADDE / SOKAK	CİNS	MİKTAR (mt)
Nif Bölgesi Hizmet Binaları İnşaat, Mekanik, Elektrik İşleri Yapımı İşi			Hizmet Binası	1 adet
			TOPLAM İMALAT:	0,00

İzmir Metropol Alan İçinde İçmesuyu Sondaj Kuyuları Açılması, Motopomp ve Enerji Temin Edilmesi

İŞİN ADI	MAHALLE	CADDE / SOKAK	CİNS	MİKTAR
Kemalpaşa İlçesi Kızılüzüm Köyü Su Sondaj Kuyusuna Motopomp Teminini ve Montajı ile Saç Kabi Yapılması İşi			Motopomp Teminini ve Montajı ile Saç Kabi Yapılması İşi	1 adet
İzmir İli Kemalpaşa İlçesi A1 ve A2 Kuyusu ile Foça İlçesi Yenibağarası ve Aliağa İlçesi Samurlu Köyü Su Sondaj Kuyusunun İşletmeye Alınması İçin Motopomp Temini ve Montajı ile Saç Kabin Yapılması İşi			Su Sondaj Kuyusuna Motopomp Teminini ve Montajı ile Saç Kabi Yapılması İşi	1 adet
İzmir İli Kemalpaşa İlçesi Kemalpaşa Belediyesi A1 ve A2 Su Sondaj Kuyusu Açılması İnşaatı İşi	A1-A2	A1 ve A2 Su sondaj kuyusu	Sondaj Kuyusu	2 adet
İzmir İli Kemalpaşa İlçesi Kızılüzüm Köyü İle Yeşilyurt Köyü Su Sondaj Kuyusu İnşaatı İşi	Kızılüzüm	Kızılüzüm	Sondaj Kuyusu	1 adet
	Yeşilyurt	Yeşilyurt	Sondaj Kuyusu	1 adet
İzmir İli Foça İlçesi Yeni Foça Beldesi A1 ve A2 ile Kemalpaşa İlçesi Bağyurdu Halilbeyli Mahallesine Su Sondaj Kuyusu Açılması İşi	Bağyurdu Halilbeyli Mahallesine		Sondaj Kuyusu	1 adet
İzmir İli Kemalpaşa İlçesi Sütçüler Köyü S1 Su Sondaj Kuyusu İnşaatı İşi	Sütçüler Köyü		Sondaj Kuyusu	1 adet
Kemalpaşa İlçesi Bağyurdu Beldesi ile Bornova ilçesi Beşyol Köyü Su Sondaj Kuyusu İnşaatı İşi			Sondaj Kuyusu	1 adet
İzmir İli Kemalpaşa İlçesi Yeşilyurt Köyü Y1 Su Sondaj Kuyusu İnşaatı İşi			Sondaj Kuyusu	1 adet
İzmir İli Urla İçmeler, Kemalpaşa Beşpınar Köyü, Vişneli Köy, Bayındır Furunlu Köyü İle Torbalı İlçesi Karakuyu Beldesine Su Sondaj Kuyusu İnşaatı İşi	Beşpınar Vişneli		Sondaj Kuyusu	2 adet
İzmir İli Kemalpaşa İlçesi Stad Yanı İçmesuyu Pompa İstasyonu Elektrik Temini İşi			İçmesuyu pompa istasyonu elektrik temini	1 adet
İzmir İli Kemalpaşa İlçesi A1 ve A2 İçmesuyu Pompa İstasyonları İle Bayındır Teknik Amirlik Binasına Enerji Sağlanması İşi			Hizmet binasına elektrik işi	1 adet
Nif Hizmet Binası Elektrik Temini İşi			Hizmet binasına elektrik işi	1 adet
İzmir İli Kemalpaşa İlçesi Ansızca Köyü Mezaraltı Mevkii Su Sondaj Kuyusu Yapımı İşi		***Kesin Hesaptan Gelen ödeme***		
İzmir İli Kemalpaşa İlçesi Sinancılar Köyü Mezarlık Mevkii Su Sondaj Kuyusu Yapımı İşi		***Kesin Hesaptan Gelen ödeme***		
			TOPLAM İMALAT:	0,00

İzmir Metropol Alan İçinde İsale Hatları ve İnşaat İşi

İŞİN ADI	MAHALLE	CADDE / SOKAK	CİNS	MİKTAR (mt)
Kemalpaşa İlçesi A1-A2 Kuyuları Arası İçmesuyu Terfi Hattı İnşaatı İşi			Ø300mm D.F Boru	1.975,70
			TOPLAM İMALAT:	**1.975,70**

İzmir Metropol Alanı Sınırları İçindeki İçmesuyu Yatırımları

İŞİN ADI	MAHALLE	CADDE / SOKAK	CİNS	MİKTAR (mt)
Kemalpaşa (İzmir) İlçesi Yukarı Kızılca Beldesi İçmesuyu İsale ve Şebeke Hatları İşi		Yukarı Kızılca	Ø110mm Hdpe Boru	2.240,88
			Ø160mm Hdpe Boru	83,85
			Ø225mm Hdpe Boru Şebeke	710,53
			Ø225mm Hdpe Boru İletim Hattı	1.085,05
			TOPLAM İMALAT:	**4.120,31**

Dere Yataklarına Su ve Teressubat Bentleri Yapılması

İŞİN ADI	MAHALLE	CADDE / SOKAK	CİNS	MİKTAR (mt)
İzmir İli Kemalpaşa İlçesi Kamber Köyü Dere Islahı İnşaatı İşi		***Kesin Hesaptan Gelen Ödeme***		
			TOPLAM İMALAT:	**0,00**

2008 YILINDA MENDERES İLÇESİNDE YAPILAN İMALATLAR

Hizmet Binaları

İŞİN ADI	MAHALLE	CADDE / SOKAK	CİNS	MİKTAR (mt)
Menderes Bölgesi Hizmet Binaları İnşaat, Mekanik, Elektrik İşleri Yapımı İşi			Hizmet Binası Elektrik Temini	1 adet
Tahtalı Barajı Mutlak Koruma Alanı Tel Çit Yapımı ve Tadilatı İşi		***Kesin Hesaptan Gelen Ödeme***		
İzmir İli Menderes İlçesi Kısıkköy Köyü Sondaj Kuyusuna Dalgıç Pompa Temini ve Montajı İle Kuyu Depo Arası HDPE Boru İsale Hattı İnşaatı İşi		***Kesin Hesaptan Gelen Ödeme***		
Tahtalı Barajı 2X1600 Hat Üzerine 2X600 Çelik Boru Hava Bacaları Yapılması İşi		***Kesin Hesaptan Gelen Ödeme***		
			TOPLAM İMALAT:	**0,00**

İzmir Metropol Alan İçinde İçmesuyu Sondaj Kuyuları Açılması, Motopomp ve Enerji Temin Edilmesi

İŞİN ADI	MAHALLE	CADDE / SOKAK	CİNS	MİKTAR (mt)
İzmir İli Menderes İlçesi Eski Şaşal Köyü ile Yeni şaşal Köyleri Civarı ve Havza Girişinde Bulunan Güvenlik Kulübelerine Enerji Sağlanması İşi	Eski Şaşal Yeni Şaşal		Güvenlik Kulübelerine Enerji Sağlanması	2 adet
Menderes Bölgesi Hizmet Binası Elektrik Temini İşi			Hizmet Binası Elektrik Temini	1 adet
İzmir İli Torbalı Yazıbaşı Kuşçuburun Mahallesi ile Menderes İlçesi Oğlananası Belediyesine Su Sondaj Kuyusu İnşaatı İşi	Oğlananası Belediyesi		**Sondaj Kuyusu**	1 adet
İzmir İli Torbalı Ormanköy, Menderes, Çakaltepe, Bayındır Çırpı Hasköye Su Sondaj Kuyusu Açılması İnşaatı İşi	Çakaltepe		**Sondaj Kuyusu**	1 adet
Sarıkız Kaynak Grubu KS1,KS2,KS3,KS4 ile Değirmendere DS1,DS2,DS3,DS4 Su Sondaj Kuyusu Açılması İşi	Değirmendere		**Sondaj Kuyusu**	4 adet

İzmir Metropol Alan İçinde İçmesuyu Sondaj Kuyuları Açılması, Motopomp ve Enerji Temin Edilmesi

İŞİN ADI	MAHALLE	CADDE / SOKAK	CİNS	MİKTAR (mt)
İzmir İli Menderes Bahçecik - Yeniköy Arıtma Toplama Havuzu ve Torbalı İlçesi Çaybaşı Beldesi Merkez 1 ve Şehitler İçmesuyu Pompa İstasyonlarına Elektrik Temini İşi			Arıtma Toplama Havuzu Elektrik Temini İşi	1 adet
İzmir İli Urla İlçesi Gülbahçe ve Menderes Çile-Çakaltepe Köyleri İçmesuyu Pompa İstasyonlarına Enerji Sağlanması İşi			İçmesuyu Pompa İstasyonlarına Enerji Sağlanması	1 adet
İzmir İli Menderes İlçesi Oğlananası Köyü İçmesuyu Pompa İstasyonu Elektrrik Temini ve Torbalı İlçesi Yazıbaşı Pompa İstasyonu Elektrik Tadilatı Yapılması İşi	Menderes	Oğlananası Köyü	İçmesuyu Pompa İstasyonu Elektrrik Temini	1 adet
			TOPLAM İMALAT:	0,00

İzmir Metropol Alan İçinde İsale Hatları ve İnşaat İşi

İŞİN ADI	MAHALLE	CADDE / SOKAK	CİNS	MİKTAR (mt)
Tahtalı Barajı Su Alma Yapısı İçmesuyu İsale Hattı İnşaatı İşi			PVC Boru Döşenmesi	1.319,00
			TOPLAM İMALAT:	1.319,00

İzmir Metropol Alanı Sınırları İçindeki İçmesuyu Yatırımları

İŞİN ADI	MAHALLE	CADDE / SOKAK	CİNS	MİKTAR (mt)
Menderes İlçesi Tekeli Belediyesi İçmesuyu Şebeke İnşaatı İşi		Çiçek Sokak, Meriç Sokak, Selvi Sokak, Fatih Sokak, Yeşillik Sokak, 2. Sokak,	Ø75mm pvc boru	9.879,00
			Ø110mm pvc boru	1.178,39
			TOPLAM İMALAT:	11.057,39

Yağmursuyu ile Kanalizasyon Şebekesinin Ayrılması

İŞİN ADI	MAHALLE	CADDE / SOKAK	CİNS	MİKTAR (mt)
Kısıkköy Sınırlı Sorumlu Ağaç İşleri ve Metal İşleri Küçük Sanayi Sitesi İçi Namık Kemal Caddesi Izgaralı Yağmursuyu Kanal İnşaatı İşi		***Kesin Hesaptan Gelen Ödeme***		
			TOPLAM İMALAT:	**0,00**

Dere Yataklarına Su ve Teressubat Bentleri Yapılması

İŞİN ADI	MAHALLE	CADDE / SOKAK	CİNS	MİKTAR (mt)
İzmir İli Menderes İlçesi İmar Planlı Alanlardaki Derelerin Düzenlenmesi İnşaatı İşi			Dere Islahı	6.364,82
			TOPLAM İMALAT:	**6.364,82**

İzmir Metrapol Alanı Sınırları İçinde Kanalizasyon Yatırımları

İŞİN ADI	MAHALLE	CADDE / SOKAK	CİNS	MİKTAR (mt)
İzmir İli Menderes İlçesi Atıksu Kanalı İnşaatı İşi			Ø200mm ECBB temini ve döşenmesi	6.445,98
			TOPLAM İMALAT:	**6.445,98**

Mal Alımları

İŞİN ADI	MAHALLE	CADDE / SOKAK	CİNS	MİKTAR (mt)
İzmir İli Menderes İlçesi Yeniköy Su Sondaj Kuyusunun İşletmeye Alınması İçin Motopomp Temini ve Montajı ile Saç Kabin Yapılması İşi	Yeniköy		Su Sondaj Kuyusunun İşletmeye Alınması İçin Motopomp Temini ve Montajı ile Saç Kabin Yapılması	1 adet
			TOPLAM İMALAT:	**0,00**

2008 YILINDA MENEMEN İLÇESİNDE YAPILAN İMALATLAR

Hizmet Binaları

İŞİN ADI	MAHALLE	CADDE / SOKAK	CİNS	MİKTAR (mt)
İzmir İli Ege Üniversitesi Ziraat Fakültesi Menemen Araştırma Uygulama ve Üretim Çiftliği Tel Örgü Yapılması İnşaatı İşi		***Yer teslimi yapıldı***	Tel Örgü Yapılması	0,00
Gediz Bölgesi Hizmet Binaları İnşaat,Mekanik,Elektrik İşleri Yapımı İşi			Hizmet binası enerji temini	1 adet
			TOPLAM İMALAT:	

İzmir Metropol Alan İçinde İçmesuyu Sondaj Kuyuları Açılması, Motopomp ve Enerji Temin Edilmesi

İŞİN ADI	MAHALLE	CADDE / SOKAK	CİNS	MİKTAR (mt)
Gediz Bölgesi Hizmet Binası Elektrik Temini İşi			Hizmet binası enerji temini	1 adet
Menemen İlçesi Atıksu Artıma Tesisi A1 Su Sondaj Kuyusu İnşaatı İşi			**Sondaj Kuyusu**	1 adet
Menemen İlçesi Menemen Acil M2,M7,M19 ile Çavuşköy Ç1A,Ç2,Ç3/A,Ç4,Ç5,Ç5A Su Sondaj Kuyuları İnşaatı İşi	Çavuşköy		**Sondaj Kuyusu**	9 adet
Menemen Çavuşköy Yeni Açılan 2 Adet İçmesuyu Pompa İstasyonuna Enerji Temini İşi	Çavuşköy		**İçmesuyu Pompa İstasyonlarına** Enerji Sağlanması	2 adet
			TOPLAM İMALAT:	**0,00**

İzmir Metropol Alan İçinde İsale Hatları ve İnşaat İşi

İŞİN ADI	MAHALLE	CADDE / SOKAK	CİNS	MİKTAR (mt)
Aliğa İlçesi Çıtak Köyü 200 m3, Menemen İlçesi Görece Köyü 100 m3 İçmesuyu Depo İnşaatları İle Mevcut İletim	Görece		Ø110mm PVC	168,05
			100 m3 su deposu	1 adet
			TOPLAM İMALAT:	**168,05**

İzmir Metropol Alanı Sınırları İçindeki İçmesuyu Yatırımları

İŞİN ADI	MAHALLE	CADDE / SOKAK	CİNS	MİKTAR (mt)
Menemen İlçesi Ulukent Beldesi İle Harmandalı Beldesi Metin Oktay Mahallesi İçmesuyu Şebeke ve İletim Hattı İnşaatı İşi	Ulukent		Ø110mm HDPE	1.643,03
			Ø160mm HDPE	247,38
			Ø225mm HDPE	552,81
			Ø300mm HDPE idare malı DF boru	1.050,89
			TOPLAM İMALAT:	**3.494,11**

İzmir Metropol Alanı Sınırları İçinde Kanalizasyon Yatırımları

İŞİN ADI	MAHALLE	CADDE / SOKAK	CİNS	MİKTAR (mt)
İzmir İli Menemen İlçesi Muhtelif Sokaklar Kanalizasyon İnşaatı İşi			Ø200mm E.C.B.B Temini ve döşenmesi	3.157,17
			Ø400mm E.C.B.B Temini ve döşenmesi	268,07
İzmir İli Menemen İlçesi Çaltı Köyü Kanalizasyon ve Fosseptik İnşaatı İşi	Çaltı Köyü			
			TOPLAM İMALAT:	**3.425,24**

Yeni Arıtma Tesislerinin İnşaatı

İŞİN ADI	MAHALLE	CADDE / SOKAK	CİNS	MİKTAR (mt)
İzmir İli Menemen İlçesi Atıksu Arıtma Tesisi İşi			Arıtma Tesisi	1 adet
			TOPLAM İMALAT:	**0,00**

Mal Alımları

İŞİN ADI	MAHALLE	CADDE / SOKAK	CİNS	MİKTAR (mt)
Menemen Acil ve Halkapınar Kuyularından Alınan Hamsudaki Arsenik Arıtımı İçin Arıtma Tesisi Temini İşi		***Yer teslimi yapıldı***	Arsenik Arıtımı İçin Arıtma Tesisi	1 adet
			TOPLAM İMALAT:	**0,00**

2008 YILINDA MORDOĞAN İLÇESİNDE YAPILAN İMALATLAR

Hizmet Binaları

İŞİN ADI	MAHALLE	CADDE / SOKAK	CİNS	MİKTAR (mt)
İzmir İli Özdere İlçesi Cumhuriyet Mahallesi İçmesuyu Pompa İstasyonu ve Mordoğan Beldesi Hizmet Binasına Elektrik Temini İşi			**Hizmet Binasına** Elektrik Temini İşi	1 adet
			TOPLAM İMALAT:	0,00

2008 YILINDA ÖZDERE İLÇESİNDE YAPILAN İMALATLAR

İzmir Metropol Alan İçinde İçmesuyu Sondaj Kuyuları Açılması, Motopomp ve Enerji Temin Edilmesi

İŞİN ADI	MAHALLE	CADDE / SOKAK	CİNS	MİKTAR (mt)
İzmir İli, Menderes İlçesi Özdere Beldesi Çukuraltı Mahallesi Ç1 Su Sondaj Kuyusu İnşaatı İşi	Çukuraltı		**Sondaj Kuyusu**	1 adet
İzmir İli Menderes İlçesi Özdere Beldesi Cumhuriyet Mahallesi Su Sondaj Kuyusuna Motopomp (Dalgıç) Temini ve montajı ile Saç Kabin Yapılması İşi	Cumhuriyet Mahallesi		Su Sondaj Kuyusuna Motopomp (Dalgıç) temini ve montajı ile Saç Kabin Yapılması İşi	1 adet
İzmir İli, Menderes İlçesi Özdere Beldesi' nin ÖZ1 ve ÖZ2 Su Sondaj Kuyusu İnşaatı İşi	ÖZ1 ve ÖZ2 Su Sondaj Kuyusu		**Sondaj Kuyusu**	2 adet
İzmir İli, Menderes İlçesi Özdere Beldesi Gökdere Mevkii Su Sondaj Kuyusu Yapılması İşi		***Kesin Hesaptan Gelen Ödeme***		
Özdere Çukuraltı ve Bornova Beşyol İçmesuyu Pompa İstasyonlarına Enerji Sağlanması İşi	Çukuraltı		**İçmesuyu Pompa** İstasyonlarına Enerji Sağlanması	1 adet
İzmir İli Özdere İlçesi Cumhuriyet Mahallesi İçmesuyu Pompa İstasyonu ve Mordoğan Beldesi Hizmet Binasına Elektrik Temini İşi	Cumhuriyet Mahallesi		**İçmesuyu Pompa** İstasyonlarına Enerji Sağlanması	1 adet
			TOPLAM İMALAT:	**0,00**

2008 YILINDA SARIKIZ İLÇESİNDE YAPILAN İMALATLAR

İzmir Metropol Alan İçinde İçmesuyu Sondaj Kuyuları Açılması, Motopomp ve Enerji Temin Edilmesi

İŞİN ADI	MAHALLE	CADDE / SOKAK	CİNS	MİKTAR (mt)
Sarıkız Kaynak Grubu KS1,KS2,KS3,KS4 ile Değirmendere DS1,DS2,DS3,DS4 Su Sondaj Kuyusu Açılması İşi	Sarıkız		Sondaj Kuyusu	4 adet
			TOPLAM İMALAT:	0,00

2008 YILINDA SEFERİHİSAR İLÇESİNDE YAPILAN İMALATLAR

İzmir Metropol Alan İçinde İçmesuyu Sondaj Kuyuları Açılması, Motopomp ve Enerji Temin Edilmesi

İŞİN ADI	MAHALLE	CADDE / SOKAK	CİNS	MİKTAR (mt)
İzmir İli Urla İlçesi Bademler Köyüne Su Sondaj Kuyusu Açılması İnşaatı İşi	Bademler		sondaj kuyusu	1 adet
İzmir İli Seferihisar İlçesi S1, S2, S3, Doğanbey Köyü S4 Su Sondaj Kuyuları İnşaatı İşi	Doğanbey Köyü		Sondaj Kuyusu	4 adet
İzmir İli Seferihisar İlçesi TOKİ Konutları ile İZSU Su Deposu Arası OG Hattının Deplase Edilmesi ve Güzelbahçe Payamlı Pompa İstasyonuna Enerji Sağlanması İşi	TOKİ konutları	TOKİ konutları ile İZSU su deposu arası	**OG Hattının Deplase Edilmesi**	1 adet
İzmir İli İZ1A,İZ1B,İZ1C,İZ2,İZ3,İZ4,İZ4A,İZ5 Su Sondaj Kuyusu İnşaatı İşi	İZ1C	Seferihisar	Sondaj Kuyusu	1 adet
	İZ4	Seferihisar	Sondaj Kuyusu	1 adet
	İZ4A	Seferihisar	Sondaj Kuyusu	1 adet
İzmir İli Seferihisar Torlak İçmesuyu Pompa İstasyonu Elektrik Temini İşi	Torlak			
			TOPLAM İMALAT:	0,00

İzmir Metropol Alanı Sınırları İçindeki İçmesuyu Yatırımları

İŞİN ADI	MAHALLE	CADDE / SOKAK	CİNS	MİKTAR (mt)
Seferihisar (İzmir) İlçesi Orhanlı Köyü Temesaltı ve Ortanca Mahalleleri İçmesuyu İnşaatı İşi	Orhanlı Köyü		Ø125mm 16 ATÜ PVC Boru	1.988,00
			Ø110mm 16 ATÜ PVC Boru	7.031,00
			Ø100mm Çelik Boru	44,00
			Ø63mm 16 ATÜ PVC Boru	1.405,00
			toplama vana odası	2 adet
			tahliye vana odası	1 adet
			100 m3 depo	1 adet
			TOPLAM İMALAT:	10.468,00

İzmir Metrapol Alanı Sınırları İçinde Kanalizasyon Yatırımları

İŞİN ADI	MAHALLE	CADDE / SOKAK	CİNS	MİKTAR (mt)
İzmir İli Seferihisar İlçesi Orhanlı ve Payamlı Köyleri Atıksu Kanalı İnşaatı İşi	Orhanlı ve Payamlı Köyleri		Ø300mm EC.B.B	4.580,74
İzmir İli Seferihisar İlçesi Fevziye Hepkan Meslek Yüksek Okulu Çamlık Caddesi Atıksu Kanalı İnşaatı İşi		Çamlık Caddesi	Ø300mm EC.B.B	307,59
			TOPLAM İMALAT:	4.888,33

Yeni Arıtma Tesislerinin İnşaatı

İŞİN ADI	MAHALLE	CADDE / SOKAK	CİNS	MİKTAR (mt)
İzmir İli Seferihisar İlçesi Atıksu Arıtma Tesisi İnşaatı İşi				1 adet
			TOPLAM İMALAT:	0,00

2008 YILINDA TORBALI İLÇESİNDE YAPILAN İMALATLAR

Hizmet Binaları

İŞİN ADI	MAHALLE	CADDE / SOKAK	CİNS	MİKTAR (mt)
İzmir İli Torbalı İlçesi Gurgur Dağı İçmesuyu Pompa İstasyonuna Elektrik Temini İşi	Gurgur Dağı		**İçmesuyu Pompa İstasyonlarına** Enerji Sağlanması	1 adet
İzmir İli Torbalı İlçesi T1 Su Sondaj Kuyusuna Motopomp Temini ve Montajı ile Saç Kabin Yapılması İşi		***Kesin Hesaptan Gelen ödeme***		
İzmir İli Torbalı İlçesi Ayrancılar Mevkiinde Bulunan İçmesuyu Pompa İstasyonunun Gücünün Yükseltilmesi İşi	Ayrancılar		**İçmesuyu Pompa İstasyonlarına** Enerji Sağlanması	1 adet
			TOPLAM İMALAT:	**0,00**

İzmir Metropol Alan İçinde İçmesuyu Sondaj Kuyuları Açılması, Motopomp ve Enerji Temin Edilmesi

İŞİN ADI	MAHALLE	CADDE / SOKAK	CİNS	MİKTAR (mt)
İzmir İli Torbalı Yazıbaşı Kuşçuburun Mahallesi ile Menderes İlçesi Oğlananası Belediyesine Su Sondaj Kuyusu İnşaatı İşi	Yazıbaşı Kuşçuburun Mahallesi		**Sondaj Kuyusu**	1 adet
İzmir İli Bayındır İlçesi Çırpı Hasköy İçmesuyu Pompa İstasyonuna Enerji Sağlanması ile Torbalı İlçesi Çaybaşı Beldesi Hizmet Binası İçerisinden Geçen AG Hattının Deplase Edilmesi İşi	Çırpı	Çaybaşı Beldesi Hizmet Binası İçerisinden Geçen AG Hattının Deplase Edilmesi İşi	Hizmet Binası İçerisinden Geçen AG Hattının Deplase Edilmesi İşi	1 adet
İzmir İli Torbalı İlçesi T1 Su Sondaj Kuyusu İnşaatı İşi			**Sondaj Kuyusu**	1 adet
Torbalı İlçesi T2 Su Sondaj Kuyusu Açılması İnşaatı İşi			**Sondaj Kuyusu**	1 adet
İzmir İli Torbalı İlçesi Kaplancık Köyü K1 Su Sondaj Kuyusu Açılması İşi	Kaplancık		**Sondaj Kuyusu**	1 adet
Torbalı İlçesi Çaybaşı Beldesi Ç1 Su Sondaj Kuyusu Açılması İnşaatı İşi	Çaybaşı		**Sondaj Kuyusu**	1 adet
İzmir İli Torbalı İlçesi Karaot Köyü Su Sondaj Kuyusu İnşaatı İşi	Karaot		**Sondaj Kuyusu**	1 adet
İzmir İli Torbalı İlçesi Subaşı Beldesi SB1,SB2 Su Sondaj Kuyuları İnşaatı	Subaşı		**Sondaj Kuyusu**	2 adet

İzmir Metropol Alan İçinde İçmesuyu Sondaj Kuyuları Açılması, Motopomp ve Enerji Temin Edilmesi

İŞİN ADI	MAHALLE	CADDE / SOKAK	CİNS	MİKTAR (mt)
İzmir İli Torbalı Ormanköy, Menderes, Çakaltepe, Bayındır Çırpı Hasköye Su Sondaj Kuyusu Açılması İnşaatı	Ormanköy		**Sondaj Kuyusu**	1 adet
İzmir İli Torbalı İlçesi Yeniköy Y1 Su Sondaj kuyusu Açılması	Yeniköy		**Sondaj Kuyusu**	1 adet
İzmir İli Torbalı İlçesi Yazıbaşı Y1 Su Sondaj Kuyusu İnşaatı	Yazıbaşı		**Sondaj Kuyusu**	1 adet
İzmir İli, Torbalı İlçesi Ertuğrul Mahallesi E1 Su Sondaj Kuyusu İnşaatı	Ertuğrul	***Yer teslimi 2008 yılında yapıldı***	**Sondaj Kuyusu**	1 adet
İzmir İli Urla İçmeler, Kemalpaşa Beşpınar Köyü, Vişneli Köy, Bayındır Furunlu Köyü ile Torbalı İlçesi Karakuyu Beldesine Su Sondaj Kuyusu Açılması İşi	Karakuyu		**Sondaj Kuyusu**	1 adet

İzmir Metropol Alan İçinde İçmesuyu Sondaj Kuyuları Açılması, Motopomp ve Enerji Temin Edilmesi

İŞİN ADI	MAHALLE	CADDE / SOKAK	CİNS	MİKTAR (mt)
İzmir İli Menderes İlçesi Oğlananası Köyü İçmesuyu Pompa İstasyonu Elektrrik Temini ve Torbalı İlçesi Yazıbaşı Pompa İstasyonu Elektrik Tadilatı Yapılması işi	Yazıbaşı		**İçmesuyu Pompa İstasyonu** Elektrrik Temini	1 adet
Torbalı İlçesi Çaybaşı Beldesi T2 ve Ç1 Su Sondaj Kuyusuna Motopomp Teminini ve Montajı ile Saç Kabi Yapılması İşi				
İzmir İli Torbalı Ormanköy - Kuşçuburun Köyleri İçmesuyu Pompa İstasyonlarına Elektrik Temini İşi	Ormanköy - Kuşçuburun		**İçmesuyu Pompa İstasyonlarına** Enerji Sağlanması	2 adet
İzmir İli Menderes Bahçecik - Yeniköy Arıtma Toplama Havuzu ve Torbalı İlçesi Çaybaşı Beldesi Merkez 1 ve Şehitler İçmesuyu Pompa İstasyonlarına Elektrik Temini	Merkez, Şehitler		**İçmesuyu Pompa İstasyonlarına** Enerji Sağlanması	2 adet
Torbalı Yazıbaşı İçmesuyu Pompa İstasyonunun Güç Yükseltilmesi İşi	Yazıbaşı		**İçmesuyu Pompa İstasyonlarına** Enerji Sağlanması	1 adet
İzmir İli Torbalı İlçesi Ormanköy Su Sondaj Kuyusunun İşletmeye Alınması İçin Motopomp Temini ve Montajı İle Saç Kabin Yapılması İşi	Ormanköy		Su Sondaj Kuyusunun İşletmeye Alınması İçin Motopomp Temini ve Montajı İle Saç Kabin Yapılması İşi	1 adet
İzmir İli Torbalı İlçesi Karakuyu Beldesi ile Atalan Mahallesi (Köyü) Su Sondaj Kuyusu Yapılması İşi		***Kesin Hesaptan Gelen ödeme***		
			TOPLAM İMALAT:	**0,00**

İzmir Metropol Alanı Sınırları İçindeki İçmesuyu Yatırımları

İŞİN ADI	MAHALLE	CADDE / SOKAK	CİNS	MİKTAR (mt)
Torbalı İlçesi Çaybaşı Beldesi Yeni Pompa İstasyonu Yapımı, Mevcut Pompa İstasyonlarının Rehabilitasyonu ve İçmesuyu Şebeke Yenileme İşi	Çaybaşı Beldesi	1549, 1541, 1508, 7. Cadde, 1535, Bayındır Caddesi, Şehitler Caddesi, 1543, 1514, 1531, i. Cadde, 1529, 5. Cadde,	Ø75mm PVC Boru	2.250,00
			Ø100mm PVC Boru	1.903,19
			Ø150mm PVC Boru	80,00
	Karşıyaka		Terfi Binası	1 adet
	Çaybaşı		Terfi Binası	1 adet
	Şehitler		Terfi Binası	1 adet
	Pamukyazı		Terfi Binası	1 adet
İzmir İli Torbalı İlçesi Karakuyu Beldesi İçmesuyu İnşaatı İşi	Karakuyu Beldesi		Ø110mm Hdpe Boru	26.449,10
			Ø160mm Hdpe Boru	4.250,00
			Ø225mm Hdpe Boru	3.013,00
			Ø255mm Hdpe Boru Terfi Hattı	2.492,15
İzmir İli Torbalı İlçesi Karakuyu Beldesi Ortaköy Mahallesi Karayolu Delgisi Yapılması İşi	Ortaköy Mahallesi		Ø400mm Çelik Boru ile yatay delgi	30,00
			TOPLAM İMALAT:	**40.467,44**

İzmir Metrapol Alanı Sınırları İçinde Kanalizasyon Yatırımları

İŞİN ADI	MAHALLE	CADDE / SOKAK	CİNS	MİKTAR (mt)
İzmir İli Torbalı İlçesi Subaşı Beldesi Şebeke ve Toplayıcı Hatlar İnşaatı İşi	Subaşı	***Yer teslimi yapıldı***		
			TOPLAM İMALAT:	**0,00**

Yeni Arıtma Tesislerinin İnşaatı

İŞİN ADI	MAHALLE	CADDE / SOKAK	CİNS	MİKTAR
İzmir İli Ayrancılar-Yazıbaşı Atıksu Arıtma Tesisi İnşaatı İşi			Arıtma Tesisi	1
İzmir İli Torbalı İlçesi Atıksu Arıtma Tesisi İnşaatı İşi			Arıtma Tesisi	1
			TOPLAM İMALAT:	**2,00**

2008 YILINDA URLA İLÇESİNDE YAPILAN İMALATLAR

Hizmet Binaları

İŞİN ADI	MAHALLE	CADDE / SOKAK	CİNS	MİKTAR (mt)
İzmir İli Balıklıova Atıksu Arıtma Tesisi Etrafı Betonarme Direkli Kafes Telle Himaye Çit Yapılması İnşaatı İşi			Betonarme Direkli Kafes Telle Himaye Çit	432,82 mt.
İzmir İli Balıklıova İlçesi Doğal Filtreli Atıksu Arıtma Tesisi İnşaatı İşi		***Kesin Hesaptan Gelen Ödeme***		
Urla Yarımada Bölgesi Hizmet Binası İnşaat,Mekanik,Elektrik İşleri Yapımı İşi	Yarımada		Hizmet Binası İnşaat,Mekanik,Elektrik İşleri Yapımı	1 adet
			TOPLAM İMALAT:	**0,00**

İzmir Metropol Alan İçinde İçmesuyu Sondaj Kuyuları Açılması, Motopomp ve Enerji Temin Edilmesi

İŞİN ADI	MAHALLE	CADDE / SOKAK	CİNS	MİKTAR (mt)
Urla İlçesi İçmeler Su Sondaj Kuyusuna Motopomp Teminini ve Montajı ile Saç Kabi Yapılması İşi				
İzmir İli Urla İlçesi Gülbahçe ve Menderes Çile-Çakaltepe Köyleri İçmesuyu Pompa İstasyonlarına Enerji Sağlanması İşi	Gülbahçe		**İçmesuyu Pompa İstasyonlarına** Enerji Sağlanması	1 adet
İzmir İli Urla İçmeler, Kemalpaşa Beşpınar Köyü, Vişneli Köy, Bayındır Furunlu Köyü İle Torbalı İlçesi Karakuyu Beldesine Su Sondaj Kuyusu İnşaatı İşi	İçmeler		**sondaj kuyusu**	1 adet
			TOPLAM İMALAT:	**0,00**

İzmir Metropol Alan İçinde İsale Hatları ve İnşaat İşi

İŞİN ADI	MAHALLE	CADDE / SOKAK	CİNS	MİKTAR (mt)
Urla İlçesi Özbek - Eğriliman Bölgesi İçmesuyu İsale Hattı ve Şebeke İnşaatı İşi	Eğri Liman		Ø110mm HDPE 100	4.155,24
			Ø160mm HDPE 100	71,05
			TOPLAM İMALAT:	**4.226,29**

İzmir Metropol Alanı Sınırları İçindeki İçmesuyu Yatırımları

İŞİN ADI	MAHALLE	CADDE / SOKAK	CİNS	MİKTAR (mt)
Urla İlçesi Karapınar Bölgesi İçmesuyu Şebeke İnşaatı İşi	Karapınar		Ø110mm HDPE 100	7.076,65
			Ø160mm HDPE 100	824,22
			TOPLAM İMALAT:	7.900,87

Dere Yataklarına Su ve Teressubat Bentleri Yapılması

İŞİN ADI	MAHALLE	CADDE / SOKAK	CİNS	MİKTAR (mt)
İzmir İli Urla İlçesi Tabaklar Deresi Harçlı Taş Duvar İnşaatı İşi		Tabaklar Deresi	Kargir Taş Duvar	26,80
			TOPLAM İMALAT:	26,80

İzmir Metrapol Alanı Sınırları İçinde Kanalizasyon Yatırımları

İŞİN ADI	MAHALLE	CADDE / SOKAK	CİNS	MİKTAR (mt)
İzmir İli Urla İlçesi Atıksu Kanalı İnşaatı İşi		224,224/1, Okul Caddesi, Harbiye Caddesi, 43, 47, 52, 48 2005, 2006, 2007, 4096, 4097, 242/1, 148/A, 114, 167, 2149,	Ø200mm E.C.B.B	16.826,96
			Ø300mm E.C.B.B	72,00
			Ø500mm E.C.B.B	786,37
			TOPLAM İMALAT:	17.685,33

Yeni Arıtma Tesislerinin İnşaatı

İŞİN ADI	MAHALLE	CADDE / SOKAK	CİNS	MİKTAR (mt)
Urla İlçesi Atıksu Antma Tesisi İnşaatı İşi			Atıksu Arıtma Tesisi	1 adet
İzmir Yüksek Teknoloji Enstitüsü Arıtma Tesisi İkmal İnşaatı İşi			Atıksu Arıtma Tesisi	1 adet
			TOPLAM İMALAT:	0,00

Mal Alımları

İŞİN ADI	MAHALLE	CADDE / SOKAK	CİNS	MİKTAR (mt)
Yüksek Teknoloji Enstitüsüne Su Sağlayan Kuyudan Çıkan Sudaki Demir ve Mangan'ın Giderimini Sağlayan Arıtma Sisteminin Temini ve Montajı İşi			İçmesuyu Arıtma Tesisi	2 adet
			TOPLAM İMALAT:	0,00

2008 YILINDA ÜRKMEZ İLÇESİNDE YAPILAN İMALATLAR

İzmir Metropol Alan İçinde İçmesuyu Sondaj Kuyuları Açılması, Motopomp ve Enerji Temin Edilmesi

İŞİN ADI	MAHALLE	CADDE / SOKAK	CİNS	MİKTAR (mt)
Seferihisar İlçesi Ürkmez Beldesi Ü1 Su Sondaj Kuyusu İnşaatı İşi			sondaj kuyusu	1 adet
			TOPLAM İMALAT:	0,00

İzmir Metropol Alan İçinde İsale Hatları ve İnşaat İşi

İŞİN ADI	MAHALLE	CADDE / SOKAK	CİNS	MİKTAR (mt)
Tahtalı Barajı ile Ürkmez İçmesuyu Arıtma Tesisi Arası İletim Hattı İnşaatı İşi			Ø300mm D.F Boru	9.444,18
			Ø300mm Çelik Boru	348,18
			Ø600mm Çelik Boru	232,00
İzmir İli Ürkmez Beldesi TM 19 (Mevcut 49 Nolu Baca) İle Doğal Filtreli Arıtma Tesisi Arası Ø800 Terfi Hattı İnşaatı İşi		***Kesin Hesaptan Gelen Ödeme***		
			TOPLAM İMALAT:	10.024,36

Dere Yataklarına Su ve Teressubat Bentleri Yapılması

İŞİN ADI	MAHALLE	CADDE / SOKAK	CİNS	MİKTAR (mt)
İzmir İli Ürkmez İlçesi Demetevler Sitesi Yanı 90 Sokaktan Geçen Derenin Islahı İnşaatı İşi			B=0,70 B.A U Kesit	94,01
			B=0,70-1,60	572,99
			TOPLAM İMALAT:	667,00

İzmir Metropol Alanı Sınırları İçinde Kanalizasyon Yatırımları

İŞİN ADI	MAHALLE	CADDE / SOKAK	CİNS	MİKTAR (mt)
İzmir İli Ürkmez Beldesi Belediye Hizmet Binası Yakınındaki Derenin Düzenlenmesi ve Atıksu Kanalı İnşaatı İşi			Ø300mm B.B	216,71
			Ø200mm B.B	12,00
			Kanal Betonu	378,00
			TOPLAM İMALAT:	606,71

Yeni Arıtma Tesislerinin İnşaatı

İŞİN ADI	MAHALLE	CADDE / SOKAK	CİNS	MİKTAR (mt)
İzmir İli Ürkmez İlçesi Doğal Filtreli Atıksu Arıtma Tesisi İnşaatı İşi		***Kesin Hesaptan Gelen Ödeme***		
			TOPLAM İMALAT:	0,00

ÖZGEÇMİŞ

KİŞİSEL BİLGİLER

ADI ve SOYADI : Ali ATEŞ
DOĞUM YERİ : Antalya
DOĞUM TARİHİ : 15/12/1950
MEDENİ DURUMU : EVLİ

EĞİTİM DURUMU :

- 1958-1968 yılları arasında İlkokul, Ortaokul ve Lise eğitimini aldım.
- 1975 yılında Güzel Sanatlar Akademisi Mimarlık Fakültesi Mimarlık bölümünden mezun oldum.

YABANCI DİL BİLGİSİ:

Almanca - Orta

BİLGİSAYAR BİLGİSİ:

İşletim Sistemi-İnternet Kullanımı

SAHİP OLDUĞU EHLİYETLER:

B Sınıfı Sürücü Ehliyeti

İŞ TECRÜBESİ :

- 1976-1987 tarihleri arasında Eshot Genel Müdürlüğü' nde Kontrol Mühendisliği, Etüd Proje Müdür yardımcılığı ve Etüd Proje Müdürlüğü görevlerinde çalıştım.
- İzsu Genel Müdürlüğü İçmesuyu Proje Müdürü olarak çalıştım.
- İzsu Genel Müdürlüğü Kesin Hesap Şube Müdürü olarak çalıştım.
- İzsu Genel Müdürlüğü Kanal Proje Müdürü olarak çalıştım.
- İzsu Genel Müdürlüğü Etüt Planlama Daire Başkanı olarak çalıştım.
- İzsu Genel Müdürlüğü Yönetim Kurulu Üyesi görevinde bulundum.
- 2007 yılından beri İzsu Genel Müdürlüğü Yatırım ve İnşaat Dairesi Başkanı olarak çalışmaktayım.

İÇ KONTROL GÜVENCE BEYANI[1][6]

Harcama yetkilisi olarak yetkim dâhilinde;

Bu raporda yer alan bilgilerin güvenilir, tam ve doğru olduğunu beyan ederim.

Bu raporda açıklanan faaliyetler için idare bütçesinden harcama birimimize tahsis edilmiş kaynakların etkili, ekonomik ve verimli bir şekilde kullanıldığını, görev ve yetki alanım çerçevesinde iç kontrol sisteminin idari ve mali kararlar ile bunlara ilişkin işlemlerin yasallık ve düzenliliği hususunda yeterli güvenceyi sağladığını ve harcama birimimizde süreç kontrolünün etkin olarak uygulandığını bildiririm.

Bu güvence, harcama yetkilisi olarak sahip olduğum bilgi ve değerlendirmeler, iç kontroller, iç denetçi raporları ile Sayıştay raporları gibi bilgim dahilindeki hususlara dayanmaktadır.[2][7]

Burada raporlanmayan, idarenin menfaatlerine zarar veren herhangi bir husus hakkında bilgim olmadığını beyan ederim. [3][8] (İzmir-8.4.2009)

Ali ATEŞ
Yatırım ve İnşaat
Dairesi Başkanı

[6]Harcama yetkilileri tarafından imzalanan iç kontrol güvence beyanı birim faaliyet raporlarına eklenir.
[7]Yıl içinde harcama yetkilisi değişmişse "benden önceki harcama yetkilisi/yetkililerinden almış olduğum bilgiler" ibaresi eklenir.
[8]Harcama yetkilisinin herhangi bir çekincesi varsa bunlar liste olarak bu beyana eklenir ve beyanın bu çekincelerle birlikte dikkate alınması gerektiği belirtilir.

ETÜD VE PLAN DAİRESİ BAŞKANLIĞI

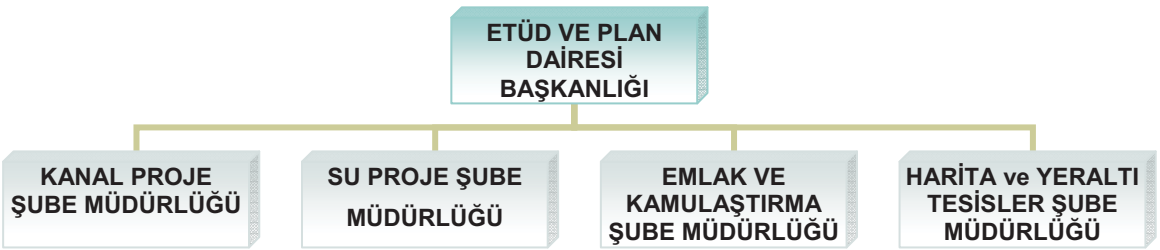

GÖREV TANIMI

Etüd ve Plan Dairesi Başkanlığı; Kanal Proje Şube Müdürlüğü, Su Proje Şube Müdürlüğü, Emlak ve Kamulaştırma Şube Müdürlüğü ile Harita ve Yeraltı Tesisleri Şube Müdürlüklerini bünyesinde barındırmaktadır. Daire Başkanlığı Kanunlar, Yönetmelikler, Yönergeler ile ilgili mevzuatlar ve bütçede bulunan ödenekler doğrultusunda 5216 sayılı Büyükşehir Belediye Kanunuyla belirlenmiş olan 50 km çaplı sınır içersinde kalan ilk kademe belediyeleri, belde ve köylerinin su ve kanalizasyon hizmetlerini yürütmek amacıyla; mevcut ve yeni yapılacak depo, pompaj, kuyu, arıtma tesisi, idari ve hizmet binaları, içme suyu barajları ile ana isale hatları, içme suyu, kanalizasyon, yağmursuyu şebeke hatları ve dere ıslahlarının etüt, projesinin yapılmasını sağlamaktır.

- İçme, kullanma ve endüstri suyu ihtiyaçlarının her türlü yerüstü ve yeraltı kaynaklarından sağlanması ve ihtiyaç sahiplerine dağıtılması için; kaynaklardan aboneye ulaşıncaya kadar her türlü tesisin etüt ve projesini yapmak ya da yaptırmak,
- Kamulaştırma haritalarını hazırlatmak, tüm yerüstü ve yeraltı tesislerinin röleve ölçülerini ve aplikasyonunu yaptırmak, yeni imalatlarda yüklenici tarafından yapılan ölçüleri kontrol etmek ve elde edilen tüm bilgilerin bilgisayar ortamında arşivlenmesini sağlamak,
- Büyükşehir Belediyesi Kent Bilgi Sistemi çalışmalarına entegre olabilecek İZSU'nun tüm teknik altyapısının aktarılacağı "İZSU Altyapı Bilgi Sistemi" oluşturulması projesini yürütmek,
- Kurum dışından gelen taleplerin karşılanmasını sağlamakla birlikte İdaremizin orta ve uzun vadeli yatırım programına paralel olarak ilgili birimlerce hazırlanan kamulaştırma planlarına göre kamulaştırma işlemlerini bir program dahilinde yürütmek
- Ayrıca diğer birimlerin kullandığı kiralık binaların Genel Müdürlük Olur'u doğrultusunda ödemelerini yapmak,

görevlerini yürütmekten sorumludur.

KANAL PROJE ŞUBE MÜDÜRLÜĞÜ

GÖREV TANIMI

Genel Müdürlüğümüz sorumluluk alanında yer alan yerleşimlerin, kanalizasyon, yağmursuyu, dere ıslahları, atıksu arıtma tesislerine ilişkin taleplerinin değerlendirilerek yatırım programına alınması; etüdlerinin yapılması, projelerin hazırlanması veya hazırlatılması, yaptırılan projelerin incelenmesi, onaylanması, metraj ve keşiflerinin hazırlanması ile teknik şartnamesinin oluşturularak ihale teknik hazırlıklarının tamamlanması bulunmaktadır.

Ayrıca ;

-Diğer yatırımcı kuruluşlara ait projelere kanalizasyon alt yapılarının işlenmesi,

-İhaleye çıkılan altyapı çalışmalarının İzmir Büyükşehir Belediyesi Aykome Şube Müdürlüğü'ne sunularak gerekli izinlerin alınması,

-Belediyelerden gelen imar planı değişikliklerine idare sorumluluğundaki alt yapılarla ilgili görüş verilmesi,

-Yatırımı tamamlanan işlerin iş sonu projelerinin kayıt altına alınarak sayısal ortamda saklanması görev kapsamındadır.

SU PROJE ŞUBE MÜDÜRLÜĞÜ

GÖREV TANIMI

İzmir Metropolitan alanı içinde şehrin muhtelif semtlerinde ve 5216 Sayılı Büyükşehir Belediye Kanunu çerçevesinde Su ve Kanalizasyon hizmetlerini yürütme görev ve yetkisi İZSU Genel Müdürlüğüne devredilen Belde, Mahalle ve Köylerde bulunan sokak, cadde, park, okul, ev, resmi bina, kooperatif ve sitelere ait vatandaşlardan, muhtarlıklardan ve resmi kurumlardan gelen içmesuyu talepleri incelenerek söz konusu yerlere su bağlanmasına ilişkin depo, pompa, isale hattı ve şebeke döşemeye yönelik etüd ve ön hazırlıkları yaparak projelerini hazırlamak ya da hazırlattırmak, yapılan projeleri incelemek ve tasdik etmek her türlü yatırım projelerini bunlara ilişkin idari ve teknik şartnameleri hazırlamak ve hazırlattırmak ve ihaleye uygun hale getirmek çalışmalarını yürütür.

EMLAK VE KAMULAŞTIRMA ŞUBE MÜDÜRLÜĞÜ

GÖREV TANIMI

İZSU Genel Müdürlüğü orta ve uzun vadeli yatırım programına paralel olarak görev kapsamındaki barajların mutlak koruma alanları, içme suyu ve kanalizasyon şebeke hatları, depo ve pompa istasyonları ile İdare ve hizmet binalarının kamulaştırma çalışmalarının başlatılması, yürütülmesi, sonuçlandırılması ve bilgisayar ortamında arşivlendirilmesini sağlamak ayrıca genel Müdürlük birimlerince kiralanarak kullanılan binaların ödemelerini sağlamak görevlerini yürütür.

HARİTA ve YERALTI TESİSLER ŞUBE MÜDÜRLÜĞÜ

GÖREV TANIMI

- 5216 sayılı Büyükşehir Belediyesi Kanununda belirlenmiş 50 km yarıçaplı sınır içinde kalan İlçe Belediyeleri, İlk kademe Belediyeleri ve Köylerin Su ve Kanalizasyon hizmetlerini yürütmek amacıyla; mevcut ve yeni yapılacak, Depo, Pompaj, Kuyu, Arıtma Tesisi, İdari ve Hizmet Binaları, İçme suyu Barajları ile Ana İsale Hatları, İçme suyu, Kanalizasyon, Yağmursuyu şebeke hatlarının ve Dere ıslahlarının, mülkiyet durumlarını incelemek, gerekli ayırma, birleştirme, yola terk, ihdas işlemlerini yapmak.
- Kamulaştırma haritalarını hazırlamak ya da hazırlatmak.
- Tüm yerüstü ve yeraltı tesislerinin röleve ölçülerini ve aplikasyonunu yapmak.
- Yeni imalatlarda yüklenici tarafından yapılan ölçüleri kontrol etmek ve elde edilen tüm bilgilerin bilgisayar ortamında arşivlenmesini sağlamak.
- Büyükşehir Belediyesi Kent Bilgi Sistemi çalışmalarına entegre olabilecek İZSU'nun tüm teknik altyapısının aktarılacağı ***"İZSU Altyapı Bilgi Sistemi"*** oluşturulması projesini yürütmek.
- Kurum dışından (Mahkemeler, vatandaş, diğer Kamu Kurum ve Kuruluşları) gelen taleplerin değerlendirmesini yapmak.

görevlerini yürütmektedir.

SU PROJE ŞUBE MÜDÜRLÜĞÜ
PROJE / FAALİYETLERE İLİŞKİN BİLGİLER

Proje / Faaliyet Kodu:34.06.(01.15)

Proje / Faaliyetin Adı: Gördes-Çağlayan Barajı İsale ve Arıtma Tesisi Uygulama Projesi

Proje / Faaliyet Sorumlusu: Su Proje Şube Müdürlüğü

Proje / Faaliyet Başlangıç-Bitiş Tarihi: 27/06/2008 / 21/07/2009

Proje/Faaliyetin Gerçekleşen Baş.-Bitiş Tarihi 27/06/2008 / Devam ediyor…

Proje / Faaliyetin Tanımı ve Kapsamı: DSİ. Genel Müdürlüğü'nce yapımı gerçekleştirilen Gördes Barajı ve DSİ. Genel Müdürlüğü'nce inşa edilecek olan Çağlayan Barajına ait isale hattı ve Kavaklıdere Arıtma tesisi uygulama projelerinin İZSU Genel Müdürlüğü'nce yaptırılmasıdır.

Proje / Faaliyetin Amacı: Yaklaşık olarak 110 km. uzunluğunda olan isale hattı, 365000 m3/gün kapasiteli Kavaklıdere arıtma tesisi, Çambel pompa istasyonu ve yükleme deposu ve arıtılmış temiz su depoları uygulama projelerinin İZSU Genel Müdürlüğü'nce yaptırılması amaçlanmıştır.

Proje / Faaliyete İlişkin Yapılan Çalışmalar (2008 yılı için): İsale hattı ve Kavaklıdere arıtma tesisine ait Ön Raporlar onaylandı.

- Performans Göstergesi Değerlendirmesi:
  - Hedef:21/07/2008 tarihinde bitirilmesi hedeflenmiştir.
  - Gerçekleşme: Gecikmiş olarak devam etmektedir.
  - Sapma %:25
  - Sapma Nedenleri: DSİ. Genel Müdürlüğü'nden ve yükleniciden kaynaklanan nedenler.
- Mali Kaynak İhtiyacı:
  - Hedef:%100
  - Gerçekleşme: %32
  - Sapma %:21
  - Sapma Nedenleri DSİ. Genel Müdürlüğü ve Yükleniciden kaynaklanan nedenler.

Proje / Faaliyetin Kısıtları ve Başarısını Etkileyen Risk Faktörleri: Proje onayında DSİ.nin görüş ve onayının beklenmesi zorunluluğu ve Yüklenicinin İzmir dışında olması.

Proje / Faaliyete İlişkin Gelecek Yıllar İçin Öngörülen Çalışmalar:-------

Sonuç: Proje çalışmaları devam etmektedir.

Proje / Faaliyet Kodu:34.06(01.15)

Proje / Faaliyetin Adı: Gördes-Çağlayan Barajı Sarıkız Arıtma Tesisi Uygulama Projesi

Proje / Faaliyet Sorumlusu:İhaleye hazırlık çalışmaları devam ediyor.

Proje / Faaliyet Başlangıç-Bitiş Tarihi: ----------

Proje/Faaliyetin Gerçekleşen Baş.-Bitiş Tarihi ---------

Proje / Faaliyetin Tanımı ve Kapsamı: DSİ. Genel Müdürlüğü'nce yapımı gerçekleştirilen Gördes Barajı suyunu en kısa sürede İzmir'e Ulaştırmak.

Proje / Faaliyetin Amacı: Yaklaşık olarak 110 km. uzunluğunda olan isale hattı, 365000 m3/gün kapasiteli Kavaklıdere arıtma tesisi, Çambel pompa istasyonu ve yükleme deposu ve arıtılmış temiz su depolarının yapımı işi gerçekleşinceye kadar geçecek süre içinde, mevcut tesisiler kullanılarak Baraj suyundan fayda sağlanmasıdır.

Proje / Faaliyete İlişkin Yapılan Çalışmalar (2008 yılı için): Şartnameler hazırlanmaktadır.

- Performans Göstergesi Değerlendirmesi:
  - Hedef:--------
  - Gerçekleşme:--------
  - Sapma %:
  - Sapma Nedenleri:
- Mali Kaynak İhtiyacı:
  - Hedef:
  - Gerçekleşme:
  - Sapma %:21
  - Sapma Nedenleri

Proje / Faaliyetin Kısıtları ve Başarısını Etkileyen Risk Faktörleri: --------

Proje / Faaliyete İlişkin Gelecek Yıllar İçin Öngörülen Çalışmalar:-------

Sonuç: İhale çalışmaları devam etmektedir.

Proje / Faaliyet Kodu:34.06.(01.07)

Proje / Faaliyetin Adı: İZSU İzmir İçmesuyu Projesi Master Plan Raporu Yapımı.

Proje / Faaliyet Sorumlusu: Su Proje Şube Müdürlüğü

Proje / Faaliyet Başlangıç-Bitiş Tarihi:01.01.2008/31.12.2008

Proje/Faaliyetin Gerçekleşen Baş.-Bitiş Tarihi ----------

Proje / Faaliyetin Tanımı ve Kapsamı: İZSU Genel Müdürlüğü yetki ve görev sınırları içindeki yüzey ve yer altı su kaynaklarının incelenerek içmesuyu potansiyelinin belirlenmesi, ekonomik ve teknik açıdan yapılabilirliklerinin incelenmesidir.

Proje / Faaliyetin Amacı: Yüzey ve yer altı suyundan içme, kullanma ve sanayi suyu ihtiyacının tespit edilerek karşılanmasına yönelik barajlar, göletler, regülatörler, kuyu ve pınarlar araştırılarak yapılabilirliklerinin araştırılmasıdır.

Proje / Faaliyete İlişkin Yapılan Çalışmalar (2008 yılı için): Şartnameler hazırlanıyor.

- Performans Göstergesi Değerlendirmesi:
  - Hedef:---
  - Gerçekleşme: --------
  - Sapma %:
  - Sapma Nedenleri--------
- Mali Kaynak İhtiyacı:
  - Hedef:--------
  - Gerçekleşme: --------
  - Sapma %:
  - Sapma Nedenleri --------

Proje / Faaliyetin Kısıtları ve Başarısını Etkileyen Risk Faktörleri---------
Proje / Faaliyete İlişkin Gelecek Yıllar İçin Öngörülen Çalışmalar:-------

Sonuç: İhale çalışmaları devam etmektedir.

Proje / Faaliyet Kodu:34.06.(01.13)
Proje / Faaliyetin Adı: Gaziemir İlçesi ,Sarnıç Beldesi İletim Hattı Uygulama projelerinin Hazırlanması işi.
Proje / Faaliyet Sorumlusu: Su Proje Şube Müdürlüğü
Proje / Faaliyet Başlangıç-Bitiş Tarihi: 20.10.2008 / 28.11.2008
Proje / Faaliyetin Gerçekleşen Baş.-Bitiş Tarihi : 20.10.2008 / 28.11.2008
Proje / Faaliyetin Tanımı ve Kapsamı:
Proje / Faaliyetin Amacı: Tahtalı Hattından Sarnıç Beldesine su aktarma .
Proje / Faaliyete İlişkin Yapılan Çalışmalar (2008 yılı için):Proje Hazırlandı.Yapım İhalesi Dosyası Hazırlanarak Ticaret İşl.Daire Başk.Gönderildi.

- Performans Göstergesi Değerlendirmesi:
  - Hedef:%100
  - Gerçekleşme :%100
  - Sapma %:
  - Sapma Nedenleri
- Mali Kaynak İhtiyacı:

- Hedef:%100
- Gerçekleşme:%100
- Sapma %:
- Sapma Nedenleri

Proje / Faaliyetin Kısıtları ve Başarısını Etkileyen Risk Faktörleri:

Proje / Faaliyete İlişkin Gelecek Yıllar İçin Öngörülen Çalışmalar:

Sonuç: Proje Tamamlandı ve İhale Dosyaları Hazırlandı.

Proje / Faaliyet Kodu: 34.06.(01.12)

Proje / Faaliyetin Adı:İzmir İli Konak,Buca,Gaziemir,Balçova,Narlıdere,Güzelbahçe İlçeleri Muhtelif Sokaklar İçmesuyu Şebeke Proj.İşi

Proje / Faaliyet Sorumlusu: Su Proje Şube Müdürlüğü

Proje / Faaliyet Başlangıç-Bitiş Tarihi: 21.10.2008/25.11.2008

Proje / Faaliyetin Gerçekleşen Baş.-Bitiş Tarihi 21.10.2008/25.11.2008

Proje / Faaliyetin Tanımı ve Kapsamı: Proje Hazırlandı.Yapım İhalesi Dosyası Hazırlanarak Ticaret İşl.Daire Başk.Gönderildi.

Proje / Faaliyetin Amacı:

Proje / Faaliyete İlişkin Yapılan Çalışmalar (2008 yılı için):

- Performans Göstergesi Değerlendirmesi:
  - Hedef:%100
  - Gerçekleşme:%100
  - Sapma %:
  - Sapma Nedenleri
- Mali Kaynak İhtiyacı:
  - Hedef :%100
  - Gerçekleşme :%100
  - Sapma %:
  - Sapma Nedenleri

Proje / Faaliyetin Kısıtları ve Başarısını Etkileyen Risk Faktörleri:

Proje / Faaliyete İlişkin Gelecek Yıllar İçin Öngörülen Çalışmalar:

Sonuç:Uygulama Projeleri hazırlanan muhtelif sokakların ihalesi yapılarak 2009 yılı içinde inşaatı tamamlanacaktır.

Proje / Faaliyet Kodu:34.06.(01.12)

Proje / Faaliyetin Adı:İzmir İli Bornova, Karşıyaka, Çigli İlçeleri Muh. Sok. İçmesuyu Proj. İşi.

Proje / Faaliyet Sorumlusu: Su Proje Şube Müdürlüğü

Proje / Faaliyet Başlangıç-Bitiş Tarihi: 21.10.2008 /25.11.2008

Proje / Faaliyetin Gerçekleşen Baş.-Bitiş Tarihi 21.10.2008 /25.11.2008

Proje / Faaliyetin Tanımı ve Kapsamı: Proje Hazırlandı.Yapım İhalesi Dosyası Hazırlanarak Ticaret İşl.Daire Başk.Gönderildi.

Proje / Faaliyetin Amacı:

Proje / Faaliyete İlişkin Yapılan Çalışmalar (2008 yılı için):

- Performans Göstergesi Değerlendirmesi:
  - Hedef:%100
  - Gerçekleşme:%100
  - Sapma %:
  - Sapma Nedenleri
- Mali Kaynak İhtiyacı:
  - Hedef:%100
  - Gerçekleşme:%100
  - Sapma %:
  - Sapma Nedenleri

Proje / Faaliyetin Kısıtları ve Başarısını Etkileyen Risk Faktörleri:

Proje / Faaliyete İlişkin Gelecek Yıllar İçin Öngörülen Çalışmalar:

Sonuç:Proje Tamamlandı.

Proje / Faaliyet Kodu: 34.06.

Proje / Faaliyetin Adı: Buca,Kaynaklar Zafer Mah.İç. Suyu Uygulama Projelerinin Hazırlanması İşi

Proje / Faaliyet Sorumlusu: *Su Proje Şube Müdürlüğü*

Proje / Faaliyet Başlangıç-Bitiş Tarihi: 31.07.2008 / 04.09.2008

Proje / Faaliyetin Gerçekleşen Baş.-Bitiş Tarihi 31.07.2008 / 04.09.2008

Proje / Faaliyetin Tanımı ve Kapsamı: İçmesuyu Uygulama Projelerinin Hazırlanması

Proje / Faaliyetin Amacı:Kaynaklar,Zafer mahallesine içmesuyu temini.

Proje / Faaliyete İlişkin Yapılan Çalışmalar (2008 yılı için): Proje Hazırlandı.Yapım İhalesi Dosyası Hazırlanarak Ticaret İşl.Daire Başk.Gönderildi.

- Performans Göstergesi Değerlendirmesi:
  - Hedef:%100
  - Gerçekleşme:%100
  - Sapma %:
  - Sapma Nedenleri
- Mali Kaynak İhtiyacı:
  - Hedef:%100
  - Gerçekleşme:%100
  - Sapma %:
  - Sapma Nedenleri

Proje / Faaliyetin Kısıtları ve Başarısını Etkileyen Risk Faktörleri:

Proje / Faaliyete İlişkin Gelecek Yıllar İçin Öngörülen Çalışmalar:

Sonuç :Proje Tamamlandı ve İhale Dosyaları Hazırlandı.

Proje / Faaliyet Kodu:34.06 (01.12)

Proje / Faaliyetin Adı: Bornova İlçesi Eğridere Köyü İçmesuyu Şebeke Uygulama Projesi

Proje / Faaliyet Sorumlusu: : Su Proje Şube Müdürlüğü

Proje / Faaliyet Başlangıç-Bitiş Tarihi: 01.08.2008 / 29.08.2008

Proje / Faaliyetin Gerçekleşen Baş.-Bitiş Tarihi 01.08.2008 / 29.08.2008

Proje / Faaliyetin Tanımı ve Kapsamı: Eğridere Köyü İçmesuyu Şebekeleri

Proje / Faaliyetin Amacı: Eski arızlara neden olan şebekeleri yenilemek ve yeni abone olacakların mağduriyetini gidermek için içmesuyu şebekesi tesis etmek.

Proje / Faaliyete İlişkin Yapılan Çalışmalar (2008 yılı için): Proje çalışmaları süresi dahilinde tamamlandı.

- Performans Göstergesi Değerlendirmesi:
  - Hedef:%100
  - Gerçekleşme: %100
  - Sapma %:
  - Sapma Nedenleri
- Mali Kaynak İhtiyacı:
  - Hedef: %100
  - Gerçekleşme:%100
  - Sapma %:

- Sapma Nedenleri

Proje / Faaliyetin Kısıtları ve Başarısını Etkileyen Risk Faktörleri:

Proje / Faaliyete İlişkin Gelecek Yıllar İçin Öngörülen Çalışmalar: İmalat Yapım İhalesi ve Çıkılması

Sonuç: Proje ve İhale Dosyaları Tamamlandı.

Proje / Faaliyet Kodu: 34.06 (01.13)
Proje / Faaliyetin Adı: Seferihisar İlçesi İhsaniye Köyü İçmesuyu Şebeke İletim Hattı Projesi
Proje / Faaliyet Sorumlusu: : Su Proje Şube Müdürlüğü
Proje / Faaliyet Başlangıç-Bitiş Tarihi: 01 .10.2008 / 15 .10.2008
Proje / Faaliyetin Gerçekleşen Baş.-Bitiş Tarihi 01 .10.2008 / 15 .10.2008
Proje / Faaliyetin Tanımı ve Kapsamı: İhsaniye Köyü İçmesuyu Şebeke İletim Hattı
Proje / Faaliyetin Amacı: İhsaniye Köyündeki yaşanan su sıkıntısını gidermek amacıyla içmesuyu şebekesi tesis etmek.
Proje / Faaliyete İlişkin Yapılan Çalışmalar (2008 yılı için):

- Performans Göstergesi Değerlendirmesi:
  - Hedef: %100
  - Gerçekleşme:
  - Sapma :%100
  - Sapma Nedenleri
- Mali Kaynak İhtiyacı:
  - Hedef: %100
  - Gerçekleşme: %100
  - Sapma %:
  - Sapma Nedenleri

Proje / Faaliyetin Kısıtları ve Başarısını Etkileyen Risk Faktörleri:

Proje / Faaliyete İlişkin Gelecek Yıllar İçin Öngörülen Çalışmalar: İmalat Yapım İhalesi ve Çıkılması
Sonuç: Proje ve İhale Dosyaları Tamamlandı.

Proje / Faaliyet Kodu: 34.06 (01.12)

Proje / Faaliyetin Adı: Bayındır İlçesi Kızılcaağaç Köyü Ahmetler Bağlası İçmesuyu Şebeke Uygulama Projesi

Proje / Faaliyet Sorumlusu: : Su Proje Şube Müdürlüğü

Proje / Faaliyet Başlangıç-Bitiş Tarihi: 03.09.2008 / 04.12.2008

Proje / Faaliyetin Gerçekleşen Baş.-Bitiş Tarihi 03.09.2008 / 04.12.2008

Proje / Faaliyetin Tanımı ve Kapsamı: Kızılcaağaç Köyü Ahmetler Mahallesi İçmesuyu Şebekeleri

Proje / Faaliyetin Amacı: Eski arızlara neden olan şebekeleri yenilemek ve yeni abone olacakların mağduriyetini gidermek için içmesuyu şebekesi tesis etmek.

Proje / Faaliyete İlişkin Yapılan Çalışmalar (2008 yılı için):

- Performans Göstergesi Değerlendirmesi:
  - Hedef: %100
  - Gerçekleşme: %100
  - Sapma %:
  - Sapma Nedenleri
- Mali Kaynak İhtiyacı:
  - Hedef: %100
  - Gerçekleşme %100
  - Sapma %:
  - Sapma Nedenleri

Proje / Faaliyetin Kısıtları ve Başarısını Etkileyen Risk Faktörleri:

Proje / Faaliyete İlişkin Gelecek Yıllar İçin Öngörülen Çalışmalar: İmalat Yapım İhalesi ve Çıkılması

Sonuç: Proje ve İhale Dosyaları Tamamlandı.

Proje / Faaliyet Kodu: 34.06 (01.12)

Proje / Faaliyetin Adı: Bornova İlçesi 4. Sanayi Sitesi İçmesuyu Şebeke Uygulama Projesi

Proje / Faaliyet Sorumlusu: Su Proje Şube Müdürlüğü

Proje / Faaliyet Başlangıç-Bitiş Tarihi 19.2. 2008 / 19.3.2008

Proje / Faaliyetin Gerçekleşen Baş.-Bitiş Tarihi 19.2. 2008 / 19.3.2008

Proje / Faaliyetin Tanımı ve Kapsamı: 4. Sanayi Sitesi İçmesuyu Şebekeleri

Proje / Faaliyetin Amacı: Yeni abone olacakların mağduriyetini gidermek için içmesuyu şebekesi tesis etmek.
Proje / Faaliyete İlişkin Yapılan Çalışmalar (2008 yılı için):

- Performans Göstergesi Değerlendirmesi:
  - Hedef: %100
  - Gerçekleşme: %100
  - Sapma %:
  - Sapma Nedenleri
- Mali Kaynak İhtiyacı:
  - Hedef: %100
  - Gerçekleşme: %100
  - Sapma %:
  - Sapma Nedenleri

Proje / Faaliyetin Kısıtları ve Başarısını Etkileyen Risk Faktörleri:

Proje / Faaliyete İlişkin Gelecek Yıllar İçin Öngörülen Çalışmalar: İmalat Yapım İhalesi ve Çıkılması
Sonuç: Proje ve İhale Dosyaları Tamamlandı.

Proje / Faaliyet Kodu: 34.06 (01.13)
Proje / Faaliyetin Adı: Kemalpaşa İlçesi A1 ve A2 Kuyuları ile Ulucak İletim Hattı İçmesuyu Şebeke Uygulama Projesi
Proje / Faaliyet Sorumlusu: : Su Proje Şube Müdürlüğü
Proje / Faaliyet Başlangıç-Bitiş Tarihi: 13.03. 2008 / 15.04. 2008
Proje / Faaliyetin Gerçekleşen Baş.-Bitiş Tarihi 13.03. 2008 / 15.04. 2008
Proje / Faaliyetin Tanımı ve Kapsamı: Kemalpaşa İlçesi A1 ve A2 Kuyuları ile Ulucak İletim Hattı İçmesuyu Şebekeleri
Proje / Faaliyetin Amacı: Kemalpaşa İlçesince Ulucak Beldesinde yaşanan su sıkıntısını gidermek amacıyla açılan sondaj kuyularını devreye almak ve abonelerin mağduriyetini gidermek için içmesuyu şebekesi tesis etmek.
Proje / Faaliyete İlişkin Yapılan Çalışmalar (2008 yılı için):

- Performans Göstergesi Değerlendirmesi:
  - Hedef: %100
  - Gerçekleşme: %100

- Sapma %:
- Sapma Nedenleri

- Mali Kaynak İhtiyacı:
  - Hedef: %100
  - Gerçekleşme: %100
  - Sapma %:
  - Sapma Nedenleri

Proje / Faaliyetin Kısıtları ve Başarısını Etkileyen Risk Faktörleri: İmalat Yapım İhalesi ve Çıkılması

Proje / Faaliyete İlişkin Gelecek Yıllar İçin Öngörülen Çalışmalar:
Sonuç: Proje ve İhale Dosyaları Tamamlandı.

Proje / Faaliyet Kodu: 34.06.(01.12)
Proje / Faaliyetin Adı: Torbalı Ayrancılar – Tahtalı Barajı Görece Arıtma Tesisi Arası İçmesuyu İletim Hattı 1.Etap İnşaatının Proj.İşi
Proje / Faaliyet Sorumlusu:Su Proje Şube Müdürlüğü
Proje / Faaliyet Başlangıç-Bitiş Tarihi:18.09.2008- 31. 10.2008
Proje / Faaliyetin Gerçekleşen Baş.-Bitiş Tarihi: 18.09.2008- 31. 10.2008
Proje / Faaliyetin Tanımı ve Kapsamı: Ayrancı Beldesindeki kaynağın ve 4 adet mevcut kuyunun sularının mevcut pompalarla K142- Oğlananası Mevcut Etibank Deposu Arası ile Mevcut Etibank Deposu-Görece Arıtma Tesisi Arası İçmesuyu İletim Hattı döşenmesi ile Tahtalı barajına iletilmesi işini kapsamaktadır.

Proje / Faaliyete İlişkin Yapılan Çalışmalar (2008 yılı için): Yapımı İçin İhale dosyası Hazırlanarak Ticaret İşleri Daire Başkanlığı'na gönderildi.

- Performans Göstergesi Değerlendirmesi:
  - Hedef: %100
  - Gerçekleşme%100:
  - Sapma %:
  - Sapma Nedenleri
- Mali Kaynak İhtiyacı:
  - Hedef:%100
  - Gerçekleşme:%100
  - Sapma %:

- Sapma Nedenleri

Proje / Faaliyetin Kısıtları ve Başarısını Etkileyen Risk Faktörleri:

Proje / Faaliyete İlişkin Gelecek Yıllar İçin Öngörülen Çalışmalar:

Sonuç: Proje Tamamlandı

Proje / Faaliyet Kodu: 34.06.(01.12)
Proje / Faaliyetin Adı: Torbalı İlçesi, Yazıbaşı Beldesi ve Kuşçuburun Mahallesi İçmesuyu Şebeke Uygulama Projelerinin Hazırlanması
Proje / Faaliyet Sorumlusu: Su Proje Şube Müdürlüğü
Proje / Faaliyet Başlangıç-Bitiş Tarihi: 01.2008- 05.2008
Proje / Faaliyetin Gerçekleşen Baş.-Bitiş Tarihi: 01.2008- 05.2008
Proje / Faaliyetin Tanımı ve Kapsamı: Torbalı İlçesi, Yazıbaşı Beldesi ve Kuşçuburun Mahallesi içmesuyu ihtiyacını karşılamak için daha önceden tesis edilmiş bulunan mevcut içmesuyu şebeke hattının yenilenmesini ve yeni açılan sokaklara içmesuyu şebekesi döşenmesi işini kapsamaktadır.
Proje / Faaliyete İlişkin Yapılan Çalışmalar (2008 yılı için): Yapımı için ihale dosyası hazırlanarak Ticaret İşleri Daire Başkanlığı'na gönderildi.

- Performans Göstergesi Değerlendirmesi:
  - Hedef: %100
  - Gerçekleşme%100:
  - Sapma %:
  - Sapma Nedenleri
- Mali Kaynak İhtiyacı:
  - Hedef: %100
  - Gerçekleşme: %100
  - Sapma %:
  - Sapma Nedenleri

Proje / Faaliyetin Kısıtları ve Başarısını Etkileyen Risk Faktörleri:
Proje / Faaliyete İlişkin Gelecek Yıllar İçin Öngörülen Çalışmalar:

Sonuç: Proje Tamamlandı ve İhale Dosyaları Hazırlandı

Proje / Faaliyet Kodu: 34.06.(01.12)

Proje / Faaliyetin Adı: Yenifoça İlçesi İçmesuyu Şebeke ve İletim Hattı İnşaatının Proj.İşi

Proje / Faaliyet Sorumlusu: Su Proje Şube Müdürlüğü

Proje / Faaliyet Başlangıç-Bitiş Tarihi: ……- 03.2008

Proje / Faaliyetin Gerçekleşen Baş.-Bitiş Tarihi: ……

Proje / Faaliyetin Tanımı ve Kapsamı: Yenifoça İlçesi İçmesuyu Şebeke ve İletim Hattı Proj., İnşaatını ve mevcut içmesuyu şebeke hattının yenilenmesi ve yeni imara açılan sokaklara içme suyu şebekesinin döşenmesi ile abone bağlantılarının yapılmasını kapsamaktadır.

Proje / Faaliyete İlişkin Yapılan Çalışmalar (2008 yılı için): Yapımı için ihale dosyası hazırlanarak Ticaret İşleri Daire Başkanlığı'na gönderildi.

- Performans Göstergesi Değerlendirmesi:
  - Hedef: %100
  - Gerçekleşme: %100
  - Sapma %:
  - Sapma Nedenleri
- Mali Kaynak İhtiyacı:
  - Hedef: %100
  - Gerçekleşme%100:
  - Sapma %:
  - Sapma Nedenleri

Proje / Faaliyetin Kısıtları ve Başarısını Etkileyen Risk Faktörleri:

Proje / Faaliyete İlişkin Gelecek Yıllar İçin Öngörülen Çalışmalar:

Sonuç: Proje Tamamlandı ve İhale Dosyaları Hazırlandı

Proje / Faaliyet Kodu:34.06(01.12)

Proje / Faaliyetin Adı: Urla İlçesi Özbek-Eğriliman Bölgesi İçmesuyu İsale Hattı ve Şebeke Projelerinin Hazırlanması

Proje / Faaliyet Sorumlusu: : Su Proje Şube Müdürlüğü

Proje / Faaliyet Başlangıç-Bitiş Tarihi: 08.06.2007/18.01.2008

Proje / Faaliyetin Gerçekleşen Baş.-Bitiş Tarihi 08.06.2007/18.01.2008

Proje / Faaliyetin Tanımı ve Kapsamı Urla İlçesi Özbek-Eğriliman Bölgesi İçmesuyu İsale Hattı ve Şebeke Projelerinin Müdürlük tarafından hazırlanması
Proje / Faaliyetin Amacı: Eğriliman Bölgesine Su temin Etmek
Proje / Faaliyete İlişkin Yapılan Çalışmalar (2008 yılı için): Yapımı İçin İhale dosyası Hazırlanarak Ticaret İşleri Daire Başkanlığı'na gönderildi.

- Performans Göstergesi Değerlendirmesi:
  - Hedef:%100
  - Gerçekleşme: %100
  - Sapma %:
  - Sapma Nedenleri
- Mali Kaynak İhtiyacı:
  - Hedef: :%100
  - Gerçekleşme: %100
  - Sapma %:
  - Sapma Nedenleri

Proje / Faaliyetin Kısıtları ve Başarısını Etkileyen Risk Faktörleri:

Proje / Faaliyete İlişkin Gelecek Yıllar İçin Öngörülen Çalışmalar: İmalat Yapım İhalesi ve Çıkılması

Sonuç: Proje ve İhale Dosyaları Tamamlandı.

Proje / Faaliyet Kodu: 34.06(01.12)
Proje / Faaliyetin Adı: Tahtalı Barajı Su Alma Yapısı İçmesuyu İsale Hattı İnşaatı Proj. İşi
Proje / Faaliyet Sorumlusu: : Su Proje Şube Müdürlüğü
Proje / Faaliyet Başlangıç-Bitiş Tarihi: 04/09/2006 / 07.02.2008
Proje / Faaliyetin Gerçekleşen Baş.-Bitiş Tarihi 04/09/2006 / 07.02.2008
Proje / Faaliyetin Tanımı ve Kapsamı: Tahtalı Barajı Su Alma Yapısı İçmesuyu İsale Hattı İnşaatı Proj.İşinin Müdürlük tarafından hazırlanması
Proje / Faaliyetin Amacı: Tahtalı Barajı Su Alma Yapısındaki Tesislere Su Temin Etmek
Proje / Faaliyete İlişkin Yapılan Çalışmalar (2008 yılı için): Yapımı İçin İhale dosyası Hazırlanarak Ticaret İşleri Daire Başkanlığı'na gönderildi.

- Performans Göstergesi Değerlendirmesi:
    - Hedef: :%100
    - Gerçekleşme:%100
    - Sapma %:
    - Sapma Nedenleri
- Mali Kaynak İhtiyacı:
    - Hedef: :%100
    - Gerçekleşme :%100
    - Sapma %:
    - Sapma Nedenleri

Proje / Faaliyetin Kısıtları ve Başarısını Etkileyen Risk Faktörleri:

Proje / Faaliyete İlişkin Gelecek Yıllar İçin Öngörülen Çalışmalar: İmalat Yapım İhalesi ve Çıkılması

Sonuç: Proje ve İhale Dosyaları Tamamlandı.

Proje / Faaliyet Kodu: 34.06(01.13)
Proje / Faaliyetin Adı: Çiğli İlçesi Sasalı Beldesi Tuzla Yolu İçmesuyu İletim Hattı İnşaatı Proj.İşi
Proje / Faaliyet Sorumlusu: : Su Proje Şube Müdürlüğü
Proje / Faaliyet Başlangıç-Bitiş Tarihi: 03.06.2008 / 26.06.2008
Proje / Faaliyetin Gerçekleşen Baş.-Bitiş Tarihi 03.06.2008 / 26.06.2008
Proje / Faaliyetin Tanımı ve Kapsamı: Sasalı Beldesi Tuzla Yolu İçmesuyu İletim Hattı İnşaatı Proj.İşinin Müdürlük tarafından hazırlanması
Proje / Faaliyetin Amacı: Sasalı Köyü İçmesuyu Projesi Dahilinde İçmesuyu İsale Hattı Yap.
Proje / Faaliyete İlişkin Yapılan Çalışmalar (2008 yılı için): Yapımı İçin İhale dosyası Hazırlanarak Ticaret İşleri Daire Başkanlığı'na gönderildi.

- Performans Göstergesi Değerlendirmesi:
    - Hedef:%100
    - Gerçekleşme :%100
    - Sapma %:
    - Sapma Nedenleri
- Mali Kaynak İhtiyacı:
    - Hedef: %100
    - Gerçekleşme:%100

- Sapma %:
- Sapma Nedenleri

Proje / Faaliyetin Kısıtları ve Başarısını Etkileyen Risk Faktörleri:

Proje / Faaliyete İlişkin Gelecek Yıllar İçin Öngörülen Çalışmalar: İmalat Yapım İhalesi ve Çıkılması
Sonuç: Proje ve İhale Dosyaları Tamamlandı.

Proje / Faaliyet Kodu: 34.06(01.12)
Proje / Faaliyetin Adı: Çiğli İlçesi Sasalı Köyü İçmesuyu Şebeke İnşaatı Proj.İşi
Proje / Faaliyet Sorumlusu: : Su Proje Şube Müdürlüğü
Proje / Faaliyet Başlangıç-Bitiş Tarihi: 26.06.2008 / 14.07.2008
Proje / Faaliyetin Gerçekleşen Baş.-Bitiş Tarihi 26.06.2008 / 14.07.2008
Proje / Faaliyetin Tanımı ve Kapsamı Çiğli İlçesi Sasalı Köyü İçmesuyu Şebeke İnşaatı Proj.İşinin İhale Dosyası hazırlandı.
Proje / Faaliyetin Amacı: Sasalı Köyü'nün içmesuyu şebekesinin yenilenmesi
Proje / Faaliyete İlişkin Yapılan Çalışmalar (2008 yılı için): Yapımı İçin İhale dosyası Hazırlanarak Ticaret İşleri Daire Başkanlığı'na gönderildi.

- Performans Göstergesi Değerlendirmesi:
  - Hedef:%100
  - Gerçekleşme: %100
  - Sapma %:
  - Sapma Nedenleri
- Mali Kaynak İhtiyacı:
  - Hedef:%100
  - Gerçekleşme:%100
  - Sapma %:
  - Sapma Nedenleri

Proje / Faaliyetin Kısıtları ve Başarısını Etkileyen Risk Faktörleri:

Proje / Faaliyete İlişkin Gelecek Yıllar İçin Öngörülen Çalışmalar: İmalat Yapım İhalesi ve Çıkılması

Sonuç: Proje ve İhale Dosyaları Tamamlandı.

Proje / Faaliyet Kodu: 34.06(01.12)

Proje / Faaliyetin Adı: İzmir İli Aliağa İlçesi Güzelhisar Mevkii 100 M3 Lük Toplama Deposu İle Aliağa İçmesuyu Arıtma Tesisi 4000 M3 Lük Depo Arası Terfi Hattı İnşaatı Proj.İşi

Proje / Faaliyet Sorumlusu: : Su Proje Şube Müdürlüğü

Proje / Faaliyet Başlangıç-Bitiş Tarihi: 06.05.2008 / 15.08.2008

Proje / Faaliyetin Gerçekleşen Baş.-Bitiş Tarihi :06.05.2008 / 15.08.2008

Proje / Faaliyetin Tanımı ve Kapsamı: İzmir İli Aliağa İlçesi Güzelhisar Mevkii 100 M3 Lük Toplama Deposu İle Aliağa İçmesuyu Arıtma Tesisi 4000 M3 Lük Depo Arası Terfi Hattı İnşaatı Proj.İşinin Müdürlük tarafından hazırlanması

Proje / Faaliyetin Amacı: Toplama deposu ile arıtma deposu arasındaki mevcut iletim hattının yenilenmesi

Proje / Faaliyete İlişkin Yapılan Çalışmalar (2008 yılı için): Yapımı İçin İhale dosyası Hazırlanarak Ticaret İşleri Daire Başkanlığı'na gönderildi.

- Performans Göstergesi Değerlendirmesi:
  - Hedef :%100
  - Gerçekleşme:%100
  - Sapma %:
  - Sapma Nedenleri
- Mali Kaynak İhtiyacı:
  - Hedef: %100
  - Gerçekleşme :%100
  - Sapma %:
  - Sapma Nedenleri

Proje / Faaliyetin Kısıtları ve Başarısını Etkileyen Risk Faktörleri:

Proje / Faaliyete İlişkin Gelecek Yıllar İçin Öngörülen Çalışmalar: İmalat Yapım İhalesi ve Çıkılması

Sonuç: Proje ve İhale Dosyaları Tamamlandı.

Proje / Faaliyet Kodu: 34.06(01.12)

Proje / Faaliyetin Adı: Urla İlçesi İçmesuyu İletim Hatlarının Yenilenmesi İnşaatı Proj İşi

Proje / Faaliyet Sorumlusu: : Su Proje Şube Müdürlüğü

Proje / Faaliyet Başlangıç-Bitiş Tarihi: 22.04.2008 / 02.06.2008

Proje / Faaliyetin Gerçekleşen Baş.-Bitiş Tarihi 22.04.2008 / 02.06.2008

Proje / Faaliyetin Tanımı ve Kapsamı: Urla İlçesi İçmesuyu İletim Hatlarının Yenilenmesi İnşaatı Proj İşinin Müdürlük tarafından hazırlanması
Proje / Faaliyetin Amacı: Urla İlçesindeki mevcut iletim hatlarının 14 km lik kısmının yenilenmesi
Proje / Faaliyete İlişkin Yapılan Çalışmalar (2008 yılı için): Yapımı İçin İhale dosyası Hazırlanarak Ticaret İşleri Daire Başkanlığı'na gönderildi.

- Performans Göstergesi Değerlendirmesi:
  - Hedef:%100
  - Gerçekleşme: %100
  - Sapma %:
  - Sapma Nedenleri
- Mali Kaynak İhtiyacı:
  - Hedef: %100
  - Gerçekleşme:%100
  - Sapma %:
  - Sapma Nedenleri

Proje / Faaliyetin Kısıtları ve Başarısını Etkileyen Risk Faktörleri:

Proje / Faaliyete İlişkin Gelecek Yıllar İçin Öngörülen Çalışmalar: İmalat Yapım İhalesi ve Çıkılması

Sonuç: Proje ve İhale Dosyaları Tamamlandı.

Proje / Faaliyet Kodu: 34.06(01.12)
Proje / Faaliyetin Adı: Menderes İlçesi Tekeli Belediyesi İçmesuyu Şebeke İnşaatı Proj.İşi
Proje / Faaliyet Sorumlusu: : Su Proje Şube Müdürlüğü
Proje / Faaliyet Başlangıç-Bitiş Tarihi: 14.08.2007 / 19.03.2008
Proje / Faaliyetin Gerçekleşen Baş.-Bitiş Tarihi 14.08.2007 / 19.03.2008
Proje / Faaliyetin Tanımı ve Kapsamı: Menderes İlçesi Tekeli Belediyesi İçmesuyu Şebeke İnşaatı Proj.İşinin Müdürlük tarafından hazırlanması
Proje / Faaliyetin Amacı: Menderes İlçesi Tekeli Beldesi'nde Eskiyen Şebekenin Yenilenmesi ve Yeni Şebeke Döşenmesi
Proje / Faaliyete İlişkin Yapılan Çalışmalar (2008 yılı için): Yapımı İçin İhale dosyası Hazırlanarak Ticaret İşleri Daire Başkanlığı'na gönderildi.

- Performans Göstergesi Değerlendirmesi:

- Hedef:%100
- Gerçekleşme:%100
- Sapma %:
- Sapma Nedenleri

- Mali Kaynak İhtiyacı:
  - Hedef: %100
  - Gerçekleşme :%100
  - Sapma %:
  - Sapma Nedenleri

Proje / Faaliyetin Kısıtları ve Başarısını Etkileyen Risk Faktörleri:

Proje / Faaliyete İlişkin Gelecek Yıllar İçin Öngörülen Çalışmalar: İmalat Yapım İhalesi ve Çıkılması
Sonuç: Proje ve İhale Dosyaları Tamamlandı.

Proje / Faaliyet Kodu: 34.06(01.12)
Proje / Faaliyetin Adı: Güzelbahçe İlçesi Muhtelif Sokaklar İçmesuyu Şebekesi Branşman Proj. Yapımı
Proje / Faaliyet Sorumlusu: Su Proje Şube Müdürlüğü
Proje / Faaliyet Başlangıç-Bitiş Tarihi: 23/10//2008 03.11.2008
Faaliyetin Gerçekleşen Baş.-Bitiş Tarihi 23/10//2008 03.11.2008
Proje / Faaliyetin Tanımı ve Kapsamı: Güzelbahçe İlçesi Muhtelif Sokaklar İçmesuyu Şebekesi Branşman Proj.Yapımı
Proje / Faaliyetin Amacı: Güzelbahçe İlçesin'ndeki muhtelif sokaklarda branşmanı olmayan abonelere branşman bağlanması için proje Yap.
Proje / Faaliyete İlişkin Yapılan Çalışmalar (2008 yılı için): Yapımı İçin İhale dosyası Hazırlanarak Ticaret İşleri Daire Başkanlığı'na gönderildi.

- Performans Göstergesi Değerlendirmesi:
  - Hedef:%100
  - Gerçekleşme: %100
  - Sapma %:
  - Sapma Nedenleri
- Mali Kaynak İhtiyacı:
  - Hedef: %100
  - Gerçekleşme: %100

- Sapma %:
- Sapma Nedenleri

Proje / Faaliyetin Kısıtları ve Başarısını Etkileyen Risk Faktörleri:

Proje / Faaliyete İlişkin Gelecek Yıllar İçin Öngörülen Çalışmalar: İmalat Yapım İhalesi ve Çıkılması

Sonuç: Proje ve İhale Dosyaları Tamamlandı.

Proje / Faaliyet Kodu:34.06(01.12)

Proje / Faaliyetin Adı: Torbalı İlçesi Bayındır Yolu Q 600 Mm Yatay Delgi Proj. Yapılması İşi

Proje / Faaliyet Sorumlusu: Su Proje Şube Müdürlüğü

Proje / Faaliyet Başlangıç-Bitiş Tarihi: 11.11.2008 / 03.12.2008

Proje / Faaliyetin Gerçekleşen Baş.-Bitiş Tarihi 11.11.2008 / 03.12.2008

Proje / Faaliyetin Tanımı ve Kapsamı: Torbalı İlçesi Bayındır Yolu Q 600 Mm Yatay Delgi Proj. Yapılması İşi

Proje / Faaliyetin Amacı: Torbalı İlçesi Karakuyu Beldesi Ortamahalle Mahallesinin karakolunun karşısında kalan kısmına içmesuyu şebekesinin götürülmesi.

Proje / Faaliyete İlişkin Yapılan Çalışmalar (2008 yılı için): Yapımı İçin İhale dosyası Hazırlanarak Ticaret İşleri Daire Başkanlığı'na gönderildi.

- Performans Göstergesi Değerlendirmesi:
  - Hedef:%100
  - Gerçekleşme:%100
  - Sapma %:
  - Sapma Nedenleri
- Mali Kaynak İhtiyacı:
  - Hedef:%100
  - Gerçekleşme:%100
  - Sapma %:
  - Sapma Nedenleri

Proje / Faaliyetin Kısıtları ve Başarısını Etkileyen Risk Faktörleri: İmalat Yapım İhalesi ve Çıkılması

Proje / Faaliyete İlişkin Gelecek Yıllar İçin Öngörülen Çalışmalar:

Sonuç: Proje ve İhale Dosyaları Tamamlandı.

Proje / Faaliyet Kodu: 34.06(01.12)

Proje / Faaliyetin Adı: Halkapınar Kuyuları Su Toplama Haznesi Yapımı İşinin Proje Yap.

Proje / Faaliyet Sorumlusu: Su Proje Şube Müdürlüğü

Proje / Faaliyet Başlangıç-Bitiş Tarihi: 12.11.2008 / 03.12.2008

Proje / Faaliyetin Gerçekleşen Baş.-Bitiş Tarihi 12.11.2008 / 03.12.2008

Proje / Faaliyetin Tanımı ve Kapsamı: Halkapınar Kuyuları Su Toplama Haznesi Yapımı İşinin Proje Yap.

Proje / Faaliyetin Amacı: İZSU Genel Müdürlüğü'nün Halkapınar tesisleri içerisinde bulunan kuyuların toplanması amacı ile mevcut olan havuzun iyileştirilmesi

Proje / Faaliyete İlişkin Yapılan Çalışmalar (2008 yılı için): Yapımı İçin İhale dosyası Hazırlanarak Ticaret İşleri Daire Başkanlığı'na gönderildi.

- Performans Göstergesi Değerlendirmesi:
  - Hedef:%100
  - Gerçekleşme:%100
  - Sapma %:
  - Sapma Nedenleri
- Mali Kaynak İhtiyacı:
  - Hedef:%100
  - Gerçekleşme:%100
  - Sapma %:
  - Sapma Nedenleri

Proje / Faaliyetin Kısıtları ve Başarısını Etkileyen Risk Faktörleri:

Proje / Faaliyete İlişkin Gelecek Yıllar İçin Öngörülen Çalışmalar: : İmalat Yapım İhalesi ve Çıkılması

Sonuç: Proje ve İhale Dosyaları Tamamlandı.

Proje / Faaliyet Kodu: 34.06(01.12)

Proje / Faaliyetin Adı: Halkapınar Kuyuları 2. Su Toplama Haznesi Proj.Yapımı İşi

Proje / Faaliyet Sorumlusu: Su Proje Şube Müdürlüğü

Proje / Faaliyet Başlangıç-Bitiş Tarihi: 15.11.2008 / 29.12.2008

(Proje / Faaliyetin Gerçekleşen Baş.-Bitiş Tarihi 15.11.2008 / 29.12.2008

Proje / Faaliyetin Tanımı ve Kapsamı: Halkapınar Kuyuları 2. Su Toplama Haznesi Proj.Yapımı İşi

Proje / Faaliyetin Amacı: İZSU Genel Müdürlüğü'nün Halkapınar tesisleri içerisinde bulunan kuyuların toplanması amacı ile mevcut olan havuzun iyileştirilmesi

Proje / Faaliyete İlişkin Yapılan Çalışmalar (2008 yılı için): Yapımı İçin İhale dosyası Hazırlanarak Ticaret İşleri Daire Başkanlığı'na gönderildi.

- Performans Göstergesi Değerlendirmesi:
  - Hedef:%100
  - Gerçekleşme:%100
  - Sapma %:
  - Sapma Nedenleri
- Mali Kaynak İhtiyacı:
  - Hedef:/100
  - Gerçekleşme:%100
  - Sapma %:
  - Sapma Nedenleri

Proje / Faaliyetin Kısıtları ve Başarısını Etkileyen Risk Faktörleri:

Proje / Faaliyete İlişkin Gelecek Yıllar İçin Öngörülen Çalışmalar: İmalat Yapım İhalesi ve Çıkılması

Sonuç: Proje ve İhale Dosyaları Tamamlandı.

Proje / Faaliyet Kodu:34.06.(01.08)

Proje / Faaliyetin Adı: İzmir İli Kemalpaşa İlçesi Kızılüzüm Köyü ve Yeşilyurt Köyü Su Sondaj Kuyusu İnşaatı İşine ait Özel ve Genel Teknik Şartname Dosyasının Hazırlanması İşi

Proje / Faaliyet Sorumlusu: Su Proje Şube Müdürlüğü

Proje / Faaliyet Başlangıç-Bitiş Tarihi: 14/01/2008 - 30/01/2008

Proje/Faaliyetin Gerçekleşen Baş.-Bitiş Tarihi : 14/01/2008 - 30/01/2008

Proje / Faaliyetin Tanımı ve Kapsamı: 5216 sayılı Büyükşehir Belediye Kanunu ile Büyükşehir Belediyesi sınırları içerisinde kalan ilçe,belde ve orman köylerinin içme ve kullanma suyu ihtiyaçlarının karşılanması amacıyla su sondaj kuyusu açılmasına yönelik etüt ve plan, proje şartname dosyalarının hazırlanmasını kapsamaktadır.

Proje / Faaliyetin Amacı: 5216 sayılı Büyükşehir Belediye Kanunu ile Büyükşehir Belediyesi sınırları içerisinde kalan ilçe,belde ve orman köylerinin içme ve kullanma suyu ihtiyaçlarının karşılanmasını sağlamak.

Proje / Faaliyete İlişkin Yapılan Çalışmalar (2008 yılı için): Yapılan ve hazırlanan etüt, proje ve şartname dosyası tamamlanmıştır.

- Performans Göstergesi Değerlendirmesi:
    - Hedef:%100
    - Gerçekleşme:%100
    - Sapma %:
    - Sapma Nedenleri:
- Mali Kaynak İhtiyacı:
    - Hedef:%100
    - Gerçekleşme: %100
    - Sapma %:
    - Sapma Nedenleri

Proje / Faaliyetin Kısıtları ve Başarısını Etkileyen Risk Faktörleri:
Proje / Faaliyete İlişkin Gelecek Yıllar İçin Öngörülen Çalışmalar:

Sonuç: Hazırlanan dosya ihaleye çıkılmak üzere Ticaret İşleri Dairesi Başkanlığına gönderilmiştir.

Proje / Faaliyet Kodu: 34.06.(01.08)
Proje / Faaliyetin Adı: İzmir İli Kemalpaşa İlçesi Bağyurdu Beldesi ve Bornova Beşyol Köyü Su Sondaj Kuyusu İnşaatı İşine ait Özel ve Genel Teknik Şartname Dosyasının Hazırlanması İşi
Proje / Faaliyet Sorumlusu: Su Proje Şube Müdürlüğü
Proje / Faaliyet Başlangıç-Bitiş Tarihi: 21/01/2008 - 05/02/2008
Proje/Faaliyetin Gerçekleşen Baş.-Bitiş Tarihi : 21/01/2008 - 05/02/2008
Proje / Faaliyetin Tanımı ve Kapsamı: 5216 sayılı Büyükşehir Belediye Kanunu ile Büyükşehir Belediyesi sınırları içerisinde kalan ilçe,belde ve orman köylerinin içme ve kullanma suyu ihtiyaçlarının karşılanması amacıyla su sondaj kuyusu açılmasına yönelik etüt ve plan, proje şartname dosyalarının hazırlanmasını kapsamaktadır.
Proje / Faaliyetin Amacı: 5216 sayılı Büyükşehir Belediye Kanunu ile Büyükşehir Belediyesi sınırları içerisinde kalan ilçe,belde ve orman köylerinin içme ve kullanma suyu ihtiyaçlarının karşılanmasını sağlamak.
Proje / Faaliyete İlişkin Yapılan Çalışmalar (2008 yılı için): Yapılan ve hazırlanan etüt,proje ve şartname dosyası tamamlanmıştır.

- Performans Göstergesi Değerlendirmesi:
    - Hedef:%100

- Gerçekleşme:%100
- Sapma %:
- Sapma Nedenleri:

- Mali Kaynak İhtiyacı:
  - Hedef:%100
  - Gerçekleşme:%100
  - Sapma %:
  - Sapma Nedenleri

Proje / Faaliyetin Kısıtları ve Başarısını Etkileyen Risk Faktörleri:

Proje / Faaliyete İlişkin Gelecek Yıllar İçin Öngörülen Çalışmalar:

Sonuç: Hazırlanan dosya ihaleye çıkılmak üzere Ticaret İşleri Dairesi Başkanlığına gönderilmiştir.

Proje / Faaliyet Kodu: 34.06.(01.08)

Proje / Faaliyetin Adı: İzmir İli Torbalı İlçesi Subaşı Beldesi SB1 ve SB2 Su Sondaj Kuyusu İnşaatı İşine ait Özel ve Genel Teknik Şartname Dosyasının Hazırlanması İşi

Proje / Faaliyet Sorumlusu: Su Proje Şube Müdürlüğü

Proje / Faaliyet Başlangıç-Bitiş Tarihi: 01/04/2008 -14/04/2008

Proje/Faaliyetin Gerçekleşen Baş.-Bitiş Tarihi : 01/04/2008 -14/04/2008

Proje / Faaliyetin Tanımı ve Kapsamı: 5216 sayılı Büyükşehir Belediye Kanunu ile Büyükşehir Belediyesi sınırları içerisinde kalan ilçe,belde ve orman köylerinin içme ve kullanma suyu ihtiyaçlarının karşılanması amacıyla su sondaj kuyusu açılmasına yönelik etüt ve plan, proje şartname dosyalarının hazırlanmasını kapsamaktadır.

Proje / Faaliyetin Amacı: 5216 sayılı Büyükşehir Belediye Kanunu ile Büyükşehir Belediyesi sınırları içerisinde kalan ilçe,belde ve orman köylerinin içme ve kullanma suyu ihtiyaçlarının karşılanmasını sağlamak.

Proje / Faaliyete İlişkin Yapılan Çalışmalar (2008 yılı için): Yapılan ve hazırlanan etüt,proje ve şartname dosyası tamamlanmıştır.

- Performans Göstergesi Değerlendirmesi:
  - Hedef:%100
  - Gerçekleşme:%100
  - Sapma %:
  - Sapma Nedenleri:

- Mali Kaynak İhtiyacı:
  - Hedef:%100
  - Gerçekleşme:%100

- Sapma %:
- Sapma Nedenleri

Proje / Faaliyetin Kısıtları ve Başarısını Etkileyen Risk Faktörleri:
Proje / Faaliyete İlişkin Gelecek Yıllar İçin Öngörülen Çalışmalar:

Sonuç: Hazırlanan dosya ihaleye çıkılmak üzere Ticaret İşleri Dairesi Başkanlığına gönderilmiştir.

Proje / Faaliyet Kodu: 34.06.(01.08)
Proje / Faaliyetin Adı: İzmir İli Menderes İlçesi Özdere Beldesi ÖZ1 ve ÖZ2 Su Sondaj Kuyusu İnşaatı İşine ait Özel ve Genel Teknik Şartname Dosyasının Hazırlanması İşi
Proje / Faaliyet Sorumlusu: Su Proje Şube Müdürlüğü
Proje / Faaliyet Başlangıç-Bitiş Tarihi: 18/02/2008 - 29/02/2008
Proje/Faaliyetin Gerçekleşen Baş.-Bitiş Tarihi : 18/02/2008 - 29/02/2008
Proje / Faaliyetin Tanımı ve Kapsamı: 5216 sayılı Büyükşehir Belediye Kanunu ile Büyükşehir Belediyesi sınırları içerisinde kalan ilçe,belde ve orman köylerinin içme ve kullanma suyu ihtiyaçlarının karşılanması amacıyla su sondaj kuyusu açılmasına yönelik etüt ve plan, proje şartname dosyalarının hazırlanmasını kapsamaktadır.
Proje / Faaliyetin Amacı: 5216 sayılı Büyükşehir Belediye Kanunu ile Büyükşehir Belediyesi sınırları içerisinde kalan ilçe,belde ve orman köylerinin içme ve kullanma suyu ihtiyaçlarının karşılanmasını sağlamak.
Proje / Faaliyete İlişkin Yapılan Çalışmalar (2008 yılı için): Yapılan ve hazırlanan etüt,proje ve şartname dosyası tamamlanmıştır.

- Performans Göstergesi Değerlendirmesi:
  - Hedef:%100
  - Gerçekleşme:%100
  - Sapma %:
  - Sapma Nedenleri:
- Mali Kaynak İhtiyacı:
  - Hedef:%100
  - Gerçekleşme:%100
  - Sapma %:
  - Sapma Nedenleri

Proje / Faaliyetin Kısıtları ve Başarısını Etkileyen Risk Faktörleri:

Proje / Faaliyete İlişkin Gelecek Yıllar İçin Öngörülen Çalışmalar:

Sonuç: Hazırlanan dosya ihaleye çıkılmak üzere Ticaret İşleri Dairesi Başkanlığına gönderilmiştir.

Proje / Faaliyet Kodu: 34.06.(01.08)

Proje / Faaliyetin Adı: İzmir İli Seferihisar İlçesi S1,S2,S3 ve Doğanbey Köyü S4 Su Sondaj Kuyusu İnşaatı İşine ait Özel ve Genel Teknik Şartname Dosyasının Hazırlanması İşi

Proje / Faaliyet Sorumlusu: Su Proje Şube Müdürlüğü

Proje / Faaliyet Başlangıç-Bitiş Tarihi: 05/03/2008 - 07/04/2008

Proje/Faaliyetin Gerçekleşen Baş.-Bitiş Tarihi : 05/03/2008 - 07/04/2008

Proje / Faaliyetin Tanımı ve Kapsamı: 5216 sayılı Büyükşehir Belediye Kanunu ile Büyükşehir Belediyesi sınırları içerisinde kalan ilçe,belde ve orman köylerinin içme ve kullanma suyu ihtiyaçlarının karşılanması amacıyla su sondaj kuyusu açılmasına yönelik etüt ve plan, proje şartname dosyalarının hazırlanmasını kapsamaktadır.

Proje / Faaliyetin Amacı: 5216 sayılı Büyükşehir Belediye Kanunu ile Büyükşehir Belediyesi sınırları içerisinde kalan ilçe,belde ve orman köylerinin içme ve kullanma suyu ihtiyaçlarının karşılanmasını sağlamak.

Proje / Faaliyete İlişkin Yapılan Çalışmalar (2008 yılı için): Yapılan ve hazırlanan etüt,proje ve şartname dosyası tamamlanmıştır.

- Performans Göstergesi Değerlendirmesi:
  - Hedef:%100
  - Gerçekleşme:%100
  - Sapma %:
  - Sapma Nedenleri:
- Mali Kaynak İhtiyacı:
  - Hedef:%100
  - Gerçekleşme:%100
  - Sapma %:
  - Sapma Nedenleri

Proje / Faaliyetin Kısıtları ve Başarısını Etkileyen Risk Faktörleri:

Proje / Faaliyete İlişkin Gelecek Yıllar İçin Öngörülen Çalışmalar:

Sonuç: Hazırlanan dosya ihaleye çıkılmak üzere Ticaret İşleri Dairesi Başkanlığına gönderilmiştir.

Proje / Faaliyet Kodu: 34.06.(01.08)

Proje / Faaliyetin Adı: Sarıkız Kaynak Grubu KS1,KS2,KS3,KS4 ile Değirmen Grubu DS1,DS2,DS3,DS4 Su Sondaj Kuyusu İnşaatı İşine ait Özel ve Genel Teknik Şartname Dosyasının Hazırlanması İşi

Proje / Faaliyet Sorumlusu: Su Proje Şube Müdürlüğü

Proje / Faaliyet Başlangıç-Bitiş Tarihi: 21/03/2008 -13/05/2008

Proje/Faaliyetin Gerçekleşen Baş.-Bitiş Tarihi : 21/03/2008 -13/05/2008

Proje / Faaliyetin Tanımı ve Kapsamı: 5216 sayılı Büyükşehir Belediye Kanunu ile Büyükşehir Belediyesi sınırları içerisinde kalan ilçe,belde ve orman köylerinin içme ve kullanma suyu ihtiyaçlarının karşılanması amacıyla su sondaj kuyusu açılmasına yönelik etüt ve plan, proje şartname dosyalarının hazırlanmasını kapsamaktadır.

Proje / Faaliyetin Amacı: 5216 sayılı Büyükşehir Belediye Kanunu ile Büyükşehir Belediyesi sınırları içerisinde kalan ilçe,belde ve orman köylerinin içme ve kullanma suyu ihtiyaçlarının karşılanmasını sağlamak.

Proje / Faaliyete İlişkin Yapılan Çalışmalar (2008 yılı için): Yapılan ve hazırlanan etüt,proje ve şartname dosyası tamamlanmıştır.

- Performans Göstergesi Değerlendirmesi:
  - Hedef:%100
  - Gerçekleşme:%100
  - Sapma %:
  - Sapma Nedenleri:
- Mali Kaynak İhtiyacı:
  - Hedef:%100
  - Gerçekleşme:%100
  - Sapma %:
  - Sapma Nedenleri

Proje / Faaliyetin Kısıtları ve Başarısını Etkileyen Risk Faktörleri:

Proje / Faaliyete İlişkin Gelecek Yıllar İçin Öngörülen Çalışmalar:

Sonuç: Hazırlanan dosya ihaleye çıkılmak üzere Ticaret İşleri Dairesi Başkanlığına gönderilmiştir.

Proje / Faaliyet Kodu: 34.06.(01.08)

Proje / Faaliyetin Adı: İzmir İli Foça İlçesi Yenifoça Beldesi A1,A2 ile Kemalpaşa İlçesi Bağyurdu Halilbeyli Mahallesi Su Sondaj Kuyusu İnşaatı İşine ait Özel ve Genel Teknik Şartname Dosyasının Hazırlanması İşi

Proje / Faaliyet Sorumlusu: Su Proje Şube Müdürlüğü

Proje / Faaliyet Başlangıç-Bitiş Tarihi: 03/03/2008 - 31/03/2008

Proje/Faaliyetin Gerçekleşen Baş.-Bitiş Tarihi : 03/03/2008 - 31/03/2008

Proje / Faaliyetin Tanımı ve Kapsamı: 5216 sayılı Büyükşehir Belediye Kanunu ile Büyükşehir Belediyesi sınırları içerisinde kalan ilçe,belde ve orman köylerinin içme ve kullanma suyu ihtiyaçlarının karşılanması amacıyla su sondaj kuyusu açılmasına yönelik etüt ve plan, proje şartname dosyalarının hazırlanmasını kapsamaktadır.

Proje / Faaliyetin Amacı: 5216 sayılı Büyükşehir Belediye Kanunu ile Büyükşehir Belediyesi sınırları içerisinde kalan ilçe,belde ve orman köylerinin içme ve kullanma suyu ihtiyaçlarının karşılanmasını sağlamak.

Proje / Faaliyete İlişkin Yapılan Çalışmalar (2008 yılı için): Yapılan ve hazırlanan etüt,proje ve şartname dosyası tamamlanmıştır.

- Performans Göstergesi Değerlendirmesi:
  - Hedef:%100
  - Gerçekleşme:%100
  - Sapma %:
  - Sapma Nedenleri:
- Mali Kaynak İhtiyacı:
  - Hedef:%100
  - Gerçekleşme:%100
  - Sapma %:
  - Sapma Nedenleri

Proje / Faaliyetin Kısıtları ve Başarısını Etkileyen Risk Faktörleri:

Proje / Faaliyete İlişkin Gelecek Yıllar İçin Öngörülen Çalışmalar:

Sonuç: Hazırlanan dosya ihaleye çıkılmak üzere Ticaret İşleri Dairesi Başkanlığına gönderilmiştir.

Proje / Faaliyet Kodu: 34.06.(01.08)

Proje / Faaliyetin Adı: İzmir İli Menemen İlçesi Menemen Acil M2,M7,M19 ile Çavuşköy Ç1/A,Ç2,Ç3/A,Ç4,Ç5,Ç5/A Su Sondaj Kuyusu İnşaatı İşine ait Özel ve Genel Teknik Şartname Dosyasının Hazırlanması İşi

Proje / Faaliyet Sorumlusu: Su Proje Şube Müdürlüğü

Proje / Faaliyet Başlangıç-Bitiş Tarihi: 03/03/2008 - 02/04/2008

Proje/Faaliyetin Gerçekleşen Baş.-Bitiş Tarihi : 03/03/2008 - 02/04/2008

Proje / Faaliyetin Tanımı ve Kapsamı: 5216 sayılı Büyükşehir Belediye Kanunu ile Büyükşehir Belediyesi sınırları içerisinde kalan ilçe,belde ve orman köylerinin içme ve kullanma suyu ihtiyaçlarının karşılanması amacıyla su sondaj kuyusu açılmasına yönelik etüt ve plan, proje şartname dosyalarının hazırlanmasını kapsamaktadır.

Proje / Faaliyetin Amacı: 5216 sayılı Büyükşehir Belediye Kanunu ile Büyükşehir Belediyesi sınırları içerisinde kalan ilçe,belde ve orman köylerinin içme ve kullanma suyu ihtiyaçlarının karşılanmasını sağlamak.

Proje / Faaliyete İlişkin Yapılan Çalışmalar (2008 yılı için): Yapılan ve hazırlanan etüt,proje ve şartname dosyası tamamlanmıştır.

- Performans Göstergesi Değerlendirmesi:
  - Hedef:%100
  - Gerçekleşme:%100
  - Sapma %:
  - Sapma Nedenleri:
- Mali Kaynak İhtiyacı:
  - Hedef:%100
  - Gerçekleşme:%100
  - Sapma %:
  - Sapma Nedenleri

Proje / Faaliyetin Kısıtları ve Başarısını Etkileyen Risk Faktörleri:

Proje / Faaliyete İlişkin Gelecek Yıllar İçin Öngörülen Çalışmalar:

Sonuç: Hazırlanan dosya ihaleye çıkılmak üzere Ticaret İşleri Dairesi Başkanlığına gönderilmiştir.

Proje / Faaliyet Kodu: 34.06.(01.08)

Proje / Faaliyetin Adı: İzmir İli Menderes İlçesi Özdere Beldesi Çukuraltı Mahallesi Ç1 Su Sondaj Kuyusu İnşaatı İşine ait Özel ve Genel Teknik Şartname Dosyasının Hazırlanması İşi

Proje / Faaliyet Sorumlusu: Su Proje Şube Müdürlüğü

Proje / Faaliyet Başlangıç-Bitiş Tarihi: 06/05/2008 - 16/05/2008

Proje/Faaliyetin Gerçekleşen Baş.-Bitiş Tarihi : 06/05/2008 - 16/05/2008

Proje / Faaliyetin Tanımı ve Kapsamı: 5216 sayılı Büyükşehir Belediye Kanunu ile Büyükşehir Belediyesi sınırları içerisinde kalan ilçe,belde ve orman köylerinin içme ve kullanma suyu ihtiyaçlarının karşılanması amacıyla su sondaj kuyusu açılmasına yönelik etüt ve plan, proje şartname dosyalarının hazırlanmasını kapsamaktadır.

Proje / Faaliyetin Amacı: 5216 sayılı Büyükşehir Belediye Kanunu ile Büyükşehir Belediyesi sınırları içerisinde kalan ilçe,belde ve orman köylerinin içme ve kullanma suyu ihtiyaçlarının karşılanmasını sağlamak.

Proje / Faaliyete İlişkin Yapılan Çalışmalar (2008 yılı için): Yapılan ve hazırlanan etüt,proje ve şartname dosyası tamamlanmıştır.

- Performans Göstergesi Değerlendirmesi:
  - Hedef:%100
  - Gerçekleşme:%100
  - Sapma %:
  - Sapma Nedenleri:
- Mali Kaynak İhtiyacı:
  - Hedef:%100
  - Gerçekleşme:%100
  - Sapma %:
  - Sapma Nedenleri

Proje / Faaliyetin Kısıtları ve Başarısını Etkileyen Risk Faktörleri:

Proje / Faaliyete İlişkin Gelecek Yıllar İçin Öngörülen Çalışmalar:

Sonuç: Hazırlanan dosya ihaleye çıkılmak üzere Ticaret İşleri Dairesi Başkanlığına gönderilmiştir.

Proje / Faaliyet Kodu: 34.06.(01.08)

Proje / Faaliyetin Adı: İzmir İli Urla İçmeler, Kemalpaşa Beşpınar Köyü,Vişneli Köyü,Bayındır Furunlu Köyü ve Torbalı Karakuyu Beldesi Su Sondaj Kuyusu İnşaatı İşine ait Özel ve Genel Teknik Şartname Dosyasının Hazırlanması İşi

Proje / Faaliyet Sorumlusu: Su Proje Şube Müdürlüğü

Proje / Faaliyet Başlangıç-Bitiş Tarihi: 21/04/2008 - 21/05/2008

Proje/Faaliyetin Gerçekleşen Baş.-Bitiş Tarihi : 21/04/2008 - 21/05/2008

Proje / Faaliyetin Tanımı ve Kapsamı: 5216 sayılı Büyükşehir Belediye Kanunu ile Büyükşehir Belediyesi sınırları içerisinde kalan ilçe,belde ve orman köylerinin içme ve kullanma suyu ihtiyaçlarının karşılanması amacıyla su sondaj kuyusu açılmasına yönelik etüt ve plan, proje şartname dosyalarının hazırlanmasını kapsamaktadır.
Proje / Faaliyetin Amacı: 5216 sayılı Büyükşehir Belediye Kanunu ile Büyükşehir Belediyesi sınırları içerisinde kalan ilçe,belde ve orman köylerinin içme ve kullanma suyu ihtiyaçlarının karşılanmasını sağlamak.
Proje / Faaliyete İlişkin Yapılan Çalışmalar (2008 yılı için): Yapılan ve hazırlanan etüt,proje ve şartname dosyası tamamlanmıştır.

- Performans Göstergesi Değerlendirmesi:
  - Hedef:%100
  - Gerçekleşme: %100
  - Sapma %:
  - Sapma Nedenleri:
- Mali Kaynak İhtiyacı:
  - Hedef:%100
  - Gerçekleşme: %100
  - Sapma %:
  - Sapma Nedenleri

Proje / Faaliyetin Kısıtları ve Başarısını Etkileyen Risk Faktörleri:
Proje / Faaliyete İlişkin Gelecek Yıllar İçin Öngörülen Çalışmalar:

Sonuç: Hazırlanan dosya ihaleye çıkılmak üzere Ticaret İşleri Dairesi Başkanlığına gönderilmiştir.

Proje / Faaliyet Kodu: 34.06.(01.08)
Proje / Faaliyetin Adı: İzmir İli Seferihisar İlçesi Ürkmez Beldesi Ü1 Su Sondaj Kuyusu İnşaatı İşine ait Özel ve Genel Teknik Şartname Dosyasının Hazırlanması İşi
Proje / Faaliyet Sorumlusu: Su Proje Şube Müdürlüğü
Proje / Faaliyet Başlangıç-Bitiş Tarihi: 27/05/2008 - 04/06/2008
Proje/Faaliyetin Gerçekleşen Baş.-Bitiş Tarihi : 27/05/2008 - 04/06/2008
Proje / Faaliyetin Tanımı ve Kapsamı: 5216 sayılı Büyükşehir Belediye Kanunu ile Büyükşehir Belediyesi sınırları içerisinde kalan ilçe,belde ve orman köylerinin içme ve kullanma suyu ihtiyaçlarının karşılanması amacıyla su sondaj kuyusu açılmasına yönelik etüt ve plan, proje şartname dosyalarının hazırlanmasını kapsamaktadır.

Proje / Faaliyetin Amacı: 5216 sayılı Büyükşehir Belediye Kanunu ile Büyükşehir Belediyesi sınırları içerisinde kalan ilçe,belde ve orman köylerinin içme ve kullanma suyu ihtiyaçlarının karşılanmasını sağlamak.
Proje / Faaliyete İlişkin Yapılan Çalışmalar (2008 yılı için): Yapılan ve hazırlanan etüt,proje ve şartname dosyası tamamlanmıştır.

- Performans Göstergesi Değerlendirmesi:
  - Hedef:%100
  - Gerçekleşme: %100
  - Sapma %:
  - Sapma Nedenleri:
- Mali Kaynak İhtiyacı:
  - Hedef:%100
  - Gerçekleşme: %100
  - Sapma %:
  - Sapma Nedenleri

Proje / Faaliyetin Kısıtları ve Başarısını Etkileyen Risk Faktörleri:
Proje / Faaliyete İlişkin Gelecek Yıllar İçin Öngörülen Çalışmalar:

Sonuç: Hazırlanan dosya ihaleye çıkılmak üzere Ticaret İşleri Dairesi Başkanlığına gönderilmiştir.

Proje / Faaliyet Kodu: 34.06.(01.08)
Proje / Faaliyetin Adı: İzmir İli Torbalı İlçesi T1 (Gurgur Dağı) Su Sondaj Kuyusu İnşaatı İşine ait Özel ve Genel Teknik Şartname Dosyasının Hazırlanması İşi
Proje / Faaliyet Sorumlusu: Su Proje Şube Müdürlüğü
Proje / Faaliyet Başlangıç-Bitiş Tarihi: 06/06/2008 - 17/06/2008
Proje/Faaliyetin Gerçekleşen Baş.-Bitiş Tarihi : 06/06/2008 - 17/06/2008
Proje / Faaliyetin Tanımı ve Kapsamı: 5216 sayılı Büyükşehir Belediye Kanunu ile Büyükşehir Belediyesi sınırları içerisinde kalan ilçe,belde ve orman köylerinin içme ve kullanma suyu ihtiyaçlarının karşılanması amacıyla su sondaj kuyusu açılmasına yönelik etüt ve plan, proje şartname dosyalarının hazırlanmasını kapsamaktadır.
Proje / Faaliyetin Amacı: 5216 sayılı Büyükşehir Belediye Kanunu ile Büyükşehir Belediyesi sınırları içerisinde kalan ilçe,belde ve orman köylerinin içme ve kullanma suyu ihtiyaçlarının karşılanmasını sağlamak.
Proje / Faaliyete İlişkin Yapılan Çalışmalar (2008 yılı için): Yapılan ve hazırlanan etüt,proje ve şartname dosyası tamamlanmıştır.

- Performans Göstergesi Değerlendirmesi:
  - Hedef:%100
  - Gerçekleşme: %100
  - Sapma %:
  - Sapma Nedenleri:
- Mali Kaynak İhtiyacı:
  - Hedef:%100
  - Gerçekleşme: %100
  - Sapma %:
  - Sapma Nedenleri

Proje / Faaliyetin Kısıtları ve Başarısını Etkileyen Risk Faktörleri:

Proje / Faaliyete İlişkin Gelecek Yıllar İçin Öngörülen Çalışmalar:

Sonuç: Hazırlanan dosya ihaleye çıkılmak üzere Ticaret İşleri Dairesi Başkanlığına gönderilmiştir.

Proje / Faaliyet Kodu: 34.06.(01.08)

Proje / Faaliyetin Adı: İzmir İli İZ1A, İZ1B, İZ1C, İZ2,İZ3,İZ4,İZ4A,İZ5 Su Sondaj Kuyusu İnşaatı İşine ait Özel ve Genel Teknik Şartname Dosyasının Hazırlanması İşi

Proje / Faaliyet Sorumlusu: Su Proje Şube Müdürlüğü

Proje / Faaliyet Başlangıç-Bitiş Tarihi: 10/06/2008 - 10/07/2008

Proje/Faaliyetin Gerçekleşen Baş.-Bitiş Tarihi : 10/06/2008 - 10/07/2008

Proje / Faaliyetin Tanımı ve Kapsamı: 5216 sayılı Büyükşehir Belediye Kanunu ile Büyükşehir Belediyesi sınırları içerisinde kalan ilçe,belde ve orman köylerinin içme ve kullanma suyu ihtiyaçlarının karşılanması amacıyla su sondaj kuyusu açılmasına yönelik etüt ve plan, proje şartname dosyalarının hazırlanmasını kapsamaktadır.

Proje / Faaliyetin Amacı: 5216 sayılı Büyükşehir Belediye Kanunu ile Büyükşehir Belediyesi sınırları içerisinde kalan ilçe,belde ve orman köylerinin içme ve kullanma suyu ihtiyaçlarının karşılanmasını sağlamak.

Proje / Faaliyete İlişkin Yapılan Çalışmalar (2008 yılı için): Yapılan ve hazırlanan etüt,proje ve şartname dosyası tamamlanmıştır.

- Performans Göstergesi Değerlendirmesi:
  - Hedef:%100
  - Gerçekleşme: %100
  - Sapma %:

- Sapma Nedenleri:

- Mali Kaynak İhtiyacı:
  - Hedef:%100
  - Gerçekleşme: %100
  - Sapma %:
  - Sapma Nedenleri

Proje / Faaliyetin Kısıtları ve Başarısını Etkileyen Risk Faktörleri:

Proje / Faaliyete İlişkin Gelecek Yıllar İçin Öngörülen Çalışmalar:

Sonuç: Hazırlanan dosya ihaleye çıkılmak üzere Ticaret İşleri Dairesi Başkanlığına gönderilmiştir.

Proje / Faaliyet Kodu: 34.06.(01.08)

Proje/FaaliyetinAdı:İzmir İli Menderes İlçesi MK1,MK2,MK3,MK4,MK5,MK6,MK7,MK8 Su Sondaj Kuyusu İnşaatı İşine ait Özel ve Genel Teknik Şartname Dosyasının Hazırlanması İşi

Proje / Faaliyet Sorumlusu: Su Proje Şube Müdürlüğü

Proje / Faaliyet Başlangıç-Bitiş Tarihi: 02/06/2008 - 23/07/2008

Proje/Faaliyetin Gerçekleşen Baş.-Bitiş Tarihi : 02/06/2008 - 23/07/2008

Proje / Faaliyetin Tanımı ve Kapsamı: 5216 sayılı Büyükşehir Belediye Kanunu ile Büyükşehir Belediyesi sınırları içerisinde kalan ilçe,belde ve orman köylerinin içme ve kullanma suyu ihtiyaçlarının karşılanması amacıyla su sondaj kuyusu açılmasına yönelik etüt ve plan, proje şartname dosyalarının hazırlanmasını kapsamaktadır.

Proje / Faaliyetin Amacı: 5216 sayılı Büyükşehir Belediye Kanunu ile Büyükşehir Belediyesi sınırları içerisinde kalan ilçe,belde ve orman köylerinin içme ve kullanma suyu ihtiyaçlarının karşılanmasını sağlamak.

Proje / Faaliyete İlişkin Yapılan Çalışmalar (2008 yılı için): Yapılan ve hazırlanan etüt,proje ve şartname dosyası tamamlanmıştır.

- Performans Göstergesi Değerlendirmesi:
  - Hedef:%100
  - Gerçekleşme: %100
  - Sapma %:
  - Sapma Nedenleri:
- Mali Kaynak İhtiyacı:
  - Hedef:%100
  - Gerçekleşme: %100
  - Sapma %:

- Sapma Nedenleri

Proje / Faaliyetin Kısıtları ve Başarısını Etkileyen Risk Faktörleri:
Proje / Faaliyete İlişkin Gelecek Yıllar İçin Öngörülen Çalışmalar:

Sonuç: Hazırlanan dosya ihaleye çıkılmak üzere Ticaret İşleri Dairesi Başkanlığına gönderilmiştir.

Proje / Faaliyet Kodu: 34.06.(01.08)
Proje / Faaliyetin Adı: İzmir İli Torbalı İlçesi T2 Su Sondaj Kuyusu İnşaatı İşine ait Özel ve Genel Teknik Şartname Dosyasının Hazırlanması İşi
Proje / Faaliyet Sorumlusu: Su Proje Şube Müdürlüğü
Proje / Faaliyet Başlangıç-Bitiş Tarihi: 23/07/2008 - 01/08/2008
Proje/Faaliyetin Gerçekleşen Baş.-Bitiş Tarihi : 23/07/2008 - 01/08/2008
Proje / Faaliyetin Tanımı ve Kapsamı: 5216 sayılı Büyükşehir Belediye Kanunu ile Büyükşehir Belediyesi sınırları içerisinde kalan ilçe,belde ve orman köylerinin içme ve kullanma suyu ihtiyaçlarının karşılanması amacıyla su sondaj kuyusu açılmasına yönelik etüt ve plan, proje şartname dosyalarının hazırlanmasını kapsamaktadır.
Proje / Faaliyetin Amacı: 5216 sayılı Büyükşehir Belediye Kanunu ile Büyükşehir Belediyesi sınırları içerisinde kalan ilçe,belde ve orman köylerinin içme ve kullanma suyu ihtiyaçlarının karşılanmasını sağlamak.
Proje / Faaliyete İlişkin Yapılan Çalışmalar (2008 yılı için): Yapılan ve hazırlanan etüt,proje ve şartname dosyası tamamlanmıştır.

- Performans Göstergesi Değerlendirmesi:
  - Hedef:%100
  - Gerçekleşme: %100
  - Sapma %:
  - Sapma Nedenleri:
- Mali Kaynak İhtiyacı:
  - Hedef:%100
  - Gerçekleşme: %100
  - Sapma %:
  - Sapma Nedenleri

Proje / Faaliyetin Kısıtları ve Başarısını Etkileyen Risk Faktörleri:
Proje / Faaliyete İlişkin Gelecek Yıllar İçin Öngörülen Çalışmalar:

Sonuç: Hazırlanan dosya ihaleye çıkılmak üzere Ticaret İşleri Dairesi Başkanlığına gönderilmiştir.

Proje / Faaliyet Kodu: 34.06.(01.08)

Proje / Faaliyetin Adı: İzmir İli Torbalı İlçesi Yeniköy Y1 Su Sondaj Kuyusu İnşaatı İşine ait Özel ve Genel Teknik Şartname Dosyasının Hazırlanması İşi

Proje / Faaliyet Sorumlusu: Su Proje Şube Müdürlüğü

Proje / Faaliyet Başlangıç-Bitiş Tarihi: 21/07/2008 - 01/08/2008

Proje/Faaliyetin Gerçekleşen Baş.-Bitiş Tarihi : 21/07/2008 - 01/08/2008

Proje / Faaliyetin Tanımı ve Kapsamı: 5216 sayılı Büyükşehir Belediye Kanunu ile Büyükşehir Belediyesi sınırları içerisinde kalan ilçe,belde ve orman köylerinin içme ve kullanma suyu ihtiyaçlarının karşılanması amacıyla su sondaj kuyusu açılmasına yönelik etüt ve plan, proje şartname dosyalarının hazırlanmasını kapsamaktadır.

Proje / Faaliyetin Amacı: 5216 sayılı Büyükşehir Belediye Kanunu ile Büyükşehir Belediyesi sınırları içerisinde kalan ilçe,belde ve orman köylerinin içme ve kullanma suyu ihtiyaçlarının karşılanmasını sağlamak.

Proje / Faaliyete İlişkin Yapılan Çalışmalar (2008 yılı için): Yapılan ve hazırlanan etüt,proje ve şartname dosyası tamamlanmıştır.

- Performans Göstergesi Değerlendirmesi:
  - Hedef:%100
  - Gerçekleşme: %100
  - Sapma %:
  - Sapma Nedenleri:
- Mali Kaynak İhtiyacı:
  - Hedef:%100
  - Gerçekleşme: %100
  - Sapma %:
  - Sapma Nedenleri

Proje / Faaliyetin Kısıtları ve Başarısını Etkileyen Risk Faktörleri:

Proje / Faaliyete İlişkin Gelecek Yıllar İçin Öngörülen Çalışmalar:

Sonuç: Hazırlanan dosya ihaleye çıkılmak üzere Ticaret İşleri Dairesi Başkanlığına gönderilmiştir.

Proje / Faaliyet Kodu: 34.06.(01.08)

Proje / Faaliyetin Adı: İzmir İli Torbalı İlçesi Yazıbaşı Beldesi Y1 Su Sondaj Kuyusu İnşaatı İşine ait Özel ve Genel Teknik Şartname Dosyasının Hazırlanması İşi

Proje / Faaliyet Sorumlusu: Su Proje Şube Müdürlüğü

Proje / Faaliyet Başlangıç-Bitiş Tarihi: 28/07/2008 - 06/08/2008

Proje/Faaliyetin Gerçekleşen Baş.-Bitiş Tarihi : 28/07/2008 - 06/08/2008

Proje / Faaliyetin Tanımı ve Kapsamı: 5216 sayılı Büyükşehir Belediye Kanunu ile Büyükşehir Belediyesi sınırları içerisinde kalan ilçe,belde ve orman köylerinin içme ve kullanma suyu ihtiyaçlarının karşılanması amacıyla su sondaj kuyusu açılmasına yönelik etüt ve plan, proje şartname dosyalarının hazırlanmasını kapsamaktadır.

Proje / Faaliyetin Amacı: 5216 sayılı Büyükşehir Belediye Kanunu ile Büyükşehir Belediyesi sınırları içerisinde kalan ilçe,belde ve orman köylerinin içme ve kullanma suyu ihtiyaçlarının karşılanmasını sağlamak.

Proje / Faaliyete İlişkin Yapılan Çalışmalar (2008 yılı için): Yapılan ve hazırlanan etüt,proje ve şartname dosyası tamamlanmıştır.

- Performans Göstergesi Değerlendirmesi:
  - Hedef:%100
  - Gerçekleşme: %100
  - Sapma %:
  - Sapma Nedenleri:
- Mali Kaynak İhtiyacı:
  - Hedef:%100
  - Gerçekleşme: %100
  - Sapma %:
  - Sapma Nedenleri

Proje / Faaliyetin Kısıtları ve Başarısını Etkileyen Risk Faktörleri:

Proje / Faaliyete İlişkin Gelecek Yıllar İçin Öngörülen Çalışmalar:

Sonuç: Hazırlanan dosya ihaleye çıkılmak üzere Ticaret İşleri Dairesi Başkanlığına gönderilmiştir.

Proje / Faaliyet Kodu: 34.06.(01.08)

Proje / Faaliyetin Adı: İzmir İli Torbalı İlçesi Kaplancık Köyü K1 Su Sondaj Kuyusu İnşaatı İşine ait Özel ve Genel Teknik Şartname Dosyasının Hazırlanması İşi

Proje / Faaliyet Sorumlusu: Su Proje Şube Müdürlüğü

Proje / Faaliyet Başlangıç-Bitiş Tarihi: 30/07/2008 - 08/08/2008

Proje/Faaliyetin Gerçekleşen Baş.-Bitiş Tarihi : 30/07/2008 - 08/08/2008

Proje / Faaliyetin Tanımı ve Kapsamı: 5216 sayılı Büyükşehir Belediye Kanunu ile Büyükşehir Belediyesi sınırları içerisinde kalan ilçe,belde ve orman köylerinin içme ve kullanma suyu ihtiyaçlarının karşılanması amacıyla su sondaj kuyusu açılmasına yönelik etüt ve plan, proje şartname dosyalarının hazırlanmasını kapsamaktadır.

Proje / Faaliyetin Amacı: 5216 sayılı Büyükşehir Belediye Kanunu ile Büyükşehir Belediyesi sınırları içerisinde kalan ilçe,belde ve orman köylerinin içme ve kullanma suyu ihtiyaçlarının karşılanmasını sağlamak.

Proje / Faaliyete İlişkin Yapılan Çalışmalar (2008 yılı için): Yapılan ve hazırlanan etüt,proje ve şartname dosyası tamamlanmıştır.

- Performans Göstergesi Değerlendirmesi:
  - Hedef:%100
  - Gerçekleşme: %100
  - Sapma %:
  - Sapma Nedenleri:
- Mali Kaynak İhtiyacı:
  - Hedef:%100
  - Gerçekleşme: %100
  - Sapma %:
  - Sapma Nedenleri

Proje / Faaliyetin Kısıtları ve Başarısını Etkileyen Risk Faktörleri:

Proje / Faaliyete İlişkin Gelecek Yıllar İçin Öngörülen Çalışmalar:

Sonuç: Hazırlanan dosya ihaleye çıkılmak üzere Ticaret İşleri Dairesi Başkanlığına gönderilmiştir.

Proje / Faaliyet Kodu: 34.06.(01.08)

Proje / Faaliyetin Adı: İzmir İli Kemalpaşa İlçesi Yeşilyurt Köyü Y1 Su Sondaj Kuyusu İnşaatı İşine ait Özel ve Genel Teknik Şartname Dosyasının Hazırlanması İşi

Proje / Faaliyet Sorumlusu: Su Proje Şube Müdürlüğü

Proje / Faaliyet Başlangıç-Bitiş Tarihi: 18/08/2008 - 28/08/2008

Proje/Faaliyetin Gerçekleşen Baş.-Bitiş Tarihi : 18/08/2008 - 28/08/2008

Proje / Faaliyetin Tanımı ve Kapsamı: 5216 sayılı Büyükşehir Belediye Kanunu ile Büyükşehir Belediyesi sınırları içerisinde kalan ilçe,belde ve orman köylerinin içme ve

kullanma suyu ihtiyaçlarının karşılanması amacıyla su sondaj kuyusu açılmasına yönelik etüt ve plan, proje şartname dosyalarının hazırlanmasını kapsamaktadır.
Proje / Faaliyetin Amacı: 5216 sayılı Büyükşehir Belediye Kanunu ile Büyükşehir Belediyesi sınırları içerisinde kalan ilçe,belde ve orman köylerinin içme ve kullanma suyu ihtiyaçlarının karşılanmasını sağlamak.
Proje / Faaliyete İlişkin Yapılan Çalışmalar (2008 yılı için): Yapılan ve hazırlanan etüt,proje ve şartname dosyası tamamlanmıştır.

- Performans Göstergesi Değerlendirmesi:
  - Hedef:%100
  - Gerçekleşme: %100
  - Sapma %:
  - Sapma Nedenleri:
- Mali Kaynak İhtiyacı:
  - Hedef:%100
  - Gerçekleşme: %100
  - Sapma %:
  - Sapma Nedenleri

Proje / Faaliyetin Kısıtları ve Başarısını Etkileyen Risk Faktörleri:
Proje / Faaliyete İlişkin Gelecek Yıllar İçin Öngörülen Çalışmalar:

Sonuç: Hazırlanan dosya ihaleye çıkılmak üzere Ticaret İşleri Dairesi Başkanlığına gönderilmiştir.

Proje / Faaliyet Kodu: 34.06.(01.08)
Proje / Faaliyetin Adı: İzmir İli Kemalpaşa İlçesi Sütçüler Köyü S1 Su Sondaj Kuyusu İnşaatı İşine ait Özel ve Genel Teknik Şartname Dosyasının Hazırlanması İşi
Proje / Faaliyet Sorumlusu: Su Proje Şube Müdürlüğü
Proje / Faaliyet Başlangıç-Bitiş Tarihi: 22/09/2008 - 09/10/2008
Proje/Faaliyetin Gerçekleşen Baş.-Bitiş Tarihi : 22/09/2008 - 09/10/2008
Proje / Faaliyetin Tanımı ve Kapsamı: 5216 sayılı Büyükşehir Belediye Kanunu ile Büyükşehir Belediyesi sınırları içerisinde kalan ilçe,belde ve orman köylerinin içme ve kullanma suyu ihtiyaçlarının karşılanması amacıyla su sondaj kuyusu açılmasına yönelik etüt ve plan, proje şartname dosyalarının hazırlanmasını kapsamaktadır.
Proje / Faaliyetin Amacı: 5216 sayılı Büyükşehir Belediye Kanunu ile Büyükşehir Belediyesi sınırları içerisinde kalan ilçe,belde ve orman köylerinin içme ve kullanma suyu ihtiyaçlarının karşılanmasını sağlamak.

Proje / Faaliyete İlişkin Yapılan Çalışmalar (2008 yılı için): Yapılan ve hazırlanan etüt,proje ve şartname dosyası tamamlanmıştır.

- Performans Göstergesi Değerlendirmesi:
  - Hedef:%100
  - Gerçekleşme: %100
  - Sapma %:
  - Sapma Nedenleri:
- Mali Kaynak İhtiyacı:
  - Hedef:%100
  - Gerçekleşme: %100
  - Sapma %:
  - Sapma Nedenleri

Proje / Faaliyetin Kısıtları ve Başarısını Etkileyen Risk Faktörleri:
Proje / Faaliyete İlişkin Gelecek Yıllar İçin Öngörülen Çalışmalar:

Sonuç: Hazırlanan dosya ihaleye çıkılmak üzere Ticaret İşleri Dairesi Başkanlığına gönderilmiştir.

Proje / Faaliyet Kodu: 34.06.(01.08)
Proje / Faaliyetin Adı: İzmir İli Torbalı İlçesi Karaot Köyü K1 Su Sondaj Kuyusu İnşaatı İşine ait Özel ve Genel Teknik Şartname Dosyasının Hazırlanması İşi
Proje / Faaliyet Sorumlusu: Su Proje Şube Müdürlüğü
Proje / Faaliyet Başlangıç-Bitiş Tarihi: 25/08/2008 - 03/09/2008
Proje/Faaliyetin Gerçekleşen Baş.-Bitiş Tarihi : 25/08/2008 - 03/09/2008
Proje / Faaliyetin Tanımı ve Kapsamı: 5216 sayılı Büyükşehir Belediye Kanunu ile Büyükşehir Belediyesi sınırları içerisinde kalan ilçe,belde ve orman köylerinin içme ve kullanma suyu ihtiyaçlarının karşılanması amacıyla su sondaj kuyusu açılmasına yönelik etüt ve plan, proje şartname dosyalarının hazırlanmasını kapsamaktadır.
Proje / Faaliyetin Amacı: 5216 sayılı Büyükşehir Belediye Kanunu ile Büyükşehir Belediyesi sınırları içerisinde kalan ilçe,belde ve orman köylerinin içme ve kullanma suyu ihtiyaçlarının karşılanmasını sağlamak.
Proje / Faaliyete İlişkin Yapılan Çalışmalar (2008 yılı için): Yapılan ve hazırlanan etüt,proje ve şartname dosyası tamamlanmıştır.

- Performans Göstergesi Değerlendirmesi:
  - Hedef:%100

- Gerçekleşme: %100
- Sapma %:
- Sapma Nedenleri:

- Mali Kaynak İhtiyacı:
  - Hedef:%100
  - Gerçekleşme: %100
  - Sapma %:
  - Sapma Nedenleri

Proje / Faaliyetin Kısıtları ve Başarısını Etkileyen Risk Faktörleri:

Proje / Faaliyete İlişkin Gelecek Yıllar İçin Öngörülen Çalışmalar:

Sonuç: Hazırlanan dosya ihaleye çıkılmak üzere Ticaret İşleri Dairesi Başkanlığına gönderilmiştir.

Proje / Faaliyet Kodu: 34.06.(01.08)

Proje / Faaliyetin Adı: İzmir İli Torbalı İlçesi Çaybaşı Beldesi Ç1 Su Sondaj Kuyusu İnşaatı İşine ait Özel ve Genel Teknik Şartname Dosyasının Hazırlanması İşi

Proje / Faaliyet Sorumlusu: Su Proje Şube Müdürlüğü

Proje / Faaliyet Başlangıç-Bitiş Tarihi: 08/08/2008 - 18/08/2008

Proje/Faaliyetin Gerçekleşen Baş.-Bitiş Tarihi : 08/08/2008 - 18/08/2008

Proje / Faaliyetin Tanımı ve Kapsamı: 5216 sayılı Büyükşehir Belediye Kanunu ile Büyükşehir Belediyesi sınırları içerisinde kalan ilçe,belde ve orman köylerinin içme ve kullanma suyu ihtiyaçlarının karşılanması amacıyla su sondaj kuyusu açılmasına yönelik etüt ve plan, proje şartname dosyalarının hazırlanmasını kapsamaktadır.

Proje / Faaliyetin Amacı: 5216 sayılı Büyükşehir Belediye Kanunu ile Büyükşehir Belediyesi sınırları içerisinde kalan ilçe,belde ve orman köylerinin içme ve kullanma suyu ihtiyaçlarının karşılanmasını sağlamak.

Proje / Faaliyete İlişkin Yapılan Çalışmalar (2008 yılı için): Yapılan ve hazırlanan etüt,proje ve şartname dosyası tamamlanmıştır.

- Performans Göstergesi Değerlendirmesi:
  - Hedef:%100
  - Gerçekleşme: %100
  - Sapma %:
  - Sapma Nedenleri:
- Mali Kaynak İhtiyacı:
  - Hedef:%100

- Gerçekleşme: %100
- Sapma %:
- Sapma Nedenleri

Proje / Faaliyetin Kısıtları ve Başarısını Etkileyen Risk Faktörleri:

Proje / Faaliyete İlişkin Gelecek Yıllar İçin Öngörülen Çalışmalar:

Sonuç: Hazırlanan dosya ihaleye çıkılmak üzere Ticaret İşleri Dairesi Başkanlığına gönderilmiştir.

Proje / Faaliyet Kodu: 34.06.(01.08)

Proje / Faaliyetin Adı: İzmir İli Eğridere Köyü (E1), Kayadibi Köyü (K1), Cumalı Köyü (C1), Çaybaşı (T3) ve (T4) Su Sondaj Kuyusu İnşaatı İşine ait Özel ve Genel Teknik Şartname Dosyasının Hazırlanması İşi

Proje / Faaliyet Sorumlusu: Su Proje Şube Müdürlüğü

Proje / Faaliyet Başlangıç-Bitiş Tarihi: 14/07/2008 - 19/08/2008

Proje/Faaliyetin Gerçekleşen Baş.-Bitiş Tarihi : 14/07/2008 -19/08/2008

Proje / Faaliyetin Tanımı ve Kapsamı: 5216 sayılı Büyükşehir Belediye Kanunu ile Büyükşehir Belediyesi sınırları içerisinde kalan ilçe,belde ve orman köylerinin içme ve kullanma suyu ihtiyaçlarının karşılanması amacıyla su sondaj kuyusu açılmasına yönelik etüt ve plan, proje şartname dosyalarının hazırlanmasını kapsamaktadır.

Proje / Faaliyetin Amacı: 5216 sayılı Büyükşehir Belediye Kanunu ile Büyükşehir Belediyesi sınırları içerisinde kalan ilçe,belde ve orman köylerinin içme ve kullanma suyu ihtiyaçlarının karşılanmasını sağlamak.

Proje / Faaliyete İlişkin Yapılan Çalışmalar (2008 yılı için): Yapılan ve hazırlanan etüt,proje ve şartname dosyası tamamlanmıştır.

- Performans Göstergesi Değerlendirmesi:
  - Hedef:%100
  - Gerçekleşme: %100
  - Sapma %:
  - Sapma Nedenleri:
- Mali Kaynak İhtiyacı:
  - Hedef:%100
  - Gerçekleşme: %100
  - Sapma %:
  - Sapma Nedenleri

Proje / Faaliyetin Kısıtları ve Başarısını Etkileyen Risk Faktörleri:

Proje / Faaliyete İlişkin Gelecek Yıllar İçin Öngörülen Çalışmalar:

Sonuç: Hazırlanan dosya ihaleye çıkılmak üzere Ticaret İşleri Dairesi Başkanlığına gönderilmiştir.

Proje / Faaliyet Kodu: 34.06.(01.08)

Proje / Faaliyetin Adı: İzmir İli Torbalı İlçesi T1 Su Sondaj Kuyusu İnşaatı İşine ait Özel ve Genel Teknik Şartname Dosyasının Hazırlanması İşi

Proje / Faaliyet Sorumlusu: Su Proje Şube Müdürlüğü

Proje / Faaliyet Başlangıç-Bitiş Tarihi: 11/08/2008 - 22/08/2008

Proje/Faaliyetin Gerçekleşen Baş.-Bitiş Tarihi : 11/08/2008 - 22/08/2008

Proje / Faaliyetin Tanımı ve Kapsamı: 5216 sayılı Büyükşehir Belediye Kanunu ile Büyükşehir Belediyesi sınırları içerisinde kalan ilçe,belde ve orman köylerinin içme ve kullanma suyu ihtiyaçlarının karşılanması amacıyla su sondaj kuyusu açılmasına yönelik etüt ve plan, proje şartname dosyalarının hazırlanmasını kapsamaktadır.

Proje / Faaliyetin Amacı: 5216 sayılı Büyükşehir Belediye Kanunu ile Büyükşehir Belediyesi sınırları içerisinde kalan ilçe,belde ve orman köylerinin içme ve kullanma suyu ihtiyaçlarının karşılanmasını sağlamak.

Proje / Faaliyete İlişkin Yapılan Çalışmalar (2008 yılı için): Yapılan ve hazırlanan etüt,proje ve şartname dosyası tamamlanmıştır.

- Performans Göstergesi Değerlendirmesi:
  - Hedef:%100
  - Gerçekleşme: %100
  - Sapma %:
  - Sapma Nedenleri:
- Mali Kaynak İhtiyacı:
  - Hedef:%100
  - Gerçekleşme: %100
  - Sapma %:
  - Sapma Nedenleri

Proje / Faaliyetin Kısıtları ve Başarısını Etkileyen Risk Faktörleri:

Proje / Faaliyete İlişkin Gelecek Yıllar İçin Öngörülen Çalışmalar:

Sonuç: Hazırlanan dosya ihaleye çıkılmak üzere Ticaret İşleri Dairesi Başkanlığına gönderilmiştir.

Proje / Faaliyet Kodu: 34.06.(01.08)

Proje / Faaliyetin Adı: İzmir İli Seferihisar İlçesi S5,S6,S7,S8 , Bayındır İlçesi B1,B2 , Urla İlçesi U2 Su Sondaj Kuyusu İnşaatı İşine ait Özel ve Genel Teknik Şartname Dosyasının Hazırlanması İşi

Proje / Faaliyet Sorumlusu: Su Proje Şube Müdürlüğü

Proje / Faaliyet Başlangıç-Bitiş Tarihi: 15/09/2008 - 21/10/2008

Proje/Faaliyetin Gerçekleşen Baş.-Bitiş Tarihi : 15/09/2008 - 21/10/2008

Proje / Faaliyetin Tanımı ve Kapsamı: 5216 sayılı Büyükşehir Belediye Kanunu ile Büyükşehir Belediyesi sınırları içerisinde kalan ilçe,belde ve orman köylerinin içme ve kullanma suyu ihtiyaçlarının karşılanması amacıyla su sondaj kuyusu açılmasına yönelik etüt ve plan, proje şartname dosyalarının hazırlanmasını kapsamaktadır.

Proje / Faaliyetin Amacı: 5216 sayılı Büyükşehir Belediye Kanunu ile Büyükşehir Belediyesi sınırları içerisinde kalan ilçe,belde ve orman köylerinin içme ve kullanma suyu ihtiyaçlarının karşılanmasını sağlamak.

Proje / Faaliyete İlişkin Yapılan Çalışmalar (2008 yılı için): Yapılan ve hazırlanan etüt,proje ve şartname dosyası tamamlanmıştır.

- Performans Göstergesi Değerlendirmesi:
  - Hedef:%100
  - Gerçekleşme: %100
  - Sapma %:
  - Sapma Nedenleri:
- Mali Kaynak İhtiyacı:
  - Hedef:%100
  - Gerçekleşme: %100
  - Sapma %:
  - Sapma Nedenleri

Proje / Faaliyetin Kısıtları ve Başarısını Etkileyen Risk Faktörleri:

Proje / Faaliyete İlişkin Gelecek Yıllar İçin Öngörülen Çalışmalar:

Sonuç: Hazırlanan dosya ihaleye çıkılmak üzere Ticaret İşleri Dairesi Başkanlığına gönderilmiştir.

PROJE / FAALİYETLERE İLİŞKİN BİLGİLER

Proje / Faaliyet Kodu: 34.06.(01.08)

Proje / Faaliyetin Adı: İzmir İli Foça İlçesi F1,F2,F3,F4,F5,F6 Su Sondaj Kuyusu İnşaatı İşine ait Özel ve Genel Teknik Şartname Dosyasının Hazırlanması İşi
Proje / Faaliyet Sorumlusu: Su Proje Şube Müdürlüğü
Proje / Faaliyet Başlangıç-Bitiş Tarihi: 22/09/2008 - 16/10/2008
Proje/Faaliyetin Gerçekleşen Baş.-Bitiş Tarihi : 22/09/2008 - 16/10/2008
Proje / Faaliyetin Tanımı ve Kapsamı: 5216 sayılı Büyükşehir Belediye Kanunu ile Büyükşehir Belediyesi sınırları içerisinde kalan ilçe,belde ve orman köylerinin içme ve kullanma suyu ihtiyaçlarının karşılanması amacıyla su sondaj kuyusu açılmasına yönelik etüt ve plan, proje şartname dosyalarının hazırlanmasını kapsamaktadır.
Proje / Faaliyetin Amacı: 5216 sayılı Büyükşehir Belediye Kanunu ile Büyükşehir Belediyesi sınırları içerisinde kalan ilçe,belde ve orman köylerinin içme ve kullanma suyu ihtiyaçlarının karşılanmasını sağlamak.
Proje / Faaliyete İlişkin Yapılan Çalışmalar (2008 yılı için): Yapılan ve hazırlanan etüt,proje ve şartname dosyası tamamlanmıştır.

- Performans Göstergesi Değerlendirmesi:
  - Hedef:%100
  - Gerçekleşme: %100
  - Sapma %:
  - Sapma Nedenleri:
- Mali Kaynak İhtiyacı:
  - Hedef:%100
  - Gerçekleşme: %100
  - Sapma %:
  - Sapma Nedenleri

Proje / Faaliyetin Kısıtları ve Başarısını Etkileyen Risk Faktörleri:
Proje / Faaliyete İlişkin Gelecek Yıllar İçin Öngörülen Çalışmalar:

Sonuç: Hazırlanan dosya ihaleye çıkılmak üzere Ticaret İşleri Dairesi Başkanlığına gönderilmiştir.

Proje / Faaliyet Kodu: 34.06.(01.08)
Proje / Faaliyetin Adı: İzmir İli Menemen İlçesi Çukurköy Ç1 Su Sondaj Kuyusu İnşaatı İşine ait Özel ve Genel Teknik Şartname Dosyasının Hazırlanması İşi
Proje / Faaliyet Sorumlusu: Su Proje Şube Müdürlüğü
Proje / Faaliyet Başlangıç-Bitiş Tarihi: 18/11/2008 - 26/11/2008
Proje/Faaliyetin Gerçekleşen Baş.-Bitiş Tarihi : 18/11/2008 - 26/11/2008

Proje / Faaliyetin Tanımı ve Kapsamı: 5216 sayılı Büyükşehir Belediye Kanunu ile Büyükşehir Belediyesi sınırları içerisinde kalan ilçe,belde ve orman köylerinin içme ve kullanma suyu ihtiyaçlarının karşılanması amacıyla su sondaj kuyusu açılmasına yönelik etüt ve plan, proje şartname dosyalarının hazırlanmasını kapsamaktadır.
Proje / Faaliyetin Amacı: 5216 sayılı Büyükşehir Belediye Kanunu ile Büyükşehir Belediyesi sınırları içerisinde kalan ilçe,belde ve orman köylerinin içme ve kullanma suyu ihtiyaçlarının karşılanmasını sağlamak.
Proje / Faaliyete İlişkin Yapılan Çalışmalar (2008 yılı için): Yapılan ve hazırlanan etüt,proje ve şartname dosyası tamamlanmıştır.

- Performans Göstergesi Değerlendirmesi:
  - Hedef:%100
  - Gerçekleşme: %100
  - Sapma %:
  - Sapma Nedenleri:
- Mali Kaynak İhtiyacı:
  - Hedef:%100
  - Gerçekleşme: %100
  - Sapma %:
  - Sapma Nedenleri

Proje / Faaliyetin Kısıtları ve Başarısını Etkileyen Risk Faktörleri:
Proje / Faaliyete İlişkin Gelecek Yıllar İçin Öngörülen Çalışmalar:

Sonuç: Hazırlanan dosya ihaleye çıkılmak üzere Ticaret İşleri Dairesi Başkanlığına gönderilmiştir.

Proje / Faaliyet Kodu: 34.06.(01.08)
Proje / Faaliyetin Adı: İzmir İli Kemalpaşa İlçesi Vişneli Köyü VİŞ1 Su Sondaj Kuyusu İnşaatı İşine ait Özel ve Genel Teknik Şartname Dosyasının Hazırlanması İşi
Proje / Faaliyet Sorumlusu: Su Proje Şube Müdürlüğü
Proje / Faaliyet Başlangıç-Bitiş Tarihi: 17/11/2008 - 27/11/2008
Proje/Faaliyetin Gerçekleşen Baş.-Bitiş Tarihi : 17/11/2008 - 27/11/2008
Proje / Faaliyetin Tanımı ve Kapsamı: 5216 sayılı Büyükşehir Belediye Kanunu ile Büyükşehir Belediyesi sınırları içerisinde kalan ilçe,belde ve orman köylerinin içme ve kullanma suyu ihtiyaçlarının karşılanması amacıyla su sondaj kuyusu açılmasına yönelik etüt ve plan, proje şartname dosyalarının hazırlanmasını kapsamaktadır.

Proje / Faaliyetin Amacı: 5216 sayılı Büyükşehir Belediye Kanunu ile Büyükşehir Belediyesi sınırları içerisinde kalan ilçe,belde ve orman köylerinin içme ve kullanma suyu ihtiyaçlarının karşılanmasını sağlamak.
Proje / Faaliyete İlişkin Yapılan Çalışmalar (2008 yılı için): Yapılan ve hazırlanan etüt,proje ve şartname dosyası tamamlanmıştır.

- Performans Göstergesi Değerlendirmesi:
  - Hedef:%100
  - Gerçekleşme: %100
  - Sapma %:
  - Sapma Nedenleri:
- Mali Kaynak İhtiyacı:
  - Hedef:%100
  - Gerçekleşme: %100
  - Sapma %:
  - Sapma Nedenleri

Proje / Faaliyetin Kısıtları ve Başarısını Etkileyen Risk Faktörleri:
Proje / Faaliyete İlişkin Gelecek Yıllar İçin Öngörülen Çalışmalar:

Sonuç: Hazırlanan dosya ihaleye çıkılmak üzere Ticaret İşleri Dairesi Başkanlığına gönderilmiştir.

Proje / Faaliyet Kodu: 34.06.(01.08)
Proje / Faaliyetin Adı: İzmir İli Kemalpaşa İlçesi Dereköy D1 Su Sondaj Kuyusu İnşaatı İşine ait Özel ve Genel Teknik Şartname Dosyasının Hazırlanması İşi
Proje / Faaliyet Sorumlusu: Su Proje Şube Müdürlüğü
Proje / Faaliyet Başlangıç-Bitiş Tarihi: 14/11/2008 - 26/11/2008
Proje/Faaliyetin Gerçekleşen Baş.-Bitiş Tarihi : 14/11/2008 - 26/11/2008
Proje / Faaliyetin Tanımı ve Kapsamı: 5216 sayılı Büyükşehir Belediye Kanunu ile Büyükşehir Belediyesi sınırları içerisinde kalan ilçe,belde ve orman köylerinin içme ve kullanma suyu ihtiyaçlarının karşılanması amacıyla su sondaj kuyusu açılmasına yönelik etüt ve plan, proje şartname dosyalarının hazırlanmasını kapsamaktadır.
Proje / Faaliyetin Amacı: 5216 sayılı Büyükşehir Belediye Kanunu ile Büyükşehir Belediyesi sınırları içerisinde kalan ilçe,belde ve orman köylerinin içme ve kullanma suyu ihtiyaçlarının karşılanmasını sağlamak.
Proje / Faaliyete İlişkin Yapılan Çalışmalar (2008 yılı için): Yapılan ve hazırlanan etüt,proje ve şartname dosyası tamamlanmıştır.

- Performans Göstergesi Değerlendirmesi:
  - Hedef:%100
  - Gerçekleşme: %100
  - Sapma %:
  - Sapma Nedenleri:
- Mali Kaynak İhtiyacı:
  - Hedef:%100
  - Gerçekleşme: %100
  - Sapma %:
  - Sapma Nedenleri

Proje / Faaliyetin Kısıtları ve Başarısını Etkileyen Risk Faktörleri:

Proje / Faaliyete İlişkin Gelecek Yıllar İçin Öngörülen Çalışmalar:

Sonuç: Hazırlanan dosya ihaleye çıkılmak üzere Ticaret İşleri Dairesi Başkanlığına gönderilmiştir.

Proje / Faaliyet Kodu: 34.06.(01.08)

Proje / Faaliyetin Adı: İzmir İli Torbalı İlçesi Eğerci Mahallesi E1 Su Sondaj Kuyusu İnşaatı İşine ait Özel ve Genel Teknik Şartname Dosyasının Hazırlanması İşi

Proje / Faaliyet Sorumlusu: Su Proje Şube Müdürlüğü

Proje / Faaliyet Başlangıç-Bitiş Tarihi: 24/11/2008 - 02/12/2008

Proje/Faaliyetin Gerçekleşen Baş.-Bitiş Tarihi : 24/11/2008 - 02/12/2008

Proje / Faaliyetin Tanımı ve Kapsamı: 5216 sayılı Büyükşehir Belediye Kanunu ile Büyükşehir Belediyesi sınırları içerisinde kalan ilçe,belde ve orman köylerinin içme ve kullanma suyu ihtiyaçlarının karşılanması amacıyla su sondaj kuyusu açılmasına yönelik etüt ve plan, proje şartname dosyalarının hazırlanmasını kapsamaktadır.

Proje / Faaliyetin Amacı: 5216 sayılı Büyükşehir Belediye Kanunu ile Büyükşehir Belediyesi sınırları içerisinde kalan ilçe,belde ve orman köylerinin içme ve kullanma suyu ihtiyaçlarının karşılanmasını sağlamak.

Proje / Faaliyete İlişkin Yapılan Çalışmalar (2008 yılı için): Yapılan ve hazırlanan etüt,proje ve şartname dosyası tamamlanmıştır.

- Performans Göstergesi Değerlendirmesi:
  - Hedef:%100
  - Gerçekleşme: %100
  - Sapma %:

- Sapma Nedenleri:
- Mali Kaynak İhtiyacı:
  - Hedef:%100
  - Gerçekleşme: %100
  - Sapma %:
  - Sapma Nedenleri

Proje / Faaliyetin Kısıtları ve Başarısını Etkileyen Risk Faktörleri:
Proje / Faaliyete İlişkin Gelecek Yıllar İçin Öngörülen Çalışmalar:

Sonuç: Hazırlanan dosya ihaleye çıkılmak üzere Ticaret İşleri Dairesi Başkanlığına gönderilmiştir.

Proje / Faaliyet Kodu: 34.06.(01.08)
Proje / Faaliyetin Adı: İzmir İli Güzelbahçe İlçesi Çamlı Köyü Ç2 Su Sondaj Kuyusu İnşaatı İşine ait Özel ve Genel Teknik Şartname Dosyasının Hazırlanması İşi
Proje / Faaliyet Sorumlusu: Su Proje Şube Müdürlüğü
Proje / Faaliyet Başlangıç-Bitiş Tarihi: 15/12/2008 - 25/12/2008
Proje/Faaliyetin Gerçekleşen Baş.-Bitiş Tarihi : 15/12/2008 - 25/12/2008
Proje / Faaliyetin Tanımı ve Kapsamı: 5216 sayılı Büyükşehir Belediye Kanunu ile Büyükşehir Belediyesi sınırları içerisinde kalan ilçe,belde ve orman köylerinin içme ve kullanma suyu ihtiyaçlarının karşılanması amacıyla su sondaj kuyusu açılmasına yönelik etüt ve plan, proje şartname dosyalarının hazırlanmasını kapsamaktadır.
Proje / Faaliyetin Amacı: 5216 sayılı Büyükşehir Belediye Kanunu ile Büyükşehir Belediyesi sınırları içerisinde kalan ilçe,belde ve orman köylerinin içme ve kullanma suyu ihtiyaçlarının karşılanmasını sağlamak.
Proje / Faaliyete İlişkin Yapılan Çalışmalar (2008 yılı için): Yapılan ve hazırlanan etüt,proje ve şartname dosyası tamamlanmıştır.

- Performans Göstergesi Değerlendirmesi:
  - Hedef:%100
  - Gerçekleşme: %100
  - Sapma %:
  - Sapma Nedenleri:
- Mali Kaynak İhtiyacı:
  - Hedef:%100
  - Gerçekleşme: %100
  - Sapma %:

- Sapma Nedenleri

Proje / Faaliyetin Kısıtları ve Başarısını Etkileyen Risk Faktörleri:
Proje / Faaliyete İlişkin Gelecek Yıllar İçin Öngörülen Çalışmalar:

Sonuç: Hazırlanan dosya ihaleye çıkılmak üzere Ticaret İşleri Dairesi Başkanlığına gönderilmiştir.

Proje / Faaliyet Kodu: 34.06.(01.08)
Proje / Faaliyetin Adı: İzmir İli Bayındır İlçesi Atıksu Arıtma Tesisi A1 Su Sondaj Kuyusu İnşaatı İşine ait Özel ve Genel Teknik Şartname Dosyasının Hazırlanması İşi
Proje / Faaliyet Sorumlusu: Su Proje Şube Müdürlüğü
Proje / Faaliyet Başlangıç-Bitiş Tarihi: 03/11/2008 - 10/11/2008
Proje/Faaliyetin Gerçekleşen Baş.-Bitiş Tarihi : 03/11/2008 - 10/11/2008
Proje / Faaliyetin Tanımı ve Kapsamı: Söz konusu Atıksu Arıtma Tesisine ait içme ve kullanma suyu ihtiyaçlarının karşılanması amacıyla su sondaj kuyusu açılmasına yönelik etüt ve plan, proje şartname dosyalarının hazırlanmasını kapsamaktadır.
Proje / Faaliyetin Amacı: Söz konusu Atıksu Arıtma Tesisine ait içme ve kullanma suyu ihtiyaçlarının karşılanmasını sağlamak.
Proje / Faaliyete İlişkin Yapılan Çalışmalar (2008 yılı için): Yapılan ve hazırlanan etüt,proje ve şartname dosyası tamamlanmıştır.

- Performans Göstergesi Değerlendirmesi:
  - Hedef:%100
  - Gerçekleşme: %100
  - Sapma %:
  - Sapma Nedenleri:
- Mali Kaynak İhtiyacı:
  - Hedef:%100
  - Gerçekleşme: %100
  - Sapma %:
  - Sapma Nedenleri

Proje / Faaliyetin Kısıtları ve Başarısını Etkileyen Risk Faktörleri:
Proje / Faaliyete İlişkin Gelecek Yıllar İçin Öngörülen Çalışmalar:

Sonuç: Hazırlanan dosya ihaleye çıkılmak üzere Ticaret İşleri Dairesi Başkanlığına gönderilmiştir.

Proje / Faaliyet Kodu: 34.06.(01.08)

Proje / Faaliyetin Adı: İzmir İli Torbalı İlçesi Ayrancılar - Yazıbaşı Atıksu Arıtma Tesisi A1 Su Sondaj Kuyusu İnşaatı İşine ait Özel ve Genel Teknik Şartname Dosyasının Hazırlanması İşi

Proje / Faaliyet Sorumlusu: Su Proje Şube Müdürlüğü

Proje / Faaliyet Başlangıç-Bitiş Tarihi: 04/11/2008 - 10/11/2008

Proje/Faaliyetin Gerçekleşen Baş.-Bitiş Tarihi : 04/11/2008 - 10/11/2008

Proje / Faaliyetin Tanımı ve Kapsamı: Söz konusu Atıksu Arıtma Tesisine ait içme ve kullanma suyu ihtiyaçlarının karşılanması amacıyla su sondaj kuyusu açılmasına yönelik etüt ve plan, proje şartname dosyalarının hazırlanmasını kapsamaktadır.

Proje / Faaliyetin Amacı: Söz konusu Atıksu Arıtma Tesisine ait içme ve kullanma suyu ihtiyaçlarının karşılanmasını sağlamak.

Proje / Faaliyete İlişkin Yapılan Çalışmalar (2008 yılı için): Yapılan ve hazırlanan etüt,proje ve şartname dosyası tamamlanmıştır.

- Performans Göstergesi Değerlendirmesi:
  - Hedef:%100
  - Gerçekleşme: %100
  - Sapma %:
  - Sapma Nedenleri:
- Mali Kaynak İhtiyacı:
  - Hedef:%100
  - Gerçekleşme: %100
  - Sapma %:
  - Sapma Nedenleri

Proje / Faaliyetin Kısıtları ve Başarısını Etkileyen Risk Faktörleri:

Proje / Faaliyete İlişkin Gelecek Yıllar İçin Öngörülen Çalışmalar:

Sonuç: Hazırlanan dosya ihaleye çıkılmak üzere Ticaret İşleri Dairesi Başkanlığına gönderilmiştir.

Proje / Faaliyet Kodu:34.06

Proje / Faaliyetin Adı: İzmir İli Urla İlçesi Gülbahçe Mahallesi,Menderes İlçesi Çile Köyü,Seferihisar İlçesi Beyler Köyü'nün Su Sondaj Kuyusuna Motopomp Temini ve Montajı ile Saç Kabin Yapılmasına ait Özel Teknik Şartname Dosyasının Hazırlanması İşi

Proje / Faaliyet Sorumlusu: Uğur GÖNDEM

Proje / Faaliyet Başlangıç-Bitiş Tarihi: 04/02/2008 - 13/02/2008

Proje/Faaliyetin Gerçekleşen Baş.-Bitiş Tarihi : 04/02/2008 - 13/02/2008

Proje / Faaliyetin Tanımı ve Kapsamı: 5216 sayılı Büyükşehir Belediye Kanunu ile Büyükşehir Belediyesi sınırları içerisinde kalan ilçe,belde ve orman köylerinin içme ve kullanma suyu ihtiyaçlarının karşılanması amacıyla açılan su sondaj kuyularına motopomp temini ve montajı ile saç kabin yapılmasında kullanılacak malzeme ve ekipmanların özelliklerine ait şartname dosyalarının hazırlanmasını kapsamaktadır.

Proje / Faaliyetin Amacı: 5216 sayılı Büyükşehir Belediye Kanunu ile Büyükşehir Belediyesi sınırları içerisinde kalan ilçe,belde ve orman köylerinin içme ve kullanma suyu ihtiyaçlarının karşılanmasını sağlamak amacıyla kuyuları işletmeye hazır hale getirilmesi.

Proje / Faaliyete İlişkin Yapılan Çalışmalar (2008 yılı için): Yapılan ve hazırlanan şartname dosyası tamamlanmıştır.

- Performans Göstergesi Değerlendirmesi:
  - Hedef:%100
  - Gerçekleşme: %100
  - Sapma %:
  - Sapma Nedenleri:
- Mali Kaynak İhtiyacı:
  - Hedef:%100
  - Gerçekleşme: %100
  - Sapma %:
  - Sapma Nedenleri

Proje / Faaliyetin Kısıtları ve Başarısını Etkileyen Risk Faktörleri:

Proje / Faaliyete İlişkin Gelecek Yıllar İçin Öngörülen Çalışmalar:

Sonuç: Hazırlanan dosya ihaleye çıkılmak üzere Ticaret İşleri Dairesi Başkanlığına gönderilmiştir.

Proje / Faaliyet Kodu: 34.06

Proje / Faaliyetin Adı: İzmir İli Torbalı İlçesi Yazıbaşı Kuşçuburun Mahallesi ile Bayındır Kızılcaağaç Ahmetler Mahallesi, Menderes İlçesi Çakaltepe Köyü ve Oğlananası Beldesi'nin Su Sondaj Kuyusuna Motopomp Temini ve Montajı ile Saç Kabin Yapılmasına ait Özel Teknik Şartname Dosyasının Hazırlanması İşi

Proje / Faaliyet Sorumlusu: Uğur GÖNDEM

Proje / Faaliyet Başlangıç-Bitiş Tarihi: 18/02/2008 - 27/02/2008

Proje/Faaliyetin Gerçekleşen Baş.-Bitiş Tarihi : 18/02/2008 - 27/02/2008

Proje / Faaliyetin Tanımı ve Kapsamı: 5216 sayılı Büyükşehir Belediye Kanunu ile Büyükşehir Belediyesi sınırları içerisinde kalan ilçe,belde ve orman köylerinin içme ve kullanma suyu ihtiyaçlarının karşılanması amacıyla açılan su sondaj kuyularına motopomp temini ve montajı ile saç kabin yapılmasında kullanılacak malzeme ve ekipmanların özelliklerine ait şartname dosyalarının hazırlanmasını kapsamaktadır.

Proje / Faaliyetin Amacı: 5216 sayılı Büyükşehir Belediye Kanunu ile Büyükşehir Belediyesi sınırları içerisinde kalan ilçe,belde ve orman köylerinin içme ve kullanma suyu ihtiyaçlarının karşılanmasını sağlamak amacıyla kuyuları işletmeye hazır hale getirilmesi.

Proje / Faaliyete İlişkin Yapılan Çalışmalar (2008 yılı için): Yapılan ve hazırlanan şartname dosyası tamamlanmıştır.

- Performans Göstergesi Değerlendirmesi:
  - Hedef:%100
  - Gerçekleşme: %100
  - Sapma %:
  - Sapma Nedenleri:
- Mali Kaynak İhtiyacı:
  - Hedef:%100
  - Gerçekleşme: %100
  - Sapma %:
  - Sapma Nedenleri

Proje / Faaliyetin Kısıtları ve Başarısını Etkileyen Risk Faktörleri:

Proje / Faaliyete İlişkin Gelecek Yıllar İçin Öngörülen Çalışmalar:

Sonuç: Hazırlanan dosya ihaleye çıkılmak üzere Ticaret İşleri Dairesi Başkanlığına gönderilmiştir.

Proje / Faaliyet Kodu: 34.06

Proje / Faaliyetin Adı: İzmir İli Kemalpaşa İlçesi A1,A2 kuyusu ile Foça İlçesi Yenibağarası, Aliağa İlçesi Samurlu Köyü, Su Sondaj Kuyusuna Motopomp Temini ve Montajı ile Saç Kabin Yapılmasına ait Özel Teknik Şartname Dosyasının Hazırlanması İşi

Proje / Faaliyet Sorumlusu: Uğur GÖNDEM

Proje / Faaliyet Başlangıç-Bitiş Tarihi: 20/02/2008 -04/03/2008

Proje/Faaliyetin Gerçekleşen Baş.-Bitiş Tarihi : 20/02/2008 -04/03/2008

Proje / Faaliyetin Tanımı ve Kapsamı: 5216 sayılı Büyükşehir Belediye Kanunu ile Büyükşehir Belediyesi sınırları içerisinde kalan ilçe,belde ve orman köylerinin içme ve kullanma suyu ihtiyaçlarının karşılanması amacıyla açılan su sondaj kuyularına motopomp temini ve montajı ile saç kabin yapılmasında kullanılacak malzeme ve ekipmanların özelliklerine ait şartname dosyalarının hazırlanmasını kapsamaktadır.

Proje / Faaliyetin Amacı: 5216 sayılı Büyükşehir Belediye Kanunu ile Büyükşehir Belediyesi sınırları içerisinde kalan ilçe,belde ve orman köylerinin içme ve kullanma suyu ihtiyaçlarının karşılanmasını sağlamak amacıyla kuyuları işletmeye hazır hale getirilmesi.
Proje / Faaliyete İlişkin Yapılan Çalışmalar (2008 yılı için): Yapılan ve hazırlanan şartname dosyası tamamlanmıştır.

- Performans Göstergesi Değerlendirmesi:
  - Hedef:%100
  - Gerçekleşme: %100
  - Sapma %:
  - Sapma Nedenleri:
- Mali Kaynak İhtiyacı:
  - Hedef:%100
  - Gerçekleşme: %100
  - Sapma %:
  - Sapma Nedenleri

Proje / Faaliyetin Kısıtları ve Başarısını Etkileyen Risk Faktörleri:
Proje / Faaliyete İlişkin Gelecek Yıllar İçin Öngörülen Çalışmalar:
Sonuç: Hazırlanan dosya ihaleye çıkılmak üzere Ticaret İşleri Dairesi Başkanlığına gönderilmiştir.

Proje / Faaliyet Kodu: 34.06

Proje / Faaliyetin Adı: İzmir İli Torbalı İlçesi Ormanköy Su Sondaj Kuyusuna Motopomp Temini ve Montajı ile Saç Kabin Yapılmasına ait Özel Teknik Şartname Dosyasının Hazırlanması İşi
Proje / Faaliyet Sorumlusu: Uğur GÖNDEM
Proje / Faaliyet Başlangıç-Bitiş Tarihi: 20/02/2008 - 27/02/2008
Proje/Faaliyetin Gerçekleşen Baş.-Bitiş Tarihi : 20/02/2008 - 27/02/2008
Proje / Faaliyetin Tanımı ve Kapsamı: 5216 sayılı Büyükşehir Belediye Kanunu ile Büyükşehir Belediyesi sınırları içerisinde kalan ilçe,belde ve orman köylerinin içme ve kullanma suyu ihtiyaçlarının karşılanması amacıyla açılan su sondaj kuyularına motopomp temini ve montajı ile saç kabin yapılmasında kullanılacak malzeme ve ekipmanların özelliklerine ait şartname dosyalarının hazırlanmasını kapsamaktadır.
Proje / Faaliyetin Amacı: 5216 sayılı Büyükşehir Belediye Kanunu ile Büyükşehir Belediyesi sınırları içerisinde kalan ilçe,belde ve orman köylerinin içme ve kullanma suyu ihtiyaçlarının karşılanmasını sağlamak amacıyla kuyuları işletmeye hazır hale getirilmesi.

Proje / Faaliyete İlişkin Yapılan Çalışmalar (2008 yılı için): Yapılan ve hazırlanan şartname dosyası tamamlanmıştır.

- Performans Göstergesi Değerlendirmesi:
  - Hedef:%100
  - Gerçekleşme: %100
  - Sapma %:
  - Sapma Nedenleri:
- Mali Kaynak İhtiyacı:
  - Hedef:%100
  - Gerçekleşme: %100
  - Sapma %:
  - Sapma Nedenleri

Proje / Faaliyetin Kısıtları ve Başarısını Etkileyen Risk Faktörleri:
Proje / Faaliyete İlişkin Gelecek Yıllar İçin Öngörülen Çalışmalar:
Sonuç: Hazırlanan dosya ihaleye çıkılmak üzere Ticaret İşleri Dairesi Başkanlığına gönderilmiştir.

Proje / Faaliyet Kodu: 34.06
Proje / Faaliyetin Adı: İzmir İli Bornova İlçesi Yakaköy Su Sondaj Kuyusuna Motopomp Temini ve Montajı ile Saç Kabin ve Terfi Hattı İnşaatı Yapılmasına ait Özel Teknik Şartname Dosyasının Hazırlanması İşi
Proje / Faaliyet Sorumlusu: Uğur GÖNDEM
Proje / Faaliyet Başlangıç-Bitiş Tarihi: 17/03/2008- 01/04/2008
Proje/Faaliyetin Gerçekleşen Baş.-Bitiş Tarihi : : 17/03/2008- 01/04/2008
Proje / Faaliyetin Tanımı ve Kapsamı: 5216 sayılı Büyükşehir Belediye Kanunu ile Büyükşehir Belediyesi sınırları içerisinde kalan ilçe,belde ve orman köylerinin içme ve kullanma suyu ihtiyaçlarının karşılanması amacıyla açılan su sondaj kuyularına motopomp temini ve montajı ile saç kabin ve terfi hattı inşaatı yapılmasında kullanılacak malzeme ve ekipmanların özelliklerine ait şartname dosyalarının hazırlanmasını kapsamaktadır.
Proje / Faaliyetin Amacı: 5216 sayılı Büyükşehir Belediye Kanunu ile Büyükşehir Belediyesi sınırları içerisinde kalan ilçe,belde ve orman köylerinin içme ve kullanma suyu ihtiyaçlarının karşılanmasını sağlamak amacıyla kuyuları işletmeye hazır hale getirilmesi.
Proje / Faaliyete İlişkin Yapılan Çalışmalar (2008 yılı için): Yapılan ve hazırlanan şartname dosyası tamamlanmıştır.

- Performans Göstergesi Değerlendirmesi:

- Hedef:%100
- Gerçekleşme: %100
- Sapma %:
- Sapma Nedenleri:

- Mali Kaynak İhtiyacı:
  - Hedef:%100
  - Gerçekleşme: %100
  - Sapma %:
  - Sapma Nedenleri

Proje / Faaliyetin Kısıtları ve Başarısını Etkileyen Risk Faktörleri:

Proje / Faaliyete İlişkin Gelecek Yıllar İçin Öngörülen Çalışmalar:

Sonuç: Hazırlanan dosya ihaleye çıkılmak üzere Ticaret İşleri Dairesi Başkanlığına gönderilmiştir.

Proje / Faaliyet Kodu: 34.06

Proje / Faaliyetin Adı: İzmir İli Kemalpaşa İlçesi Kızılüzüm Köyü Su Sondaj Kuyusuna Motopomp Temini ve Montajı ile Saç Kabin Yapılmasına ait Özel Teknik Şartname Dosyasının Hazırlanması İşi

Proje / Faaliyet Sorumlusu: Uğur GÖNDEM

Proje / Faaliyet Başlangıç-Bitiş Tarihi: 10/09/2008 -16/09/2008

Proje/Faaliyetin Gerçekleşen Baş.-Bitiş Tarihi : 10/09/2008 -16/09/2008

Proje / Faaliyetin Tanımı ve Kapsamı: 5216 sayılı Büyükşehir Belediye Kanunu ile Büyükşehir Belediyesi sınırları içerisinde kalan ilçe,belde ve orman köylerinin içme ve kullanma suyu ihtiyaçlarının karşılanması amacıyla açılan su sondaj kuyularına motopomp temini ve montajı ile saç kabin ve yapılmasında kullanılacak malzeme ve ekipmanların özelliklerine ait şartname dosyalarının hazırlanmasını kapsamaktadır.

Proje / Faaliyetin Amacı: 5216 sayılı Büyükşehir Belediye Kanunu ile Büyükşehir Belediyesi sınırları içerisinde kalan ilçe,belde ve orman köylerinin içme ve kullanma suyu ihtiyaçlarının karşılanmasını sağlamak amacıyla kuyuları işletmeye hazır hale getirilmesi.

Proje / Faaliyete İlişkin Yapılan Çalışmalar (2008 yılı için): Yapılan ve hazırlanan şartname dosyası tamamlanmıştır.

- Performans Göstergesi Değerlendirmesi:
  - Hedef:%100
  - Gerçekleşme: %100
  - Sapma %:
  - Sapma Nedenleri:

- Mali Kaynak İhtiyacı:
    - Hedef:%100
    - Gerçekleşme: %100
    - Sapma %:
    - Sapma Nedenleri

Proje / Faaliyetin Kısıtları ve Başarısını Etkileyen Risk Faktörleri:

Proje / Faaliyete İlişkin Gelecek Yıllar İçin Öngörülen Çalışmalar:

Sonuç: Hazırlanan dosya ihaleye çıkılmak üzere Ticaret İşleri Dairesi Başkanlığına gönderilmiştir.

Proje / Faaliyet Kodu: 34.06

Proje / Faaliyetin Adı: İzmir İli Aliağa İlçesi Helvacı Beldesi Su Sondaj Kuyusuna Motopomp Temini ve Montajı ile Saç Kabin ve Terhi Hattı İnşaatı Yapılmasına ait Özel Teknik Şartname Dosyasının Hazırlanması İşi

Proje / Faaliyet Sorumlusu: Uğur GÖNDEM – Murat AYAR

Proje / Faaliyet Başlangıç-Bitiş Tarihi: 2/01/2008 - 14/01/2008

Proje/Faaliyetin Gerçekleşen Baş.-Bitiş Tarihi : 2/01/2008 - 14/01/2008

Proje / Faaliyetin Tanımı ve Kapsamı: 5216 sayılı Büyükşehir Belediye Kanunu ile Büyükşehir Belediyesi sınırları içerisinde kalan ilçe,belde ve orman köylerinin içme ve kullanma suyu ihtiyaçlarının karşılanması amacıyla açılan su sondaj kuyularına motopomp temini ve montajı ile saç kabin ve terfi hattı inşaatı yapılmasında kullanılacak malzeme ve ekipmanların özelliklerine ait şartname dosyalarının hazırlanmasını kapsamaktadır.

Proje / Faaliyetin Amacı: 5216 sayılı Büyükşehir Belediye Kanunu ile Büyükşehir Belediyesi sınırları içerisinde kalan ilçe,belde ve orman köylerinin içme ve kullanma suyu ihtiyaçlarının karşılanmasını sağlamak amacıyla kuyuları işletmeye hazır hale getirilmesi.

Proje / Faaliyete İlişkin Yapılan Çalışmalar (2008 yılı için): Yapılan ve hazırlanan şartname dosyası tamamlanmıştır.

- Performans Göstergesi Değerlendirmesi:
    - Hedef:%100
    - Gerçekleşme: %100
    - Sapma %:
    - Sapma Nedenleri:
- Mali Kaynak İhtiyacı:
    - Hedef:%100
    - Gerçekleşme: %100
    - Sapma %:

- Sapma Nedenleri

Proje / Faaliyetin Kısıtları ve Başarısını Etkileyen Risk Faktörleri:

Proje / Faaliyete İlişkin Gelecek Yıllar İçin Öngörülen Çalışmalar:

Sonuç: Hazırlanan dosya ihaleye çıkılmak üzere Ticaret İşleri Dairesi Başkanlığına gönderilmiştir.

Proje / Faaliyet Kodu: 34.06

Proje / Faaliyetin Adı: İzmir İli Bayındır İlçesi Balcılar Köyü ile Çırpı Beldesi Hasköy Su Sondaj Kuyusuna Motopomp Temini ve Montajı ile Saç Kabin Yapılmasına ait Özel Teknik Şartname Dosyasının Hazırlanması İşi

Proje / Faaliyet Sorumlusu: Uğur GÖNDEM

Proje / Faaliyet Başlangıç-Bitiş Tarihi: 13/05/2008 - 23/05/2008

Proje/Faaliyetin Gerçekleşen Baş.-Bitiş Tarihi : 13/05/2008 - 23/05/2008

Proje / Faaliyetin Tanımı ve Kapsamı: 5216 sayılı Büyükşehir Belediye Kanunu ile Büyükşehir Belediyesi sınırları içerisinde kalan ilçe,belde ve orman köylerinin içme ve kullanma suyu ihtiyaçlarının karşılanması amacıyla açılan su sondaj kuyularına motopomp temini ve montajı ile saç kabin yapılmasında kullanılacak malzeme ve ekipmanların özelliklerine ait şartname dosyalarının hazırlanmasını kapsamaktadır.

Proje / Faaliyetin Amacı: 5216 sayılı Büyükşehir Belediye Kanunu ile Büyükşehir Belediyesi sınırları içerisinde kalan ilçe,belde ve orman köylerinin içme ve kullanma suyu ihtiyaçlarının karşılanmasını sağlamak amacıyla kuyuları işletmeye hazır hale getirilmesi.

Proje / Faaliyete İlişkin Yapılan Çalışmalar (2008 yılı için): Yapılan ve hazırlanan şartname dosyası tamamlanmıştır.

- Performans Göstergesi Değerlendirmesi:
  - Hedef:%100
  - Gerçekleşme: %100
  - Sapma %:
  - Sapma Nedenleri:
- Mali Kaynak İhtiyacı:
  - Hedef:%100
  - Gerçekleşme: %100
  - Sapma %:
  - Sapma Nedenleri

Proje / Faaliyetin Kısıtları ve Başarısını Etkileyen Risk Faktörleri:

Proje / Faaliyete İlişkin Gelecek Yıllar İçin Öngörülen Çalışmalar:

Sonuç: Hazırlanan dosya ihaleye çıkılmak üzere Ticaret İşleri Dairesi Başkanlığına gönderilmiştir.

Proje / Faaliyet Kodu: 34.06

Proje / Faaliyetin Adı: İzmir İli Torbalı ilçesi Çaybaşı Beldesi T2 ve Ç1 Su Sondaj Kuyusuna Motopomp Temini ve Montajı ile Saç Kabin Yapılmasına ait Özel Teknik Şartname Dosyasının Hazırlanması İşi

Proje / Faaliyet Sorumlusu: Uğur GÖNDEM

Proje / Faaliyet Başlangıç-Bitiş Tarihi: 01/09/2008 - 05/09/2008

Proje/Faaliyetin Gerçekleşen Baş.-Bitiş Tarihi : 01/09/2008 - 05/09/2008

Proje / Faaliyetin Tanımı ve Kapsamı: 5216 sayılı Büyükşehir Belediye Kanunu ile Büyükşehir Belediyesi sınırları içerisinde kalan ilçe,belde ve orman köylerinin içme ve kullanma suyu ihtiyaçlarının karşılanması amacıyla açılan su sondaj kuyularına motopomp temini ve montajı ile saç kabin yapılmasında kullanılacak malzeme ve ekipmanların özelliklerine ait şartname dosyalarının hazırlanmasını kapsamaktadır.

Proje / Faaliyetin Amacı: 5216 sayılı Büyükşehir Belediye Kanunu ile Büyükşehir Belediyesi sınırları içerisinde kalan ilçe,belde ve orman köylerinin içme ve kullanma suyu ihtiyaçlarının karşılanmasını sağlamak amacıyla kuyuları işletmeye hazır hale getirilmesi.

Proje / Faaliyete İlişkin Yapılan Çalışmalar (2008 yılı için): Yapılan ve hazırlanan şartname dosyası tamamlanmıştır.

- Performans Göstergesi Değerlendirmesi:
  - Hedef:%100
  - Gerçekleşme: %100
  - Sapma %:
  - Sapma Nedenleri:
- Mali Kaynak İhtiyacı:
  - Hedef:%100
  - Gerçekleşme: %100
  - Sapma %:
  - Sapma Nedenleri

Proje / Faaliyetin Kısıtları ve Başarısını Etkileyen Risk Faktörleri:

Proje / Faaliyete İlişkin Gelecek Yıllar İçin Öngörülen Çalışmalar:

Sonuç: Hazırlanan dosya ihaleye çıkılmak üzere Ticaret İşleri Dairesi Başkanlığına gönderilmiştir.

Proje / Faaliyet Kodu: 34.06

Proje / Faaliyetin Adı: İzmir İli Torbalı ilçesi Yazıbaşı Beldesi Su Sondaj Kuyusuna Motopomp Temini ve Montajı ile Saç Kabin Yapılmasına ait Özel Teknik Şartname Dosyasının Hazırlanması İşi

Proje / Faaliyet Sorumlusu: Uğur GÖNDEM

Proje / Faaliyet Başlangıç-Bitiş Tarihi: 17/12/2008 - 23/12/2008

Proje/Faaliyetin Gerçekleşen Baş.-Bitiş Tarihi : 17/12/2008 - 23/12/2008

Proje / Faaliyetin Tanımı ve Kapsamı: 5216 sayılı Büyükşehir Belediye Kanunu ile Büyükşehir Belediyesi sınırları içerisinde kalan ilçe,belde ve orman köylerinin içme ve kullanma suyu ihtiyaçlarının karşılanması amacıyla açılan su sondaj kuyularına motopomp temini ve montajı ile saç kabin yapılmasında kullanılacak malzeme ve ekipmanların özelliklerine ait şartname dosyalarının hazırlanmasını kapsamaktadır.

Proje / Faaliyetin Amacı: 5216 sayılı Büyükşehir Belediye Kanunu ile Büyükşehir Belediyesi sınırları içerisinde kalan ilçe,belde ve orman köylerinin içme ve kullanma suyu ihtiyaçlarının karşılanmasını sağlamak amacıyla kuyuları işletmeye hazır hale getirilmesi.

Proje / Faaliyete İlişkin Yapılan Çalışmalar (2008 yılı için): Yapılan ve hazırlanan şartname dosyası tamamlanmıştır.

- Performans Göstergesi Değerlendirmesi:
  - Hedef:%100
  - Gerçekleşme: %100
  - Sapma %:
  - Sapma Nedenleri:
- Mali Kaynak İhtiyacı:
  - Hedef:%100
  - Gerçekleşme: %100
  - Sapma %:
  - Sapma Nedenleri

Proje / Faaliyetin Kısıtları ve Başarısını Etkileyen Risk Faktörleri:

Proje / Faaliyete İlişkin Gelecek Yıllar İçin Öngörülen Çalışmalar:

Sonuç: Hazırlanan dosya ihaleye çıkılmak üzere Ticaret İşleri Dairesi Başkanlığına gönderilmiştir.

Proje / Faaliyet Kodu: 34.06.(01.13)

(Proje / Faaliyetin Adı: Menemen İlçesi Koyundere Beldesi İçmesuyu Şebeke ve İletim Hattı Projelerinin Hazırlanması

Proje / Faaliyet Sorumlusu: Su Proje Şube Müdürlüğü

Proje / Faaliyet Başlangıç-Bitiş Tarihi: 21.03.2008 / 18.07.2008
Proje / Faaliyetin Gerçekleşen Baş.-Bitiş Tarihi: 21.03.2008 / 18.07.2008
Proje / Faaliyetin Tanımı ve Kapsamı: Beldenin içmesuyu tesisi komple ele alınmıştır. 1000 mm Menemen Acil İletim Hattından beslenmesine yönelik olarak, Terfi Merkezleri, Terfi Hatları, Mevcut Depo Onarımı ve Şebeke hatlarının yapılması planlanmıştır.
Proje / Faaliyetin Amacı: Koyundere Beldesinin İçmesuyu ihtiyacının karşılanması, içmesuyu tesisinin yenilenerek su kaçakların kontrol altına alınması.
Proje / Faaliyete İlişkin Yapılan Çalışmalar (2008 yılı için): Proje çalışmaları süresi dahilinde tamamlandı.

- Performans Göstergesi Değerlendirmesi:
  - Hedef: %100
  - Gerçekleşme: %100
  - Sapma %:
  - Sapma Nedenleri
- Mali Kaynak İhtiyacı:
  - Hedef:%100
  - Gerçekleşme:%100
  - Sapma %:
  - Sapma Nedenleri

Proje / Faaliyetin Kısıtları ve Başarısını Etkileyen Risk Faktörleri:

Proje / Faaliyete İlişkin Gelecek Yıllar İçin Öngörülen Çalışmalar:İmalat Yapım İhalesi ve Çıkılması

Sonuç:Proje ve İhale Dosyaları Tamamlandı.

Proje / Faaliyet Kodu: 34.06.(01.13)
Proje / Faaliyetin Adı: Menemen İlçesi Asarlık Beldesi İçmesuyu Şebeke ve İletim Hattı Projelerinin Hazırlanması
Proje / Faaliyet Sorumlusu: Su Proje Şube Müdürlüğü
Proje / Faaliyet Başlangıç-Bitiş Tarihi: 21.03.2008 / 18.07.2008
Proje / Faaliyetin Gerçekleşen Baş.-Bitiş Tarihi: 21.03.2008 / 18.07.2008
Proje / Faaliyetin Tanımı ve Kapsamı: Beldenin içmesuyu tesisi komple ele alınmıştır. 1000 mm Menemen Acil İletim Hattından beslenmesine yönelik olarak, Terfi Merkezleri, Terfi Hatları, Mevcut Depo Onarımı ve Şebeke hatlarının yapılması planlanmıştır.

Proje / Faaliyetin Amacı: Asarlık Beldesinin İçmesuyu ihtiyacının karşılanması, içmesuyu tesisinin yenilenerek su kaçakların kontrol altına alınması.
Proje / Faaliyete İlişkin Yapılan Çalışmalar (2008 yılı için): Proje çalışmaları süresi dahilinde tamamlandı. Proje kabulü 12.09.2008 tarihinde yapıldı.

- Performans Göstergesi Değerlendirmesi:
  - Hedef: %100
  - Gerçekleşme: %100
  - Sapma %:
  - Sapma Nedenleri
- Mali Kaynak İhtiyacı:
  - Hedef:
  - Gerçekleşme:%100
  - Sapma %:
  - Sapma Nedenleri

Proje / Faaliyetin Kısıtları ve Başarısını Etkileyen Risk Faktörleri:

Proje / Faaliyete İlişkin Gelecek Yıllar İçin Öngörülen Çalışmalar: İmalat yapım İhalesi ve çıkılması
Sonuç: Proje ve İhale Dosyaları Tamamlandı.

Proje / Faaliyet Kodu: 34.06.(01.13)
Proje / Faaliyetin Adı: Menderes İlçesi Değirmendere Belediyesi ile Yeniköy Bahçecik Mahallesi, Bayındır ilçesi Çırpı Beldesi Hasköy Mahallesi ve Elifli Köyü İçmesuyu Şebeke Projelerinin Hazırlanması
Proje / Faaliyet Sorumlusu: Su Proje Şube Müdürlüğü
Proje / Faaliyet Başlangıç-Bitiş Tarihi: 14.04.2008 / 12.07.2008
Proje / Faaliyetin Gerçekleşen Baş.-Bitiş Tarihi: 14.04.2008 / 12.07.2008
Proje / Faaliyetin Tanımı ve Kapsamı: Beldelerin içmesuyu tesisleri komple ele alınarak, kuyu ve kaptaj'a yönelik iletim hatları, Yeni Depo, Mevcut Depo Onarımı ve Şebeke hatlarının projelendirilerek yapılması planlanmıştır.
Proje / Faaliyetin Amacı: Beldelerin İçmesuyu ihtiyacının karşılanması, içmesuyu tesislerinin yenilenerek su kaçakların kontrol altına alınması.
Proje / Faaliyete İlişkin Yapılan Çalışmalar (2008 yılı için): Proje çalışmaları süresi dahilinde tamamlandı. Proje kabulü 29.08.2008 tarihinde yapıldı.

- Performans Göstergesi Değerlendirmesi:
    - Hedef: %100
    - Gerçekleşme: %100
    - Sapma %:
    - Sapma Nedenleri
- Mali Kaynak İhtiyacı:
    - Hedef:
    - Gerçekleşme:
    - Sapma %:
    - Sapma Nedenleri

Proje / Faaliyetin Kısıtları ve Başarısını Etkileyen Risk Faktörleri:

Proje / Faaliyete İlişkin Gelecek Yıllar İçin Öngörülen Çalışmalar: İmalat Yapım İhalesi ve Çıkılması

Sonuç: Proje ve İhale Dosyaları Tamamlandı.

Proje / Faaliyet Kodu: 34.06.(01.13)
Proje / Faaliyetin Adı: Aliağa İlçesi 1 No'lu Gecekondu Önleme Bölgesi İçmesuyu Şebeke Projelerinin Hazırlanması
Proje / Faaliyet Sorumlusu: Su Proje Şube Müdürlüğü
Proje / Faaliyet Başlangıç-Bitiş Tarihi: 07.01.2008 / 05.04.2008
Proje / Faaliyetin Gerçekleşen Baş.-Bitiş Tarihi: 07.01.2008 / 19.03.2008
Proje / Faaliyetin Tanımı ve Kapsamı: Aliağa İlçesi 1 No'lu Gecekondu Önleme Bölgesinde yapılan toplu konutların içmesuyu şebeke projelerinin hazırlanması.
Proje / Faaliyetin Amacı: Toplu Konut Alanının içmesuyu ihtiyacının karşılanması.
Proje / Faaliyete İlişkin Yapılan Çalışmalar (2008 yılı için): Proje çalışmaları süresi dahilinde tamamlandı. Proje kabulü 24.04.2008 tarihinde yapıldı.

- Performans Göstergesi Değerlendirmesi:
    - Hedef: %100
    - Gerçekleşme: %100
    - Sapma %:
    - Sapma Nedenleri
- Mali Kaynak İhtiyacı:
    - Hedef:

- Gerçekleşme:
- Sapma %:
- Sapma Nedenleri

Proje / Faaliyetin Kısıtları ve Başarısını Etkileyen Risk Faktörleri:

Proje / Faaliyete İlişkin Gelecek Yıllar İçin Öngörülen Çalışmalar: İmalat Yapım İhalesi ve Çıkılması

Sonuç: Proje ve İhale Dosyaları Tamamlandı.

Proje / Faaliyet Kodu: 34.06.(01.13)
Proje / Faaliyetin Adı: Konak İlçesi III. Kısım Muhtelif Sokaklar İçmesuyu Şebeke Projelerinin Hazırlanması
Proje / Faaliyet Sorumlusu: Su Proje Şube Müdürlüğü
Proje / Faaliyet Başlangıç-Bitiş Tarihi: 19.11.2007 / 17.03.2008
Proje / Faaliyetin Gerçekleşen Baş.-Bitiş Tarihi: 19.11.2007 / 14.03.2008
Proje / Faaliyetin Tanımı ve Kapsamı: Konak İlçesi dahilinde sık sık arızalanarak su kaçaklarına neden olan şebekenin yenilenmesi için içmesuyu şebeke projelerinin yapılması.
Proje / Faaliyetin Amacı: İçmesuyu ihtiyacının karşılanması, içmesuyu tesislerinin yenilenerek su kaçakların kontrol altına alınması.
Proje / Faaliyete İlişkin Yapılan Çalışmalar (2008 yılı için): Proje çalışmaları süresi dahilinde tamamlandı. Proje kabulü 14.05.2008 tarihinde yapıldı.

- Performans Göstergesi Değerlendirmesi:
  - Hedef: %100
  - Gerçekleşme: %100
  - Sapma %:
  - Sapma Nedenleri
- Mali Kaynak İhtiyacı:
  - Hedef:
  - Gerçekleşme:
  - Sapma %:
  - Sapma Nedenleri

Proje / Faaliyetin Kısıtları ve Başarısını Etkileyen Risk Faktörleri:

Proje / Faaliyete İlişkin Gelecek Yıllar İçin Öngörülen Çalışmalar: İmalat Yapım İhalesi ve Çıkılması
Sonuç: Proje ve İhale Dosyaları Tamamlandı.

Proje / Faaliyet Kodu: 34.06.(01.13)
Proje / Faaliyetin Adı: Torbalı İlçesi Subaşı Beldesi, Kırbaş, Naime, Atalan, Göllüce, Bülbüldere Mahalleleri İçmesuyu Şebeke Projelerinin Hazırlanması
Proje / Faaliyet Sorumlusu: Su Proje Şube Müdürlüğü
Proje / Faaliyet Başlangıç-Bitiş Tarihi: 23.05.2008 / 19.09.2008
Proje / Faaliyetin Gerçekleşen Baş.-Bitiş Tarihi: 23.05.2008 / 19.09.2008
Proje / Faaliyetin Tanımı ve Kapsamı Belde ve köylerin içmesuyu tesisi komple ele alınmıştır. Bu proje kapsamında, açılan kuyulara yönelik, Terfi Merkezleri, Terfi Hatları, Mevcut Depo Onarımı ve Şebeke hatlarının yapılması planlanmıştır.
Proje / Faaliyetin Amacı: İçmesuyu ihtiyacının karşılanması, içmesuyu tesislerinin yenilenerek su kaçakların kontrol altına alınması.
Proje / Faaliyete İlişkin Yapılan Çalışmalar (2008 yılı için): Proje çalışmaları süresi dahilinde tamamlandı. Proje kabulü 23.02.2009 tarihinde yapıldı.

- Performans Göstergesi Değerlendirmesi:
  - Hedef: %100
  - Gerçekleşme: %100
  - Sapma %:
  - Sapma Nedenleri
- Mali Kaynak İhtiyacı:
  - Hedef: %100
  - Gerçekleşme: %100
  - Sapma %:
  - Sapma Nedenleri

Proje / Faaliyetin Kısıtları ve Başarısını Etkileyen Risk Faktörleri:
Proje / Faaliyete İlişkin Gelecek Yıllar İçin Öngörülen Çalışmalar: İmalat Yapım İhalesi ve Çıkılması
Sonuç: Proje ve İhale Dosyaları Tamamlandı.

Proje / Faaliyet Kodu: 34.06.(01.13)
Proje / Faaliyetin Adı: Menemen İlçesi Ulukent Beldesi İçmesuyu Şebeke Uygulama Projelerinin Hazırlanması

Proje / Faaliyet Sorumlusu: Su Proje Şube Müdürlüğü
Proje / Faaliyet Başlangıç-Bitiş Tarihi: 11.10.2007 / 17.02.2008
Proje / Faaliyetin Gerçekleşen Baş.-Bitiş Tarihi: 11.10.2007 / 15.02.2008
Proje / Faaliyetin Tanımı ve Kapsamı: Beldenin içmesuyu tesisi komple ele alınmıştır. 1000 mm Menemen Acil İletim Hattından beslenmesine yönelik olarak, Terfi Merkezleri, Terfi Hatları, Mevcut Depo Onarımı ve Şebeke hatlarının yapılması planlanmıştır.
Proje / Faaliyetin Amacı: Ulukent Beldesinin İçmesuyu ihtiyacının karşılanması, içmesuyu tesisinin yenilenerek su kaçakların kontrol altına alınması.
Proje / Faaliyete İlişkin Yapılan Çalışmalar (2008 yılı için): Proje çalışmaları süresi dahilinde tamamlandı. Proje kabulü 18.04.2008 tarihinde yapıldı.

- Performans Göstergesi Değerlendirmesi:
  - Hedef: %100
  - Gerçekleşme: %100
  - Sapma %:
  - Sapma Nedenleri
- Mali Kaynak İhtiyacı:
  - Hedef: %100
  - Gerçekleşme:100
  - Sapma %:
  - Sapma Nedenleri

Proje / Faaliyetin Kısıtları ve Başarısını Etkileyen Risk Faktörleri:

Proje / Faaliyete İlişkin Gelecek Yıllar İçin Öngörülen Çalışmalar: İmalat Yapım İhalesi ve Çıkılması
Sonuç: Proje ve İhale Dosyaları Tamamlandı.

Proje / Faaliyet Kodu: 34.06.(01.13)
Proje / Faaliyetin Adı: Aliağa İlçesi Helvacı Beldesi İçmesuyu Şebeke ve İletim Hattı Uygulama Projelerinin Hazırlanması
Proje / Faaliyet Sorumlusu: Su Proje Şube Müdürlüğü
Proje / Faaliyet Başlangıç-Bitiş Tarihi: 25.02.2008 / 24.05.2008
Proje / Faaliyetin Gerçekleşen Baş.-Bitiş Tarihi: 25.02.2008 / 21.05.2008
Proje / Faaliyetin Tanımı ve Kapsamı: Beldenin içmesuyu tesisi komple ele alınmıştır. Bu proje kapsamında kuyulara yönelik, Terfi Merkezi, Terfi Hattı, ve Şebeke hatlarının yapılması planlanmıştır.

Proje / Faaliyetin Amacı: Helvacı Beldesinin İçmesuyu ihtiyacının karşılanması, içmesuyu tesisinin yenilenerek su kaçakların kontrol altına alınması.
Proje / Faaliyete İlişkin Yapılan Çalışmalar (2008 yılı için): Proje çalışmaları süresi dahilinde tamamlandı. Proje kabulü 16.07.2008 tarihinde yapıldı.

- Performans Göstergesi Değerlendirmesi:
  - Hedef: %100
  - Gerçekleşme: %100
  - Sapma %:
  - Sapma Nedenleri
- Mali Kaynak İhtiyacı:
  - Hedef: %100
  - Gerçekleşme: %100
  - Sapma %:
  - Sapma Nedenleri

Proje / Faaliyetin Kısıtları ve Başarısını Etkileyen Risk Faktörleri:

Proje / Faaliyete İlişkin Gelecek Yıllar İçin Öngörülen Çalışmalar: İmalat Yapım İhalesi ve Çıkılması
Sonuç: Proje ve İhale Dosyaları Tamamlandı.

Proje / Faaliyet Kodu: 34.06.(01.13)
Proje / Faaliyetin Adı: Torbalı İlçesi Pancar Beldesi İçmesuyu Şebeke ve İletim Hattı Uygulama Projelerinin Hazırlanması
Proje / Faaliyet Sorumlusu: Su Proje Şube Müdürlüğü
Proje / Faaliyet Başlangıç-Bitiş Tarihi: 26.12.2008 / 24.04.2009
Proje / Faaliyetin Gerçekleşen Baş.-Bitiş Tarihi: 26.12.2008 / ……..
Proje / Faaliyetin Tanımı ve Kapsamı: Beldenin içmesuyu tesisi komple ele alınmıştır. Bu proje kapsamında kuyulara yönelik, Terfi Merkezi, Terfi Hattı, ve Şebeke hatlarının yapılması planlanmıştır.
Proje / Faaliyetin Amacı: Pancar beldesinin içmesuyu ihtiyacının karşılanması, içmesuyu tesisinin yenilenerek su kaçakların kontrol altına alınması.
Proje / Faaliyete İlişkin Yapılan Çalışmalar (2008 yılı için): Proje çalışmaları devam ediyor.

- Performans Göstergesi Değerlendirmesi:
  - Hedef: %50

  - Gerçekleşme: %50
  - Sapma %:
  - Sapma Nedenleri
- Mali Kaynak İhtiyacı:
  - Hedef:
  - Gerçekleşme:
  - Sapma %:
  - Sapma Nedenleri

Proje / Faaliyetin Kısıtları ve Başarısını Etkileyen Risk Faktörleri:

Proje / Faaliyete İlişkin Gelecek Yıllar İçin Öngörülen Çalışmalar: İmalat Yapım İhalesi ve Çıkılması
Sonuç:

Proje / Faaliyet Kodu: 34.06.(01.13)
Proje / Faaliyetin Adı: Kemalpaşa İlçesi Armutlu ve Ulucak Beldeleri İçmesuyu Şebeke ve İletim Hattı Uygulama Projelerinin Hazırlanması
Proje / Faaliyet Sorumlusu: Su Proje Şube Müdürlüğü
Proje / Faaliyet Başlangıç-Bitiş Tarihi: 31.10.2008 / 27.02.2009
Proje / Faaliyetin Gerçekleşen Baş.-Bitiş Tarihi: 31.10.2008 / 27.02.2009
Proje / Faaliyetin Tanımı ve Kapsamı: Beldelerin içmesuyu tesisi komple ele alınmıştır. Bu proje kapsamında kuyulara yönelik, Terfi Merkezi, Terfi Hattı, ve Şebeke hatlarının yapılması planlanmıştır.
Proje / Faaliyetin Amacı: İçmesuyu ihtiyacının karşılanması, içmesuyu tesisinin yenilenerek su kaçakların kontrol altına alınması.
Proje / Faaliyete İlişkin Yapılan Çalışmalar (2008 yılı için): Proje çalışmaları devam ediyor.

- Performans Göstergesi Değerlendirmesi:
  - Hedef: % 75
  - Gerçekleşme: %75
  - Sapma %:
  - Sapma Nedenleri
- Mali Kaynak İhtiyacı:
  - Hedef:
  - Gerçekleşme:
  - Sapma %:

- Sapma Nedenleri

Proje / Faaliyetin Kısıtları ve Başarısını Etkileyen Risk Faktörleri:

Proje / Faaliyete İlişkin Gelecek Yıllar İçin Öngörülen Çalışmalar: İmalat Yapım İhalesi ve Çıkılması
Sonuç:

Proje / Faaliyet Kodu: 34.06.(01.13)
Proje / Faaliyetin Adı: Kemalpaşa İlçesi Ören ile Bağyurdu Beldeleri ve Halilbeyli Mahallesi İçmesuyu Şebeke ve İletim Hattı Uygulama Projelerinin Hazırlanması
Proje / Faaliyet Sorumlusu: Su Proje Şube Müdürlüğü
Proje / Faaliyet Başlangıç-Bitiş Tarihi: 03.11.2008 / 02.03.2009
Proje / Faaliyetin Gerçekleşen Baş.-Bitiş Tarihi: 03.11.2008 / 25.02.2009
Proje / Faaliyetin Tanımı ve Kapsamı: Beldelerin içmesuyu tesisi komple ele alınmıştır. Bu proje kapsamında kuyulara yönelik, Terfi Merkezi, Terfi Hattı, ve Şebeke hatlarının yapılması planlanmıştır.
Proje / Faaliyetin Amacı: İçmesuyu ihtiyacının karşılanması, içmesuyu tesisinin yenilenerek su kaçakların kontrol altına alınması.
Proje / Faaliyete İlişkin Yapılan Çalışmalar (2008 yılı için): Proje çalışmaları devam ediyor.

- Performans Göstergesi Değerlendirmesi:
  - Hedef: % 75
  - Gerçekleşme: % 75
  - Sapma %:
  - Sapma Nedenleri
- Mali Kaynak İhtiyacı:
  - Hedef:
  - Gerçekleşme:
  - Sapma %:
  - Sapma Nedenleri

Proje / Faaliyetin Kısıtları ve Başarısını Etkileyen Risk Faktörleri:

Proje / Faaliyete İlişkin Gelecek Yıllar İçin Öngörülen Çalışmalar: İmalat Yapım İhalesi ve Çıkılması
Sonuç:

Proje / Faaliyet Kodu: 34.06.(01.13)

Proje / Faaliyetin Adı: Kemalpaşa İlçesi ile Örnekköy Mahallesi ve Yukarıkızılca Beldesi İçmesuyu Şebeke ve İletim Hattı Uygulama Projelerinin Hazırlanması

Proje / Faaliyet Sorumlusu: Su Proje Şube Müdürlüğü

Proje / Faaliyet Başlangıç-Bitiş Tarihi: 31.10.2008 / 27.02.2009

Proje / Faaliyetin Gerçekleşen Baş.-Bitiş Tarihi: 31.10.2008 / 25.02.2009

Proje / Faaliyetin Tanımı ve Kapsamı: Beldelerin içmesuyu tesisi komple ele alınmıştır. Bu proje kapsamında kaynak ve kuyulara yönelik, Terfi Merkezi, Terfi Hattı, ve Şebeke hatlarının yapılması planlanmıştır.

Proje / Faaliyetin Amacı: İçmesuyu ihtiyacının karşılanması, içmesuyu tesisinin yenilenerek su kaçakların kontrol altına alınması.

Proje / Faaliyete İlişkin Yapılan Çalışmalar (2008 yılı için): Proje çalışmaları devam ediyor.

- Performans Göstergesi Değerlendirmesi:
  - Hedef: % 75
  - Gerçekleşme: % 75
  - Sapma %:
  - Sapma Nedenleri
- Mali Kaynak İhtiyacı:
  - Hedef:
  - Gerçekleşme:
  - Sapma %:
  - Sapma Nedenleri

Proje / Faaliyetin Kısıtları ve Başarısını Etkileyen Risk Faktörleri:

Proje / Faaliyete İlişkin Gelecek Yıllar İçin Öngörülen Çalışmalar: İmalat Yapım İhalesi ve Çıkılması

Sonuç:

Proje / Faaliyet Kodu: 34.06.(01.16)

Proje / Faaliyetin Adı: Urla İçmeler Yüksek Teknoloji Enstitüsü Kuyu Suyundaki Demir Ve Mangan Giderimi İçin İçme Suyu Arıtma Sistemi Temini ve Montajı İşinin Anahtar Teslimi Yapımı

Proje / Faaliyet Sorumlusu: Su Proje Şube Müdürlüğü

Proje / Faaliyet Başlangıç-Bitiş Tarihi :31.10.2007/28.02.2008

Proje / Faaliyetin Tanımı ve Kapsamı: 5216 sayılı Büyükşehir Belediye Kanunu ile Büyükşehir Belediyesi sınırları içerisinde kalan ilçe, belde ve orman köylerine ait içme ve kullanma suyunun İnsani Tüketim Amaçlı Sular Hakkındaki Yönetmeliğe uygun hale getirilmesi etüt ve plan, proje şartname dosyalarının hazırlanmasını kapsamaktadır.
Proje / Faaliyete İlişkin Yapılan Çalışmalar (2008 yılı için): Yapılan ve hazırlanan etüt,proje ve şartname dosyası tamamlanmıştır.
Sonuç: Hazırlanan dosya ihaleye çıkılmak üzere Ticaret İşleri Dairesi Başkanlığına gönderilmiştir.

- Performans Göstergesi Değerlendirmesi:
  - Hedef:%100
  - Gerçekleşme: %100
  - Sapma %:
  - Sapma Nedenleri:
- Mali Kaynak İhtiyacı:
  - Hedef: %100
  - Gerçekleşme: %100
  - Sapma %:
  - Sapma Nedenleri

Proje / Faaliyetin Kısıtları ve Başarısını Etkileyen Risk Faktörleri:
Proje / Faaliyete İlişkin Gelecek Yıllar İçin Öngörülen Çalışmalar:
Sonuç: İş tamamlandı.

Proje / Faaliyet Kodu: 34.06.(01.16)
Proje / Faaliyetin Adı: Torbalı İlçesi Ormanköy Köyü Kuyu Suyundaki Demir Ve Mangan Giderimi İçin İçme Suyu Arıtma Sistemi Temini Ve Montajı İşinin Anahtar Teslimi Yapımı
Proje / Faaliyet Sorumlusu: Su Proje Şube Müdürlüğü
Proje / Faaliyet Başlangıç-Bitiş Tarihi: 25.06.2007 /27.05.2008
Proje / Faaliyetin Tanımı ve Kapsamı: 5216 sayılı Büyükşehir Belediye Kanunu ile Büyükşehir Belediyesi sınırları içerisinde kalan ilçe, belde ve orman köylerine ait içme ve kullanma suyunun İnsani Tüketim Amaçlı Sular Hakkındaki Yönetmeliğe uygun hale getirilmesi etüt ve plan, proje şartname dosyalarının hazırlanmasını kapsamaktadır.
Proje / Faaliyete İlişkin Yapılan Çalışmalar (2008 yılı için): Yapılan ve hazırlanan etüt,proje ve şartname dosyası tamamlanmıştır.
Sonuç: Hazırlanan dosya ihaleye çıkılmak üzere Ticaret İşleri Dairesi Başkanlığına gönderilmiştir.

- Performans Göstergesi Değerlendirmesi:
  - Hedef: %100
  - Gerçekleşme: %100
  - Sapma %:
  - Sapma Nedenleri:
- Mali Kaynak İhtiyacı:
  - Hedef: %100
  - Gerçekleşme: %100
  - Sapma %:
  - Sapma Nedenleri

Proje / Faaliyetin Kısıtları ve Başarısını Etkileyen Risk Faktörleri:

Proje / Faaliyete İlişkin Gelecek Yıllar İçin Öngörülen Çalışmalar:

Sonuç: İş tamamlandı.

Proje / Faaliyet Kodu: 34.06.(01.16)

Proje / Faaliyetin Adı: Bayındır İlçesi Kızılcaağaç Köyü Kuyu Suyundaki Demir Ve Mangan Giderimi İçin İçme Suyu Arıtma Sistemi Temini Ve Montajı İşinin Anahtar Teslimi Yapımı

Proje / Faaliyet Sorumlusu: Su Proje Şube Müdürlüğü

Proje / Faaliyet Başlangıç-Bitiş Tarihi02.04.2007 / 27.05.2008

Proje / Faaliyetin Tanımı ve Kapsamı: 5216 sayılı Büyükşehir Belediye Kanunu ile Büyükşehir Belediyesi sınırları içerisinde kalan ilçe, belde ve orman köylerine ait içme ve kullanma suyunun İnsani Tüketim Amaçlı Sular Hakkındaki Yönetmeliğe uygun hale getirilmesi etüt ve plan, proje şartname dosyalarının hazırlanmasını kapsamaktadır.

Proje / Faaliyete İlişkin Yapılan Çalışmalar (2008 yılı için): Yapılan ve hazırlanan etüt,proje ve şartname dosyası tamamlanmıştır.

Sonuç: Hazırlanan dosya ihaleye çıkılmak üzere Ticaret İşleri Dairesi Başkanlığına gönderilmiştir.

- Performans Göstergesi Değerlendirmesi:
  - Hedef: %100
  - Gerçekleşme: %100
  - Sapma %:
  - Sapma Nedenleri:
- Mali Kaynak İhtiyacı:
  - Hedef: %100
  - Gerçekleşme: %100
  - Sapma %:
  - Sapma Nedenleri

Proje / Faaliyetin Kısıtları ve Başarısını Etkileyen Risk Faktörleri:
Proje / Faaliyete İlişkin Gelecek Yıllar İçin Öngörülen Çalışmalar:
Sonuç: İş tamamlandı.

Proje / Faaliyet Kodu34.06 (01.16)

Proje / Faaliyetin Adı: Bornova İlçesi Karaçam Köyü Kuyu Suyundaki Demir Ve Mangan Giderimi İçin İçme Suyu Arıtma Sistemi Temini Ve Montajı İşinin Anahtar Teslimi Yapımı
Proje / Faaliyet Sorumlusu: Su Proje Şube Müdürlüğü
Proje / Faaliyet Başlangıç-Bitiş Tarihi: 28.10.2008 / 04.11.2008
Proje / Faaliyetin Tanımı ve Kapsamı: 5216 sayılı Büyükşehir Belediye Kanunu ile Büyükşehir Belediyesi sınırları içerisinde kalan ilçe,belde ve orman köylerine ait içme ve kullanma suyunun İnsani Tüketim Amaçlı Sular Hakkındaki Yönetmeliğe uygun hale getirilmesi etüt ve plan, proje şartname dosyalarının hazırlanmasını kapsamaktadır.
Proje / Faaliyete İlişkin Yapılan Çalışmalar (2008 yılı için): Yapılan ve hazırlanan etüt,proje ve şartname dosyası tamamlanmıştır.
Sonuç: Hazırlanan dosya ihaleye çıkılmak üzere Ticaret İşleri Dairesi Başkanlığına gönderilmiştir.

- Performans Göstergesi Değerlendirmesi:
  - Hedef: %100
  - Gerçekleşme: %100
  - Sapma %:
  - Sapma Nedenleri:
- Mali Kaynak İhtiyacı:
  - Hedef: %100
  - Gerçekleşme:-
  - Sapma %:
  - Sapma Nedenleri: Teknik şartnameye uygun olarak yapılmadığından herhangi bir ödeme yapılmamıştır.

Proje / Faaliyetin Kısıtları ve Başarısını Etkileyen Risk Faktörleri:
Proje / Faaliyete İlişkin Gelecek Yıllar İçin Öngörülen Çalışmalar:
Sonuç: İş tamamlandı.

Proje / Faaliyet Kodu: 34.06.(01.16)

Proje / Faaliyetin Adı: Bornova İlçesi Çiçekli Köyü Kuyu Suyunda Arsenik Giderimi İçin İçme Suyu Arıtma Sistemi Temini Ve Montajı İşinin Anahtar Teslimi Yapımı
Proje / Faaliyet Sorumlusu: Su Proje Şube Müdürlüğü
Proje / Faaliyet Başlangıç-Bitiş Tarihi: 04.11.2008 / 10.11.2008

Proje / Faaliyetin Tanımı ve Kapsamı: 5216 sayılı Büyükşehir Belediye Kanunu ile Büyükşehir Belediyesi sınırları içerisinde kalan ilçe,belde ve orman köylerine ait içme ve kullanma suyunun İnsani Tüketim Amaçlı Sular Hakkındaki Yönetmeliğe uygun hale getirilmesi etüt ve plan, proje şartname dosyalarının hazırlanmasını kapsamaktadır.

Proje / Faaliyete İlişkin Yapılan Çalışmalar (2008 yılı için): Yapılan ve hazırlanan etüt,proje ve şartname dosyası tamamlanmıştır.

Sonuç: Hazırlanan dosya ihaleye çıkılmak üzere Ticaret İşleri Dairesi Başkanlığına gönderilmiştir. Sözleşmesi imzalanmış çalışmaları devam etmektedir.

- Performans Göstergesi Değerlendirmesi:
  - Hedef: %100
  - Gerçekleşme: %100
  - Sapma %:
  - Sapma Nedenleri:
- Mali Kaynak İhtiyacı:
  - Hedef: %100
  - Gerçekleşme:-
  - Sapma %:
  - Sapma Nedenleri

Proje / Faaliyetin Kısıtları ve Başarısını Etkileyen Risk Faktörleri:

Proje / Faaliyete İlişkin Gelecek Yıllar İçin Öngörülen Çalışmalar:

Sonuç: İş tamamlandı.

Proje / Faaliyet Kodu: 02.01

Proje / Faaliyetin Adı: İzmir İli Pancar Beldesi ve Yeni Bulgurca Yerleşim Yerlerinin Mevcut Atıksu Şebekelerinin Tespiti, Yeni Atıksu Şebeke ve Arıtma Tesisine Bağlantı Projelerinin Hazırlanması

Proje / Faaliyet Sorumlusu: Kanal Proje Şube Müdürlüğü

Proje / Faaliyet Başlangıç-Bitiş Tarihi: 18.01. 2008 / 15.07.2008

Proje / Faaliyetin Gerçekleşen Baş.-Bitiş Tarihi: 18.01. 2008 / 15.07.2008

Proje / Faaliyetin Tanımı ve Kapsamı: İzmir İli Pancar Beldesi ve Yeni Bulgurca Yerleşim Yerlerinin Mevcut Atıksu Şebekelerinin Tespiti, Yeni Atıksu Şebeke ve Arıtma Tesisine Bağlantı Projelerinin Hazırlanması / 6,5 km Toplayıcı Hat ve 24,5 km Şebeke Hattı

Proje / Faaliyetin Amacı: Yapım İhalesine Esas Uygulama Projelerinin Hazırlanması

Proje / Faaliyete İlişkin Yapılan Çalışmalar (2008 yılı için): Proje Raporları ve Uygulama Proje Çalışmaları Tamamlandı.

- Performans Göstergesi Değerlendirmesi:

- Hedef:%100
- Gerçekleşme: %100
- Sapma %:
- Sapma Nedenleri

- Mali Kaynak İhtiyacı:
  - Hedef: %100
  - Gerçekleşme: %100
  - Sapma %:
  - Sapma Nedenleri

Proje / Faaliyetin Kısıtları ve Başarısını Etkileyen Risk Faktörleri:

Proje / Faaliyete İlişkin Gelecek Yıllar İçin Öngörülen Çalışmalar: İnşaatının Tamamlanması

Sonuç: Proje Tamamlandı

Proje / Faaliyet Kodu: 02.01

Proje / Faaliyetin Adı: İzmir ili Bayındır İlçesi Çırpı Beldesi Arıkbaşı ve Hasköy Havuzbaşı Köyleri Yerleşim Alanlarının Mevcut Atıksu Şebeke Hatlarının Tespiti İle Yeni Atıksu Şebeke Projelerinin Hazırlanması

Proje / Faaliyet Sorumlusu: Kanal Proje Şube Müdürlüğü

Proje / Faaliyet Başlangıç-Bitiş Tarihi: 18.04. 2008 / 11.02.2009

Proje / Faaliyetin Gerçekleşen Baş.-Bitiş Tarihi: 18.04. 2008 / -

Proje / Faaliyetin Tanımı ve Kapsamı: İzmir ili Bayındır İlçesi Çırpı Beldesi Arıkbaşı ve Hasköy Havuzbaşı Köyleri Yerleşim Alanlarının Mevcut Atıksu Şebeke Hatlarının Tespiti İle Yeni Atıksu Şebeke Projelerinin Hazırlanması / 74 km Şebeke Hattı ve 1 Adet Terfi Merkezi
Proje / Faaliyetin Amacı: Yapım İhalesine Esas Uygulama Projelerinin Hazırlanması

Proje / Faaliyete İlişkin Yapılan Çalışmalar (2008 yılı için): Proje Çalışmaları Devam Ediyor.

- Performans Göstergesi Değerlendirmesi:
  - Hedef: %100
  - Gerçekleşme: Projesi devam ediyor.
  - Sapma %:
  - Sapma Nedenleri:
- Mali Kaynak İhtiyacı:
  - Hedef: %100
  - Gerçekleşme:
  - Sapma %:
  - Sapma Nedenleri:

Proje / Faaliyetin Kısıtları ve Başarısını Etkileyen Risk Faktörleri:

Proje / Faaliyete İlişkin Gelecek Yıllar İçin Öngörülen Çalışmalar: Projelerinin Tamamlanması

Sonuç: Proje devam ediyor.

KANAL PROJE ŞUBE MÜDÜRLÜĞÜ

PROJE / FAALİYETLERE İLİŞKİN BİLGİLER

Proje / Faaliyet Kodu: 02.01

Proje / Faaliyetin Adı: Menderes İlçesi Çileme ve Sancaklı Köyleri Mevcut Kanalizasyon Şebekelerinin Tesbiti ve Kanalizasyon Uygulama Projelerinin Hazırlanması

Proje / Faaliyet Sorumlusu: Kanal Proje Şube Müdürlüğü

Proje / Faaliyet Başlangıç-Bitiş Tarihi: 11.07. 2008 / 08.10.2008

Proje / Faaliyetin Gerçekleşen Baş.-Bitiş Tarihi: 11.07. 2008 / 07.11.2008

Proje / Faaliyetin Tanımı ve Kapsamı: Menderes İlçesi Çileme ve Sancaklı Köyleri Mevcut Kanalizasyon Şebekelerinin Tesbiti ve Kanalizasyon Uygulama Projelerinin Hazırlanması / 10 km Kanalizasyon Hattı , 11 km Mevcut Hat Tesbiti

Proje / Faaliyetin Amacı: Yapım İhalesine Esas Uygulama Projelerinin Hazırlanması

Proje / Faaliyete İlişkin Yapılan Çalışmalar (2008 yılı için): Proje Raporları ve Uygulama Proje Çalışmaları Tamamlandı.

- Performans Göstergesi Değerlendirmesi:
  - Hedef: %100
  - Gerçekleşme: %100
  - Sapma %:
  - Sapma Nedenleri
- Mali Kaynak İhtiyacı:
  - Hedef: %100
  - Gerçekleşme: %100
  - Sapma %:
  - Sapma Nedenleri

Proje / Faaliyetin Kısıtları ve Başarısını Etkileyen Risk Faktörleri:

Proje / Faaliyete İlişkin Gelecek Yıllar İçin Öngörülen Çalışmalar: İnşaatının Tamamlanması

Sonuç: Proje Tamamlandı

Proje / Faaliyet Kodu: 02.01

Proje / Faaliyetin Adı: İzmir İli Aliağa İlçesi Atıksu Arıtma Tesisi Alanının Jeoteknik Etüd Raporunun Hazırlanması

Proje / Faaliyet Sorumlusu: Kanal Proje Şube Müdürlüğü

Proje / Faaliyet Başlangıç-Bitiş Tarihi: 30.05. 2008 / 23.06.2008

Proje / Faaliyetin Gerçekleşen Baş.-Bitiş Tarihi: 30.05. 2008 / 23.06.2008

Proje / Faaliyetin Tanımı ve Kapsamı: İzmir İli Aliağa İlçesi Atıksu Arıtma Tesisi Alanının Jeoteknik Etüd Raporunun Hazırlanması /

Proje / Faaliyetin Amacı: Yapım İhalesine Esas Uygulama Projelerinin Hazırlanması

Proje / Faaliyete İlişkin Yapılan Çalışmalar (2008 yılı için): Proje Raporları Tamamlandı.

- Performans Göstergesi Değerlendirmesi:
  - Hedef: %100
  - Gerçekleşme: %100
  - Sapma %:
  - Sapma Nedenleri
- Mali Kaynak İhtiyacı:
  - Hedef: %100
  - Gerçekleşme: %100
  - Sapma %:
  - Sapma Nedenleri

Proje / Faaliyetin Kısıtları ve Başarısını Etkileyen Risk Faktörleri:

Proje / Faaliyete İlişkin Gelecek Yıllar İçin Öngörülen Çalışmalar: Aliağa Atıksu Arıtma Tesisi'nin inşaat çalışmaları başlamıştır.

Sonuç: Proje Tamamlandı

Proje / Faaliyet Kodu: 02.01

Proje / Faaliyetin Adı: İzmir İli Yenifoça İlçesi Atıksu Arıtma Tesisi Alanının İmar Planına Esas Jeoojik-Jeoteknik Raporunun Hazırlanması

Proje / Faaliyet Sorumlusu: Kanal Proje Şube Müdürlüğü

Proje / Faaliyet Başlangıç-Bitiş Tarihi: 12.08.2008 / 20.09.2008

Proje / Faaliyetin Gerçekleşen Baş.-Bitiş Tarihi: 12.08. 2008 / -

Proje / Faaliyetin Tanımı ve Kapsamı: İzmir İli Yenifoça İlçesi Atıksu Arıtma Tesisi Alanının İmar Planına Esas Jeoojik-Jeoteknik Raporunun Hazırlanması / 75m zemin sondaj ve lab. Deneyleri

Proje / Faaliyetin Amacı: Yapım İhalesine Esas Uygulama Projelerinin Hazırlanması

Proje / Faaliyete İlişkin Yapılan Çalışmalar (2008 yılı için): Proje Rapor çalışmaları devam ediyor (Bayındırlık Bölge Müdürlüğü'nde onay aşamasında).

- Performans Göstergesi Değerlendirmesi:
  - Hedef: %100
  - Gerçekleşme: Bayındırlık Bölge Müdürlüğü'nde onay aşamasında
  - Sapma :
  - Sapma Nedenleri:
- Mali Kaynak İhtiyacı:
  - Hedef: %100
  - Gerçekleşme:
  - Sapma %:
  - Sapma Nedenleri

Proje / Faaliyetin Kısıtları ve Başarısını Etkileyen Risk Faktörleri:

Proje / Faaliyete İlişkin Gelecek Yıllar İçin Öngörülen Çalışmalar: Projenin tamamlanması.

Sonuç: Proje devam ediyor.

Proje / Faaliyet Kodu: 02.01

Proje / Faaliyetin Adı: İzmir İli Aliağa İlçesi Atıksu Arıtma Tesisi Alanının İmar Planına Esas Jeoojik-Jeoteknik Etüd Raporunun Hazırlanması

Proje / Faaliyet Sorumlusu: Kanal Proje Şube Müdürlüğü

Proje / Faaliyet Başlangıç-Bitiş Tarihi: 07.10.2008 / 06.11.2008

Proje / Faaliyetin Gerçekleşen Baş.-Bitiş Tarihi: 07.10.2008 / 06.11.2008

Proje / Faaliyetin Tanımı ve Kapsamı: İzmir İli Aliağa İlçesi Atıksu Arıtma Tesisi Alanının İmar Planına Esas Jeoojik-Jeoteknik Etüd Raporunun Hazırlanması / Jeol. Hatlar jeol. Kesit,imar pl. Esas jeol-jet. Rapor hz.

Proje / Faaliyetin Amacı: Yapım İhalesine Esas Uygulama Projelerinin Hazırlanması

Proje / Faaliyete İlişkin Yapılan Çalışmalar (2008 yılı için): Proje Raporları Tamamlandı.

- Performans Göstergesi Değerlendirmesi:
  - Hedef: %100

- Gerçekleşme: %100
- Sapma %:
- Sapma Nedenleri

- Mali Kaynak İhtiyacı:
  - Hedef: %100
  - Gerçekleşme: %100
  - Sapma %:
  - Sapma Nedenleri

Proje / Faaliyetin Kısıtları ve Başarısını Etkileyen Risk Faktörleri:

Proje / Faaliyete İlişkin Gelecek Yıllar İçin Öngörülen Çalışmalar: Aliağa Atıksu Arıtma Tesisi'nin inşaat çalışmaları başlamıştır.

Sonuç: Proje Tamamlandı

Proje / Faaliyet Kodu: 02.02

Proje / Faaliyetin Adı: İzmir İli Yelki Beldesi İmar Planlı Yerlerdeki Çamlıçay ve Köyiçi Derelerinin Düzenleme Projelerinin Hazırlanması

Proje / Faaliyet Sorumlusu: Kanal Proje Şube Müdürlüğü

Proje / Faaliyet Başlangıç-Bitiş Tarihi: 18.01.2008 / 16.04.2008

Proje / Faaliyetin Gerçekleşen Baş.-Bitiş Tarihi: 18.01.2008 / 15.04.2008

Proje / Faaliyetin Tanımı ve Kapsamı: İzmir İli Yelki Beldesi İmar Planlı Yerlerdeki Çamlıçay ve Köyiçi Derelerinin Düzenleme Projelerinin Hazırlanması işi / 8,35 km

Proje / Faaliyetin Amacı: Yapım İhalesine Esas Uygulama Projelerinin Hazırlanması

Proje / Faaliyete İlişkin Yapılan Çalışmalar (2008 yılı için): Proje Raporları ve Uygulama Proje Çalışmaları Tamamlandı.

- Performans Göstergesi Değerlendirmesi:
  - Hedef: %100
  - Gerçekleşme: %100
  - Sapma %:
  - Sapma Nedenleri
- Mali Kaynak İhtiyacı:
  - Hedef: %100
  - Gerçekleşme: %100
  - Sapma %:
  - Sapma Nedenleri

Proje / Faaliyetin Kısıtları ve Başarısını Etkileyen Risk Faktörleri: Proje Müellefinin Neden Olabileceği Gecikmeler

Proje / Faaliyete İlişkin Gelecek Yıllar İçin Öngörülen Çalışmalar: İnşaatının Tamamlanması

Sonuç: Proje Tamamlandı

Proje / Faaliyet Kodu: 02.02

Proje / Faaliyetin Adı: İzmir İli Bornova İlçesi Piçi Deresi İmar Planlı Alanlardan Geçen Bölümlerinin Dere Düzenleme Projelerinin Hazırlanması

Proje / Faaliyet Sorumlusu: Kanal Proje Şube Müdürlüğü

Proje / Faaliyet Başlangıç-Bitiş Tarihi: 11.02.2008 / 10.05.2008

Proje / Faaliyetin Gerçekleşen Baş.-Bitiş Tarihi: 11.02.2008 / 10.05.2008

Proje / Faaliyetin Tanımı ve Kapsamı: İzmir İli Bornova İlçesi Piçi Deresi İmar Planlı Alanlardan Geçen Bölümlerinin Dere Düzenleme Projelerinin Hazırlanması işi / 5,35 km

Proje / Faaliyetin Amacı: Yapım İhalesine Esas Uygulama Projelerinin Hazırlanması

Proje / Faaliyete İlişkin Yapılan Çalışmalar (2008 yılı için): Proje Raporları ve Uygulama Proje Çalışmaları Tamamlandı.

- Performans Göstergesi Değerlendirmesi:
  - Hedef: %100
  - Gerçekleşme: %100
  - Sapma %:
  - Sapma Nedenleri
- Mali Kaynak İhtiyacı:
  - Hedef: %100
  - Gerçekleşme: %100
  - Sapma %:
  - Sapma Nedenleri

Proje / Faaliyetin Kısıtları ve Başarısını Etkileyen Risk Faktörleri: Proje Müellefinin Neden Olabileceği Gecikmeler

Proje / Faaliyete İlişkin Gelecek Yıllar İçin Öngörülen Çalışmalar: İnşaatının Tamamlanması

Sonuç: Proje Tamamlandı

Proje / Faaliyet Kodu: 02.02

Proje / Faaliyetin Adı: İzmir İli Bornova İlçesi Şeytan Deresi, Taşpınar ve Malama Derelerinin İmar Planlı Alanlardan Geçen Bölümlerinin Düzenleme Projelerinin Hazırlanması

Proje / Faaliyet Sorumlusu: Kanal Proje Şube Müdürlüğü

Proje / Faaliyet Başlangıç-Bitiş Tarihi: 11.02.2008 / 10.05.2008

Proje / Faaliyetin Gerçekleşen Baş.-Bitiş Tarihi: 11.02.2008 / 10.05.2008

Proje / Faaliyetin Tanımı ve Kapsamı: İzmir İli Bornova İlçesi Şeytan Deresi, Taşpınar ve Malama Derelerinin İmar Planlı Alanlardan Geçen Bölümlerinin Düzenleme Projelerinin Hazırlanması işi / 6,05 km

Proje / Faaliyetin Amacı: Yapım İhalesine Esas Uygulama Projelerinin Hazırlanması

Proje / Faaliyete İlişkin Yapılan Çalışmalar (2008 yılı için): Proje Raporları ve Uygulama Proje Çalışmaları Tamamlandı.

- Performans Göstergesi Değerlendirmesi:
  - Hedef: %100
  - Gerçekleşme: %100
  - Sapma %:
  - Sapma Nedenleri
- Mali Kaynak İhtiyacı:
  - Hedef: %100
  - Gerçekleşme: %100
  - Sapma %:
  - Sapma Nedenleri

Proje / Faaliyetin Kısıtları ve Başarısını Etkileyen Risk Faktörleri: Proje Müellefinin Neden Olabileceği Gecikmeler

Proje / Faaliyete İlişkin Gelecek Yıllar İçin Öngörülen Çalışmalar: İnşaatının Tamamlanması

Sonuç: Proje Tamamlandı

Proje / Faaliyet Kodu: 02.02

Proje / Faaliyetin Adı: İzmir İli Ayrancılar-Yazıbaşı Beldelerinde İmar Planlı Yerlerdeki Derelerin Düzenlenme Projelerinin Hazırlanması

Proje / Faaliyet Sorumlusu: Kanal Proje Şube Müdürlüğü

Proje / Faaliyet Başlangıç-Bitiş Tarihi: 09.05.2008 / 04.11.2008

Proje / Faaliyetin Gerçekleşen Baş.-Bitiş Tarihi: 09.05.2008 / 04.11.2008

Proje / Faaliyetin Tanımı ve Kapsamı: İzmir İli Ayrancılar-Yazıbaşı Beldelerinde İmar Planlı Yerlerdeki Derelerin Düzenlenme Projelerinin Hazırlanması işi / 20 km dere düzenleme ve 3 adet tersip bendi

Proje / Faaliyetin Amacı: Yapım İhalesine Esas Uygulama Projelerinin Hazırlanması

Proje / Faaliyete İlişkin Yapılan Çalışmalar (2008 yılı için): Proje Raporları ve Uygulama Proje Çalışmaları Tamamlandı.

- Performans Göstergesi Değerlendirmesi:
  - Hedef: %100
  - Gerçekleşme: %100
  - Sapma %:
  - Sapma Nedenleri
- Mali Kaynak İhtiyacı:
  - Hedef: %100
  - Gerçekleşme: %100
  - Sapma %:
  - Sapma Nedenleri

Proje / Faaliyetin Kısıtları ve Başarısını Etkileyen Risk Faktörleri: Proje Müellefinin Neden Olabileceği Gecikmeler

Proje / Faaliyete İlişkin Gelecek Yıllar İçin Öngörülen Çalışmalar: İnşaatının Tamamlanması

Sonuç: Proje Tamamlandı

Proje / Faaliyet Kodu: 02.03

Proje / Faaliyetin Adı: İzmir Büyükşehir Belediyesi Sorumluluk Alanlarına Giren Yerleşim Birimlerinin Muhtelif Cadde ve Sokaklarda Yağmursuyu ve Kanalizasyon Projelerinin Hazırlanması

Proje / Faaliyet Sorumlusu: Kanal Proje Şube Müdürlüğü

Proje / Faaliyet Başlangıç-Bitiş Tarihi: 28.07.2008 / 24.03.2009

Proje / Faaliyetin Gerçekleşen Baş.-Bitiş Tarihi 28.07.2008 / -

Proje / Faaliyetin Tanımı ve Kapsamı: İzmir Büyükşehir Belediyesi Sorumluluk Alanlarına Giren Yerleşim Birimlerinin Muhtelif Cadde ve Sokaklarda Yağmursuyu ve Kanalizasyon Projelerinin Hazırlanması İşi / 30 km Yağmursuyu kanalı ve 15 km Kanalizasyon

Proje / Faaliyetin Amacı: Yapım İhalesine Esas Uygulama Projelerinin Hazırlanması

Proje / Faaliyete İlişkin Yapılan Çalışmalar (2008 yılı için): Proje Raporları ve Uygulama Proje Çalışmaları sürmektedir.

- Performans Göstergesi Değerlendirmesi:
  - Hedef: %100
  - Gerçekleşme: Proje işi sürüyor.
  - Sapma %:
  - Sapma Nedenleri :
- Mali Kaynak İhtiyacı:
  - Hedef: %100
  - Gerçekleşme:
  - Sapma %:
  - Sapma Nedenleri: Projenin Henüz Teslim Edilmemesi

Proje / Faaliyetin Kısıtları ve Başarısını Etkileyen Risk Faktörleri: Proje Müellefinin Neden Olabileceği Gecikmeler

Proje / Faaliyete İlişkin Gelecek Yıllar İçin Öngörülen Çalışmalar: Projelerinin Tamamlanması

Sonuç: Proje Çalışmaları Devam Ediyor.

Proje / Faaliyet Kodu: 02.03

Proje / Faaliyetin Adı: İzmir İli Gaziemir İlçesi 664 ve 28/22 Sokaklar Yağmursuyu Projelerinin Hazırlanması

Proje / Faaliyet Sorumlusu: Kanal Proje Şube Müdürlüğü

Proje / Faaliyet Başlangıç-Bitiş Tarihi: 28.08.2008 / 27.10.2008

Proje / Faaliyetin Gerçekleşen Baş.-Bitiş Tarihi 28.08.2008 / 27.10.2008

Proje / Faaliyetin Tanımı ve Kapsamı: İzmir İli Gaziemir İlçesi 664 ve 28/22 Sokaklar Yağmursuyu Projelerinin Hazırlanması İşi / 4 km Yağmursuyu kanalı

Proje / Faaliyetin Amacı: Yapım İhalesine Esas Uygulama Projelerinin Hazırlanması

Proje / Faaliyete İlişkin Yapılan Çalışmalar (2008 yılı için): Proje Raporları ve Uygulama Proje Çalışmaları Tamamlandı

- Performans Göstergesi Değerlendirmesi:
  - Hedef: %100
  - Gerçekleşme: %100
  - Sapma %:
  - Sapma Nedenleri
- Mali Kaynak İhtiyacı: %100
  - Hedef: %100

- Gerçekleşme: %100
- Sapma %:
- Sapma Nedenleri

Proje / Faaliyetin Kısıtları ve Başarısını Etkileyen Risk Faktörleri:

Proje / Faaliyete İlişkin Gelecek Yıllar İçin Öngörülen Çalışmalar: İnşaatının Tamamlanması

Sonuç: Proje Tamamlandı

Proje / Faaliyet Kodu: 02.03

Proje / Faaliyetin Adı: İzmir ili Buca İlçesi Kuruçeşme, Yıldız ve Çamkule Mahallerinden Geçen Kozağaç Deresi Kolunun Düzenlenmesi İle Civar Cadde ve Sokaklardaki Yağmursuyu ve Kanalizasyon Projelerinin Hazırlanması

Proje / Faaliyet Sorumlusu: Kanal Proje Şube Müdürlüğü

Proje / Faaliyet Başlangıç-Bitiş Tarihi: 22.02.2008 / 21.05.2008

Proje / Faaliyetin Gerçekleşen Baş.-Bitiş Tarihi 22.02.2008 / 21.05.2008

Proje / Faaliyetin Tanımı ve Kapsamı: İzmir ili Buca İlçesi Kuruçeşme, Yıldız ve Çamkule Mahallerinden Geçen Kozağaç Deresi Kolunun Düzenlenmesi İle Civar Cadde ve Sokaklardaki Yağmursuyu ve Kanalizasyon Projelerinin Hazırlanması İşi / 2,65 km dere düzenleme , 2,5 km Kanalizasyon ve 7,3 km yağmursuyu kanalı
Proje / Faaliyetin Amacı: Yapım İhalesine Esas Uygulama Projelerinin Hazırlanması

Proje / Faaliyete İlişkin Yapılan Çalışmalar (2008 yılı için): Proje Raporları ve Uygulama Proje Çalışmaları Tamamlandı

- Performans Göstergesi Değerlendirmesi:
  - Hedef: %100
  - Gerçekleşme: %100
  - Sapma %:
  - Sapma Nedenleri
- Mali Kaynak İhtiyacı:
  - Hedef: %100
  - Gerçekleşme: %100
  - Sapma %:
  - Sapma Nedenleri

Proje / Faaliyetin Kısıtları ve Başarısını Etkileyen Risk Faktörleri:

Proje / Faaliyete İlişkin Gelecek Yıllar İçin Öngörülen Çalışmalar: İnşaatının Tamamlanması

Sonuç: Proje Tamamlandı

Proje / Faaliyet Kodu: 02.04

Proje / Faaliyetin Adı: İzmir İli Mordoğan İlçesi Atıksu Arıtma Tesisi Uygulama Projelerinin Hazırlanması

Proje / Faaliyet Sorumlusu: Kanal Proje Şube Müdürlüğü

Proje / Faaliyet Başlangıç-Bitiş Tarihi: 18.04.2008 / 01.08.2008

Proje / Faaliyetin Gerçekleşen Baş.-Bitiş Tarihi: 18.04.2008 / 01.08.2008

Proje / Faaliyetin Tanımı ve Kapsamı: İzmir İli Mordoğan İlçesi Atıksu Arıtma Tesisi Uygulama Projelerinin Hazırlanması İşi / 6.480 m³/gün kapasitedeki (3.000 Kişilik) Biyolojik AAT

Proje / Faaliyetin Amacı: Yapım İhalesine Esas Uygulama Projelerinin Hazırlanması

Proje / Faaliyete İlişkin Yapılan Çalışmalar (2008 yılı için): Proje Raporları ve Uygulama Proje Çalışmaları Tamamlandı. Çevre Bakanlığı'nda Onaylandı.

- Performans Göstergesi Değerlendirmesi:
  - Hedef: %100
  - Gerçekleşme: %100
  - Sapma %:
  - Sapma Nedenleri
- Mali Kaynak İhtiyacı:
  - Hedef: %100
  - Gerçekleşme: %100
  - Sapma %:
  - Sapma Nedenleri

Proje / Faaliyetin Kısıtları ve Başarısını Etkileyen Risk Faktörleri:

Proje / Faaliyete İlişkin Gelecek Yıllar İçin Öngörülen Çalışmalar: Mordoğan İlçesi, İzmir Büyükşehir Belediyesi Sorumluluk Alanından çıkmıştır. Proje ilgili belediyeye teslim edilmiştir.

Sonuç: Proje Tamamlandı

Proje / Faaliyet Kodu: 02.04

Proje / Faaliyetin Adı: İzmir İli Aliağa İlçesi Atıksu Arıtma Tesisi Uygulama Projelerinin Hazırlanması

Proje / Faaliyet Sorumlusu: Kanal Proje Şube Müdürlüğü

Proje / Faaliyet Başlangıç-Bitiş Tarihi: 18.04.2008 / 01.08.2008

Proje / Faaliyetin Gerçekleşen Baş.-Bitiş Tarihi: 18.04.2008 / 01.08.2008

Proje / Faaliyetin Tanımı ve Kapsamı: İzmir İli Aliağa İlçesi Atıksu Arıtma Tesisi Uygulama Projelerinin Hazırlanması İşi / 21.600 m³/gün kapasitedeki (100.000 Kişilik) Biyolojik AAT

Proje / Faaliyetin Amacı: Yapım İhalesine Esas Uygulama Projelerinin Hazırlanması

Proje / Faaliyete İlişkin Yapılan Çalışmalar (2008 yılı için): Proje Raporları ve Uygulama Proje Çalışmaları Tamamlandı. Çevre Bakanlığı'nda Onaylandı.

- Performans Göstergesi Değerlendirmesi:
  - Hedef: %100
  - Gerçekleşme: %100
  - Sapma %:
  - Sapma Nedenleri
- Mali Kaynak İhtiyacı:
  - Hedef: %100
  - Gerçekleşme: %100
  - Sapma %:
  - Sapma Nedenleri

Proje / Faaliyetin Kısıtları ve Başarısını Etkileyen Risk Faktörleri:

Proje / Faaliyete İlişkin Gelecek Yıllar İçin Öngörülen Çalışmalar: İnşaatının Tamamlanması

Sonuç: Proje Tamamlandı

Proje / Faaliyet Kodu:34.06.(02.05/06)

Proje / Faaliyetin Adı: Gediz ve Küçük Menderes Nehir Havzalarında debi ölçümü ve numune alma işi

Proje / Faaliyet Sorumlusu: Etüd ve Plan Dairesi Başkanlığı

Proje / Faaliyet Başlangıç-Bitiş Tarihi: 13.02.2008/31.12.2008

Proje / Faaliyetin Gerçekleşen Baş.-Bitiş Tarihi 13.02.2008/31.12.2008

Proje / Faaliyetin Tanımı ve Kapsamı: Gediz ve Küçük Menderes nehirleri kirlilik etüdü çalışmaları kapsamında nehirler ve kollarında belirlenen 27 noktadan numune alınması ve 15 noktada debi ölçümü yapılması

Proje / Faaliyetin Amacı:

Proje / Faaliyete İlişkin Yapılan Çalışmalar (2008 yılı için): Nehirler ve kollarında belirlenen 27 noktadan numune alınması ve 15 noktada debi ölçümü yapıldı.

- Performans Göstergesi Değerlendirmesi:
  - Hedef:%100

- Gerçekleşme:%100
- Sapma %:-
- Sapma Nedenleri

- Mali Kaynak İhtiyacı:
  - Hedef:%100
  - Gerçekleşme:%100
  - Sapma %:
  - Sapma Nedenleri

Proje / Faaliyetin Kısıtları ve Başarısını Etkileyen Risk Faktörleri:
Proje / Faaliyete İlişkin Gelecek Yıllar İçin Öngörülen Çalışmalar:2009 Yılında çalışmalar Devam Edecektir.

Sonuç:İstenen Noktalarda Su Kalitesi İzlemeleri Yapılmış ve Debi Ölçümleri Gerçekleştirilmiştir.

Proje / Faaliyet Kodu: 34.06
Proje / Faaliyetin Adı: İzmir Büyükşehir Belediyesi Kuzey Bölgesi Su Kaynaklarında İnsani Tüketime Yönelik Olarak Metal ve Ağır Metallerin Tespiti ve Giderimi Stratejik Araştırmalar Projesi
Proje / Faaliyet Sorumlusu: Etüd ve Plan Dairesi Başkanlığı
Proje / Faaliyet Başlangıç-Bitiş Tarihi: 10.04.2008/10.10.2008
Proje / Faaliyetin Gerçekleşen Baş.-Bitiş Tarihi 10.04.2008/10.10.2008
Proje / Faaliyetin Tanımı ve Kapsamı: İZSU Genel Müdürlüğüne ait İzmir Kuzey Bölgesi su kuyularında mevcut su kalitesine bakılarak, başta demir, mangan, krom, kadmiyum, antimon, arsenik, civa, kurşun, bakır olmak üzere söz konusu parametrelerin giderimi amacıyla uygulanan arıtma tekniklerinin ve yöntemlerinin incelenmesi, söz konusu su kaynaklarında ve şebekede tespitlerin yapılması ve standartların üzerinde bulgular elde edilmesi halinde arıtma seçeneklerinin belirlenmesi.
Proje / Faaliyetin Amacı:
Proje / Faaliyete İlişkin Yapılan Çalışmalar (2008 yılı için): Su kuyularında mevcut su kalitesinin incelenmesi, başta demir, mangan, krom, kadmiyum, antimon, arsenik, civa, kurşun, bakır olmak üzere söz konusu parametrelerin giderimi amacıyla uygulanan arıtma tekniklerinin ve yöntemlerinin incelenmesi, su kaynaklarında ve şebekede tespitlerin yapılması, arıtma seçeneklerinin belirlenmesi.

- Performans Göstergesi Değerlendirmesi:
  - Hedef:%100

- Gerçekleşme:%100
- Sapma %:-
- Sapma Nedenleri

- Mali Kaynak İhtiyacı:
  - Hedef:%100
  - Gerçekleşme:%100
  - Sapma %:
  - Sapma Nedenleri

Proje / Faaliyetin Kısıtları ve Başarısını Etkileyen Risk Faktörleri:

Proje / Faaliyete İlişkin Gelecek Yıllar İçin Öngörülen Çalışmalar:

Sonuç: Elde Edilen Sonuçlar Doğrultusunda Gerekli Yerlere Ağır Metallerin Giderimine Yönelik İçmesuyu Arıtma Tesisleri kurulmaktadır.

Proje / Faaliyet Kodu: 34.06

Proje / Faaliyetin Adı: Arıtılmış suların yeniden kullanımı ve stratejik araştırmalar projesi

Proje / Faaliyet Sorumlusu: Etüd ve Plan Dairesi Başkanlığı

Proje / Faaliyet Başlangıç-Bitiş Tarihi: 12.12.2007/12.05.2008

Proje / Faaliyetin Gerçekleşen Baş.-Bitiş Tarihi 12.12.2007/12.05.2008

Proje / Faaliyetin Tanımı ve Kapsamı: İzmir ve yakın çevresinde artan su sıkıntısının azaltılmasında, arıtılmış atıksuların yeniden kullanımı yöntemlerinin ülkemizde bu konuda uzmanlaşmış bilim insanları tarafında ele alınarak değerlendirilmesi

Proje / Faaliyetin Amacı: Projenin önemine ve hedefine uygun olarak yapılacak ortak akıl çalışmaları ile yöredeki arıtılmış suların çeşitli şekillerde kullanımı için kalıcı ve uygulanabilir stratejilerin geliştirilmesi

Proje / Faaliyete İlişkin Yapılan Çalışmalar (2008 yılı için):

- İzmir ve yakın çevresinde daha önce yapılmış çalışmalar değerlendirilecek ve yapılması gereken yeni çalışmaların neler olduğunun belirlenmesi,
- Dünyanın başka yerlerinde benzer plan ve bilimsel çalışmalar literatürden izlenmesi ve uygulandıkları yöredeki özgün teknolojik profillerin çıkartılması
- Spesifik yörelerde yapılacak atıksu kullanım planlama çalışmalarına esas teşkil edecek şekilde bir atıksu " toplama/ arıtma/ dağıtım/ kullanım alanı/ denetim ve izleme " stratejisinin belirlenmesi ve bu planlamayı yapabilmek için mevcut ve eksik verilerin neler olduğu tespit edilmesi, eksikliklerin giderilmesi için projelerin tanımlanması
- Konu ile ilgili daha önce bu amaca hizmet verebilecek şekilde yapılmış araştırmalar projelerinin ele alınması, değerlendirilmesi, dünyanın başka yerlerindeki benzer çalışmalarla karşılaştırılması

- Performans Göstergesi Değerlendirmesi:

- Hedef:%100
- Gerçekleşme:%100
- Sapma %:-
- Sapma Nedenleri

- Mali Kaynak İhtiyacı:
  - Hedef:%100
  - Gerçekleşme:%100
  - Sapma %:
  - Sapma Nedenleri

Proje / Faaliyetin Kısıtları ve Başarısını Etkileyen Risk Faktörleri:

Proje / Faaliyete İlişkin Gelecek Yıllar İçin Öngörülen Çalışmalar:

Sonuç: Yöredeki arıtılmış suların çeşitli şekillerde kullanımı için kalıcı ve uygulanabilir stratejilerin geliştirilmiştir.

Proje / Faaliyet Kodu: 34.06

Proje / Faaliyetin Adı: İzmir Büyükşehir Belediyesi İzsu Genel Müdürlüğü Expo Şanghay 2010 Fuarı İzsu Standı Avan Projesi

Proje / Faaliyet Sorumlusu: Etüd ve Plan Dairesi Başkanlığı

Proje / Faaliyet Başlangıç-Bitiş Tarihi: 14.10.2008/25.10.2008

Proje / Faaliyetin Gerçekleşen Baş.-Bitiş Tarihi 14.10.2008/24.10.2008

Proje / Faaliyetin Tanımı ve Kapsamı: Expo komitesi ile 25.07.2008 tarihinde Shangai'da yapılan görüşmelerde, yapılacak standa ait daha önce belirlenmiş olan alan küçültülmüş; yapacağımız standa ait boyutlar, standın kurulacağı pavyon alanına ait autocad formatında teknik çizim ve stand tasarımında uyulması gereken kriterler belirtilmiş olup; bu doğrultuda önceden belirlenmiş olan stand konseptine sadık kalmak suretiyle avan projenin hazırlanması

Proje / Faaliyetin Amacı:

Proje / Faaliyete İlişkin Yapılan Çalışmalar (2008 yılı için): Standın boyutları, jpeg formatında plan, kesit ve görünüşleri ile autocad formatındaki teknik çizimlerinin yanı sıra yaklaşımı yeterince ve etkili bir biçimde anlatmaya uygun olacak şekilde farklı açılardan çekilmiş jpeg formatında perspektiflerin oluşturulması

- Performans Göstergesi Değerlendirmesi:
  - Hedef:%100
  - Gerçekleşme:%100
  - Sapma %:-
  - Sapma Nedenleri

- Mali Kaynak İhtiyacı:
    - Hedef:%100
    - Gerçekleşme:%100
    - Sapma %:
    - Sapma Nedenleri

Proje / Faaliyetin Kısıtları ve Başarısını Etkileyen Risk Faktörleri:

Proje / Faaliyete İlişkin Gelecek Yıllar İçin Öngörülen Çalışmalar:

Sonuç:Elde Edilen Avam Proje World Expo 2010 Komitesine gönderilmiş ve Komite Tarafından Kabul Edilmiştir.Avam Projeye müteakip uygulama projesi gerçekleştirilmiştir.

Proje / Faaliyet Kodu: 34.06

Proje / Faaliyetin Adı: İzmir Büyükşehir Belediyesi İzsu Genel Müdürlüğü Expo Şanghay 2010 Fuarı İzsu Standı Uygulama Projesi

Proje / Faaliyet Sorumlusu: Etüd ve Plan Dairesi Başkanlığı

Proje / Faaliyet Başlangıç-Bitiş Tarihi: 19.12.2008/17.01.2009

Proje / Faaliyetin Gerçekleşen Baş.-Bitiş Tarihi 19.12.2008/25.01.2009

Proje / Faaliyetin Tanımı ve Kapsamı: Elde bulunan Expo Şanghay 2010 Fuarı İzsu Standı avan projesinin uygulama çizimlerinin yapılması

Proje / Faaliyetin Amacı:

Proje / Faaliyete İlişkin Yapılan Çalışmalar (2008 yılı için):
- Plan
- Mobilya ve Ekipmanlar Yerleşim Planı
- Tavan Planı
- Kesitler Görünüşler
- İç Görünüşler
- Malzeme Listesi hazırlanmıştır.

- Performans Göstergesi Değerlendirmesi:
    - Hedef:%100
    - Gerçekleşme:%100
    - Sapma %:-
    - Sapma Nedenleri
- Mali Kaynak İhtiyacı:
    - Hedef:%100
    - Gerçekleşme:%100
    - Sapma %:
    - Sapma Nedenleri

Proje / Faaliyetin Kısıtları ve Başarısını Etkileyen Risk Faktörleri:

Proje / Faaliyete İlişkin Gelecek Yıllar İçin Öngörülen Çalışmalar:

Sonuç: Elde Edilen Uygulama Projesi World Expo 2010 Komitesine gönderilmiş ve Komite Tarafından Kabul Edilmiştir. Uygulama Projesine müteakip detay proje gerçekleştirilecektir.

EMLAK VE KAMULAŞTIRMA ŞUBE MÜDÜRLÜĞÜ
PROJE / FAALİYETLERE İLİŞKİN BİLGİLER

Proje / Faaliyet Kodu : 34.06.
Proje / Faaliyetin Adı : Göl, Baraj için Arazi Alım ve Kamulaştırma Giderleri
Proje / Faaliyet Sorumlusu : Emlak ve Kamulaştırma Şube Müdürlüğü
Proje / Faaliyet Başlangıç-Bitiş Tarihi : 01.01.2008 / 31.12.2008
Proje / Faaliyetin Gerçekleşen Baş.-Bitiş Tarihi : 01.01.2008 / 31.12.2008
Proje / Faaliyetin Tanımı ve Kapsamı : Tahtalı Barajı Mutlak Koruma Alanı Kamulaştırması
Proje / Faaliyetin Amacı : Koruma Bandı Oluşturulması
Proje / Faaliyete İlişkin Yapılan Çalışmalar (2008 yılı için) :

- Zemin Üstü Tespiti
- Tapu Kaydı Çıkarılması
- Adrese Yönelik İlgili İdare Yazışmaları
- Tespit ve Tescil Davası Açılması
- Beyanname Verilmesi
- Tahtalı Barajı Mutlak Koruma Alanında 39 adet Parselin İdaremiz adına Tescili yapılmıştır. Bu Parsellerin Yüzölçümü 385.023,00 m2'dir.

- Performans Göstergesi Değerlendirmesi :
  - Hedef : % 100
  - Gerçekleşme : % 90
  - Sapma % : % 10
  - Sapma Nedenleri : Pazarlık görüşmelerine gelinmemesi ve anlaşma sağlanamadığından dolayı dava açılması.
- Mali Kaynak İhtiyacı :
  - Hedef : %100
  - Gerçekleşme : % 62,5
  - Sapma % : % 37,5
  - Sapma Nedenleri : Planlanan diğer Barajların Mutlak Koruma Alanlarının Kamulaştırmalarının Gerçekleşmemesi.

Proje / Faaliyetin Kısıtları ve Başarısını Etkileyen Risk Faktörleri : Kişilere ulaşılamaması veya anlaşma sağlanamaması sebebi ile dava sürecine girilmesi.

Proje / Faaliyete İlişkin Gelecek Yıllar İçin Öngörülen Çalışmalar : Tahtalı Barajı Mutlak Koruma Alanının Kamulaştırma çalışmalarının bitirilmesi ve Gördes Barajı Kamulaştırma İşlenmelerine başlanması.

Sonuç : Müdürlüğümüzce Belirlenen hedef ve bütçe doğrultusunda gerekli çalışmalar yapılmış Tahtalı Barajına ait parsellerde Kamulaştırma hükümleri doğrultusunda 139 parsel malikleri ile görüşülerek tapuda tescil işlemleri gerçekleştirilmiştir. Ayrıca tespit ve tescil davasına ilişkin Bilirkişi raporları birimimizdeki teknik elemanlarca cevaplandırılmıştır.

İdaremiz adına 2008 yılında tescil edilen parseller :

Beyköy-Eşen	1	adet
Nazlıoğlu Deresi	12	adet
Karapınar	1	adet
Çamtepe	1	adet
Kadıoğlu	1	adet
Çiftlik	15	adet
Akçaalan	1	adet
Kekliktepe	1	adet
Saraçtepe	4	adet
Deliklitaş	2	adet

EKLER : (EK 1, EK 2, EK 3)

Proje / Faaliyet Kodu :34.06

Proje / Faaliyetin Adı : Diğer Gayrimenkul Alım ve Kamulaştırması Giderleri

Proje / Faaliyet Sorumlusu : Emlak ve Kamulaştırma Şube Müdürlüğü

Proje / Faaliyet Başlangıç-Bitiş Tarihi : 01.01.2008 / 31.12.2008

Proje / Faaliyetin Gerçekleşen Baş.-Bitiş Tarihi : 01.01.2008 / 31.12.2008

Proje / Faaliyetin Tanımı ve Kapsamı : 5216 sayılı yasa kapsamında İdaremizin yetkili olduğu alanlarda gayrimenkul Alım ve Kamulaştırmaları.

Proje / Faaliyetin Amacı : Atık su Arıtma Tesisi Yeri, Hizmet Binası Yeri ve Boru Hattı Kamulaştırmaları.

Proje / Faaliyete İlişkin Yapılan Çalışmalar (2008 yılı için) :

- Zemin Üstü Tespiti
- Tapu Kaydı Çıkarılması
- Adrese Yönelik İlgili İdare Yazışmaları
- Tespit ve Tescil Davası Açılması
- Beyanname Verilmesi
- 8 adet Parselin İdaremiz adına Tescili yapılmıştır.

Performans Göstergesi Değerlendirmesi :

- Hedef : % 100
- Gerçekleşme : % 100
- Sapma % : -
- Sapma Nedenleri : -

- Mali Kaynak İhtiyacı :
  - Hedef : % 100
  - Gerçekleşme : % 24
  - Sapma % : % 76
  - Sapma Nedenleri : Yatırım Programımıza bağlı olarak hedeflenen kamulaştırma ve alım ihtiyacının doğmaması.

Proje / Faaliyetin Kısıtları ve Başarısını Etkileyen Risk Faktörleri : Yatırım Programımıza bağlı olarak hedeflenen kamulaştırma ve alım ihtiyacının doğmaması dolayısıyla, mali hedefe ulaşılamaması.

Proje / Faaliyete İlişkin Gelecek Yıllar İçin Öngörülen Çalışmalar : Yapılan projelere göre kamulaştırma işlemlerinin yapılması

Sonuç : Müdürlüğümüzce 2008 yılında 8 adet parsel İdaremiz adına tescil edilmiştir.

İdaremiz adına 2008 yılında tescil edilen parseller:

Konak–1	1 adet
Foça	1 adet
Güzelbahçe	2 adet (2 adet irtifak)
Çiğli	1 adet
Menemen	3 adet (2 adet irtifak)

2008 YILI İTİBARİ İLE KAMULAŞTIRMA DURUMU

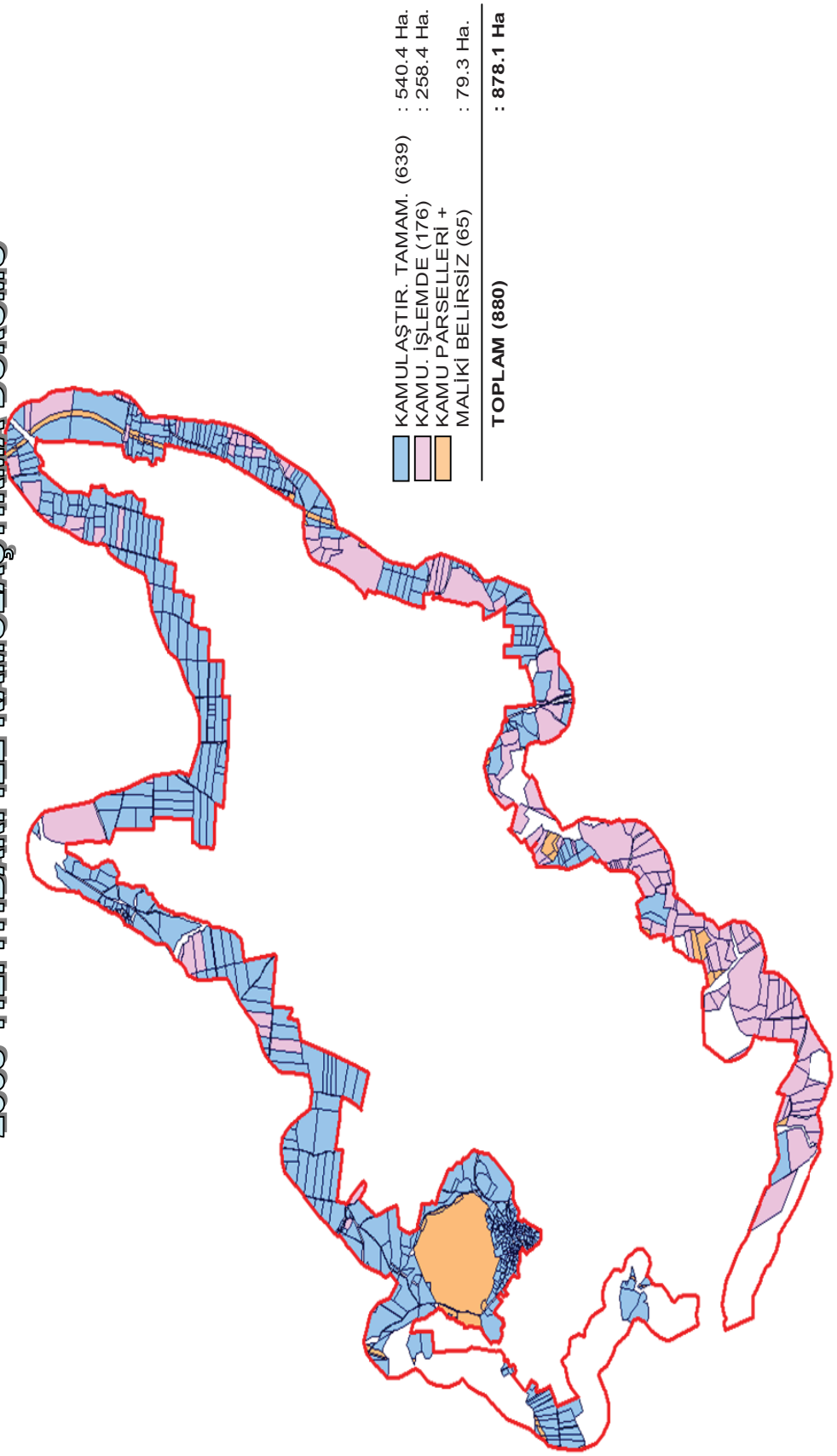

TAHTALI BARAJI MUTLAK KORUMA ALANI KAMULAŞTIRMA İŞLEM
KAMULAŞTIRMASI TAMAMLANDI; 639 Ad.(%73)
KAMU PARSELLERİ - MALİKİ BELİRSİZ; 65 Ad. (%7)
KAMULAŞTIRMA İŞLEMDE; 176 Ad.(%20)

**TAHTALI BARAJI MUTLAK KORUMA ALANI
KAMULAŞTIRMA İŞLEM AŞAMALARI
PARSEL ALANLARINA GÖRE DAĞILIMI**

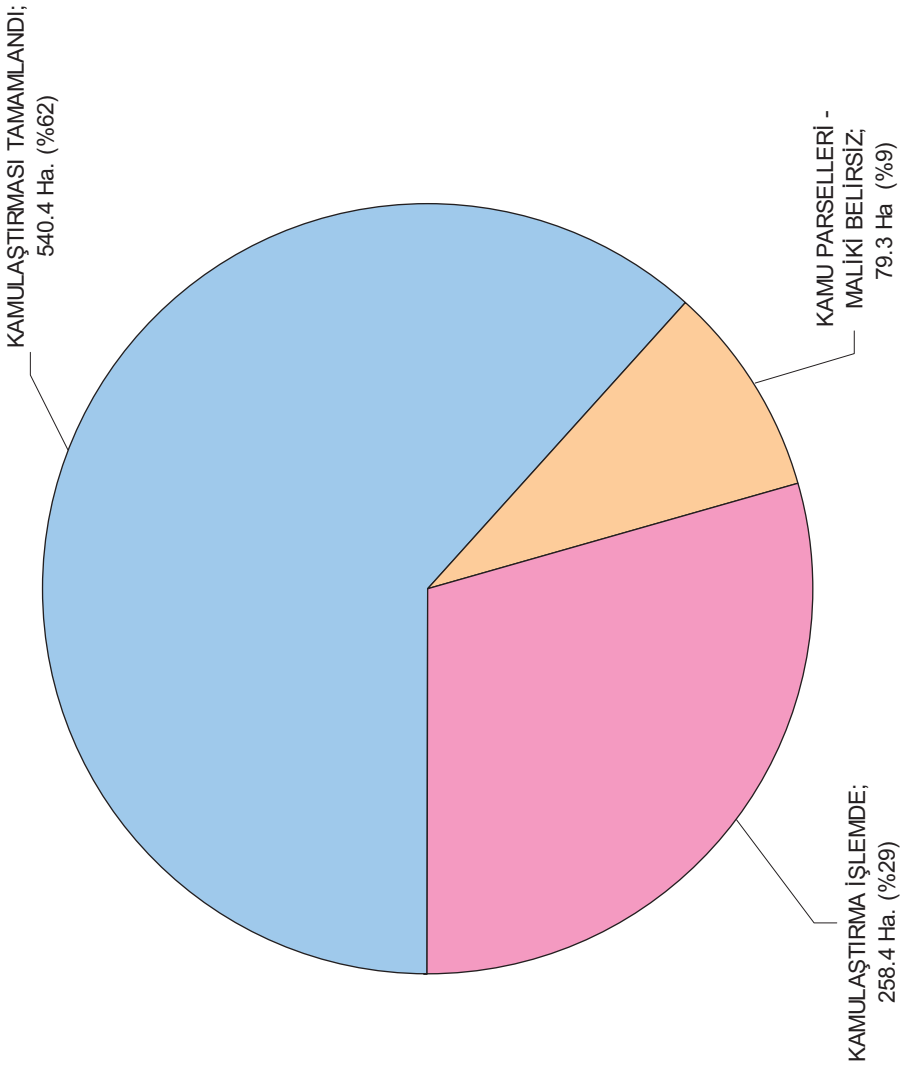

HARİTA VE YER ALTI TESİSİLERİ ŞUBE MÜDÜRLÜĞÜ
PROJE / FAALİYETLERE İLİŞKİN BİLGİLER

Proje / Faaliyet Kodu: 34.06 (01.19)
Proje / Faaliyetin Adı: Kent Bilgi Sistemi (İZSU Altyapı Bilgi Sistemi)
Proje / Faaliyet Sorumlusu: Harita ve Yeraltı Tesisleri Şube Müdürlüğü
Proje / Faaliyet Başlangıç-Bitiş Tarihi: 2006/2010
Proje / Faaliyetin Gerçekleşen Baş.-Bitiş Tarihi :
Proje / Faaliyetin Tanımı ve Kapsamı: İdaremiz yetki alanındaki her türlü altyapı ve bunlara ait üstyapı tesislerine ilişkin mevcut verilerin veri tabanına aktarılarak İZSU Altyapı Bilgi Sistemi'nin kurulmasını sağlamak.
Proje / Faaliyetin Amacı: İZSU Altyapı Bilgi Sistemi'nin kurulmasıyla, mevcut ve yeni üretilecek tüm verilerin toplanması, işlenmesi, sorgulanması ve arşivlenerek İzmir genelinde Büyükşehir Belediyesi tarafından kurulacak Kent Bilgi Sistemine entegrasyonunu sağlanmak.
Proje / Faaliyete İlişkin Yapılan Çalışmalar (2008 yılı için): Teknik Şartname hazırlandı.

- Performans Göstergesi Değerlendirmesi:
  - Hedef:
  - Gerçekleşme:
  - Sapma %:
  - Sapma Nedenleri
- Mali Kaynak İhtiyacı:
  - Hedef:
  - Gerçekleşme:
  - Sapma %:
  - Sapma Nedenleri

Proje / Faaliyetin Kısıtları ve Başarısını Etkileyen Risk Faktörleri:
İdaremiz birimlerindeki verinin çeşitliliği, dağınıklığı ve elde edilme güçlükleri.

Proje / Faaliyete İlişkin Gelecek Yıllar İçin Öngörülen Çalışmalar:
İşin ihalesinin yapılarak kontrollük çalışmalarının yürütülmesi.

Sonuç:
2009 yılı içinde ihalesi yapılacaktır.

Proje / Faaliyet Kodu:

Proje / Faaliyetin Adı: Genel Müdürlük Proje ve Yapım İhalelerinin Harita Kontrollüğü

Proje / Faaliyet Sorumlusu: Harita ve Yeraltı Tesisleri Şube Müdürlüğü

Proje / Faaliyet Başlangıç-Bitiş Tarihi: 01.01.2008/ 31.12.2008

Proje / Faaliyetin Gerçekleşen Baş.-Bitiş Tarihi 01.01.2008/31.12.2008

Proje / Faaliyetin Tanımı ve Kapsamı:İdaremizce yürütülen proje ve yapım ihalelerinin harita çalışmalarının kontrollüğünün yapımı.

Proje / Faaliyetin Amacı:Altyapı tesislerinin 3 boyutlu olarak sağlıklı şekilde arşivlenmesi ve İzsu Altyapı Bilgi Sistemine altlık olarak hazırlanması.

Proje / Faaliyete İlişkin Yapılan Çalışmalar (2008 yılı için):

Ekte liste olarak sunulmaktadır.

- Performans Göstergesi Değerlendirmesi:
  - Hedef: Görevlendirmelerin değerlendirilmesi
  - Gerçekleşme: Tamamı
  - Sapma %: -
  - Sapma Nedenleri -
- Mali Kaynak İhtiyacı: Mali kaynak kullanılmamaktadır. Personel eliyle yürütülmektedir.
  - Hedef:
  - Gerçekleşme:
  - Sapma %:
  - Sapma Nedenleri

Proje / Faaliyetin Kısıtları ve Başarısını Etkileyen Risk Faktörleri:

Proje / Faaliyete İlişkin Gelecek Yıllar İçin Öngörülen Çalışmalar:

Sonuç:

2008 YILI İZSU PROJE/FAALİYETLERİN HARİTA FAALİYET RAPORU

NO	YAZI TARİH-SAYI	İSTEYEN BİRİMİN ADI	İSTENİLEN İŞ	GÖREVLİ KİŞİ
1	02.01.2008-Sözlü İstek	Kanal Proje Şb. Md.	Bornova Kudurgan deresi güzergahının kadastral durumu	Mehmet S. BECERİK
2	08.01.2008-Sözlü İstek	Yatırım ve İnşaat D. Başk.	Bayındır, Çırpı Beldesi, Hasköy AAT yeri için önerilecek imar durumu planı hazırlanması	Mehmet S. BECERİK
3	09.01.2008-29	Su Proje Şb. Md.	Bornova T7 Su Deposunun plankote ve boyprofili.	Dilay BARLAS
4	08.01.2008	Su Proje Şb.Md.	Aliağa ilçesi Çıtak köyü yeni içme suyu deposunun plankotesinin yapılması	Mustafa BALCI
5	08.01.2008-50	Hukuk Müşavirliği	Büyükçiğli Mah. 23 Plan 21599 ada 7 parselin gösterilmesi	Dilay BARLAS
6	23.01.2008-Sözlü İstek	Etüd ve Plan D. Başk.	Gümüldür AAT yeni ve eski yerlerini kapsayacak şekilde uydu görüntüsü çıktısı	Mehmet S. BECERİK
7	24.01.2008-Sözlü İstek	Yatırım ve İnşaat D. Bşk.	Bornova Kavaklıdere Yeşilçam köyü bölgesine ait 1/25000 harita çıktısı	Mehmet S. BECERİK
8	06.02.2008-Sözlü İstek	Etüd ve Plan D. Bşk.	Ayrancılar ve Menemen AAT yerlerine ulaşım durumunu tarif edebilecek genişlikte uydu görüntüleri çıktıları	Mehmet S. BECERİK
9	06.02.2008 Sözlü İstek	Su Proje Şb.Md.	Sarnıç köyü yerleşim alanının uydu görüntüsü çıktısı	Soner ATEŞ
10	15.02.2008-889	Su Proje Şb.Md.	Kemalpaşa İlçesinde A1 ve A2 kuyularının devreye alınabilmesi için şebekenin geçeceği yaklaşık 8.5 km uzunluktaki yolun boykesitinin hazırlanması ve hattın paftaya işlenmesi	Dilay BARLAS Cem ÇALIDAĞ
11	18.02.2008-Sözlü İstek	Kanal Proje Şb. Md.	Fidan deresinin kadastral olarak incelenmesi	Mehmet S. BECERİK
12	18.02.2008-Sözlü İstek	Atıksu Arıtma D. Bşk.	1230 ve 1231 parsellerin Çiğli AAT bölgesindeki konumu	Mehmet S. BECERİK
13	18.02.2008-Sözlü İstek	Kanal Proje Şb. Md.	Sasalı 1223 ve 1225 adaların uydu görüntüsü üzerinde gösterilmesi	Mehmet S. BECERİK
14	22.02.2008-993	Hukuk Müşavirliği	Bulgurca 5 pafta 520 parselin gösterilmesi	M.A.GÜLTEKİN
15	22.02.2008-993	Hukuk Müşavirliği	Develiköy10 pafta 840 parselin gösterilmesi	M.A.GÜLTEKİN
16	02.03.2008-Sözlü İstek	Hukuk Müşavirliği	Tekeli 99a-20p--Bulgurca 73a_35p--Bulgurca74a_13p parsellerin gösterilmesi	Mevlüt GÖREN
17	03.03.2008-993	Hukuk Müşavirliği	Bulgurca 10 pafta 162 parselin gösterilmesi	M.A.GÜLTEKİN

18	11.03.2008_ Sözlü İstek	Yatırım ve İnşaat D. Bşk.	Aliağa Arıtma Tesisine kanalizasyon hattının geçeceği güzergahın kadastral değerlerinin uydu görüntüsü üzerinde çıktısı	Dilay BARLAS
19	13.03.2008 - Sözlü İstek	Yatırım ve İnşaat D. Bşk.	Seferihisar Doğanbey Arıtma tesisi Mülkiyet araştırması.	Mevlüt GÖREN
20	14.03.2008	Çevre Koruma Ve Kontrol D.Bşk.	Sarnıç Atıfbey mahallesinde bulunan 106 adet parselin mülkiyet araştırması	Mevlüt GÖREN - Murat YAKUP
21	17.03.2008-1308	Su Proje Şb. Md.	Aliağa içme suyu arıtma tesisi mülkiyet araştırması	Cem ÇALIDAĞ
22	17.03.2008-Sözlü İstek	Su Proje Şb. Md.	Menemene ait su kuyuları mülkiyet arştırması	Murat YAKUP-Mevlüt GÖREN
23	19.03.2008-Sözlü İstek	Yatırım ve İnşaat D. Bşk.	Uzundere ve yan kollarına ait Projenin uydu görüntüleri üzerinde kadastral paftaları ve imar planlarının ve halihazırının görüntülenmesi.	Dilay BARLAS
24	24.03.2008-Sözlü İstek	Etüd ve Plan D. Bşk.	Torbalı Cezaevi yakınındaki AAT yerinin UYDU görüntüleri üzerinde gösterilmesi	Mehmet S. BECERİK
25	18.03.2008-1072	Çevre Koruma Ve Kontrol Dai.Bşk.	Gaziemir Atıfbey Mah. Bulunan 106 adet parselin mülkiyet araştırmasının yapılması ve Tahtalı Havzasındaki konumlarının belirlenmesi	Özgür ŞENİM
26	28.03.2008	Su Proeje Md.	Cumhuriyet Su Deposu alannda yapılacak olan arşiv binasının kot ve koordinatlarının belirlenmesi	Gülnur ERTAN
27	07.04.2008-Sözlü İstek	Kanal Proje Şb.Md.	Aliağa 1. Bölge Doğal Filtreli Atıksu Arıtma Tesisi Alanının Uydu Görüntüsü Üzerinde çıktısının alınması	Dilay BARLAS
28	09.04.2008-Sözlü İstek	Su Proje Şb. Md.	Aciliyeti nedeni ile imalatına, Projesinin Bitmesi beklenilmeden, başlanılacak olan Gümüldür İçmesuyu güzergahının, Orman Bölge Müdürlüğünde Kalan kısmına izin alınması için gerekli belgelerin hazırlanmıası.	Dilay BARLAS
29	09.04.2008-1842	Su İsale ve Dağıtım D. Bşk.	Menemen Yahşelli pompaj ve depolar arası kadastral mülkiyet araştırılmasının yapılması	Özgür ŞENİM Mevlüt GÖREN
30	28.04.2008-Sözlü İstek	Su Proje Şb. Md.	Ürkmez Bengiler Mevkii Kuyuları Terfi Hattının Bilgisayara işlenmesi ve çıktısı	Dilay BARLAS
31	06.05.2008-Sözlü İstek	Su Proje Şb. Md.	Gümüldür İçmesuyu Proje güzergahında Karayolları'nın alanında kalan kısmının alınacak izinde kullanılmak amacı ile uydu görüntüsü üzerinde gösterilmesi ve koordinat listesi	Dilay BARLAS
32	01.05.2008-2208	Su Proje Şb. Md.	Yarımada Teknik Şube Müdürlüğüne bağlı Gümüldür Şeflik Binasının yapılması planlanan alanın plankotesi	Dilay BARLAS Cem Çalıdağ

33	06.05.2008-2212	Su Proje Şb. Md.	Aliağa İlçesi Güzelhisar Mevki Su Toplama Deposu ile İçmesuyu Arıtma Tesisi mevkiinde bulunan İçme suyu deposu arasındaki AÇB terfi hattının yeni güzergahının belirlenmesi ve harita çalışmasının yapılması	Dilay BARLAS
34	21.05.2008-Sözlü İstek	Su Proje Şb. Md.	Kemalpaşa İlçesi Vişneli Köyü sondaj alanının Orman Bölge Müdürlüğünden alınacak izninde kullanılmak amacı ile haritaya işlenmesi ve çıktı alınması.	Dilay BARLAS
35	09.05.2008-SözlüİstekSu Proje Şb. Md.		Urla-İskele içme suyu hattı çıktısı	Gülnur ERTAN
36	12.05.2008-Sözlü İstek	Su Proje Şb. Md.	Urla Su Deposu binasının kot ve koordinatlarının belirlenmesi	Gülnur ERTAN
37	26.05.2008-Sözlü İstek	Emlak Kamulaştırma Şb. Md.	Tahtalı Barajı, Değrimendere Bölgesi çıktısı	Gülnur ERTAN
38	02.06.2008-Sözlü İstek	Etüd ve Plan D. Bşk.	Mavişehir bölgesindeki uydu görüntüsü üzerinden bir hattın uzunluğunun tespiti.	Dilay BARLAS
39	26.05.2008-2601	Kanal Proje Şb. Md.	Foça İlçesi Ilıpınar Köyü Kanalizasyon mansap noktası yakınında foseptik tesisinin yapımı öncesinde Orman Bölgr Müdürlüğünün talep attiği belgelerin hazırlanması	Dilay BARLAS
40	26.05.2008-2095	Yatırım ve İnşaat D. Başk.	"Bornova Çayı Üzerinde Tersip Bendleri Gerisinde Su Toplama Alanları Yapılması"işine ait onaylı proje siyah kotları,asbuild ve kazı kesitleri göz önünde bulundurularak sedde1 ve sedde2 imalatlarına ait kazı ve dolgu hesaplarının kontrol edilmesi	Mustafa BALCI
41	25.06.2008 Sözlü İstek	Su Proje Şb.Md.	Özdere Gümüldür Ürkmez Su Proje Hattının Orman Bölge Müdürlüğü tarafından Orman Alanına girdiği tespit edilen kısımlarının çıktılarının hazırlanması.	Dilay BARLAS
42	11.07.2008-3417	Su Proje Şb. Md.	Torbalı İlçesi Karakuyu Beldesi 34-1235-1236 parsellerde irtifak hakkı tesisi	Dilay BARLAS
43	17.07.2008-Sözlü İstek	Su Proje Şb. Md.	Çileme Köyü civarında kuyu açılacak bölgelerin incelenmesi	Gülnur ERTAN
44	10.07.2008-1268	Su Proje Şb.Md.	Urla-Gülbahçe Köyündeki Su kuyusunun ve deposunun ölçümü, tahsisi istenecek alanın tespiti ve gerekli evrakların hazırlanması	Özgür ŞENİM
45	12.08.2008 Sözlü İstek	Su Proje Şb. Md.	Torbalı-Çaybaşı arasında kuyu-depo arasında yapılacak hattın geçirilmesi	Gülnur ERTAN
46	13.08.2008 Sözlü İstek	Su Proje Şb. Md.	Kemalpaşa Vişneli Köyü'ndeki su kuyusu ile yol arasında yapılacak servis yolunun kot ve koordinatlarının belirlenmesi	Gülnur ERTAN

47	18.08.2008 Sözlü İstek	Etüd ve Plan D. Bşk.	Lake deresinin bir bölümünün halihazır ve kadastral durum araştırmasının yapılması ve çıktı.	Dilay BARLAS
48	19.08.2008 Sözlü İstek	Su Proje Şb. Md.	Torbalı Gurgur dağı sondaj kuyusu ile mevcut şebeke arası iletim hattının uydu görüntüleri üzerine işlenerek çıktılarının temini.	Dilay BARLAS
49	19.08.2008 Sözlü İstek	Su Proje Şb. Md.	Eğridere köyü halihazır paftalarının sadeleştirilerek Autocad formatına dönüştürülmesi.	Dilay BARLAS
50	28.08.2008-4160	Su Proje Şb. Md.	Seferihisar İhsaniye Köyü içmesuyu iletim hattı güzergahının ölçümü ve altlık üzerine işlenmesi.	Dilay BARLAS
51	07.10.2008 Sözlü İstek	Su Proje Şb. Md.	Değirmendere Barajı	Gülnur ERTAN
52	08.10.2008 Sözlü İstek	Su Proje Şb. Md.	Kemalpaşa Dereköy sondaj kuyusu yerinin haritalara işlenmesi ve kot-koordinat listesinin oluşturulması	Gülnur ERTAN
53	08.10.2008 Sözlü İstek	Emlak Kamulaştırma Md.	Tahtalı Barajı Değirmendere Bölgesindeki orman ağacı bulunan parsellerin belirlenmesi	Gülnur ERTAN
54	07.10.2008-3549	Su Proje Şb. Md.	Tahtalı Barajı 2. Etap ağaçlandırma sahasının tel çit koordinatları haz.	Özgür ŞENİM
55	08.10.2008-4745	Su Proje Şb. Md.	Bayındır İlçesi Kızılcaağaç Köyü Ahmetler Mahallesinde döşenecek 1100 m.lik su borusunun güzergahındaki yolun alımının yapılması ve altlık üzerine aktarılması.	Dilay BARLAS
56	16.10.2008-4983	Kuzey Bölgesi Atıksu Arıtma Tesisleri Şb.Md.	Çiğli Atıksu Arıtma Tesisinde Yapılması düşünülen Yeni Çamur Stok Sahasının Plankotesinin yapılması ve Tesis Arazisi İçinde bulunan Toprak Stoğunun Kübajının Hesaplanması	Mustafa BALCI
57	04.12.2008-5924	Su Proje Şb. Md.	Torbalı İlçesi Karaot köyündeki su sıkıntısının giderilmesi amacıyla açılan sondaj kuyusunun devreye alınabilmesi için yaklaşık 2750 m. İçmesuyu şebeke iletim hattı döşenecek olup bu hattın güzergahındaki yolların koordinatlarının belirlenmesi ve pafta üzerine işlenmesi istenilmiştir.	Dilay BARLAS
58		Toplam 476 Adet Vatandaş Başvuru Dilekçesi	Vatandaşın başvurusu üzerine, mülkiyeti altındaki taşınmazların Baraj Havzalarındaki konumlarının incelenmesi	Mehmet Ali GÜLTEKİN-Gülnur ERTAN
59		Çevre Koruma ve Kontrol D. Bşk.	Baraj Havzalarında kalan toplam 18 adet kaçak binanın tespiti	Mevlüt GÖREN-Cem ÇALIDAĞ-Murat YAKUP

Proje / Faaliyet Kodu:

Proje / Faaliyetin Adı: Harita Müdürlüğünce üretilen faaliyetler.

Proje / Faaliyet Sorumlusu: Harita ve Yeraltı Tesisleri Şube Müdürlüğü

Proje / Faaliyet Başlangıç-Bitiş Tarihi: 01.01.2008/31.12.2008

Proje / Faaliyetin Gerçekleşen Baş.-Bitiş Tarihi 01.01.2008/31.12.2008

Proje / Faaliyetin Tanımı ve Kapsamı: İdaremizce yürütülen çalışmalara altlık olmak üzere hazırlanan harita ve harita bilgilerinin temini.

Proje / Faaliyetin Amacı: İdaremiz faaliyetleri için gereken temel harita çalışmaları ile sağlıklı işleyişi sağlamak.

Proje / Faaliyete İlişkin Yapılan Çalışmalar (2008 yılı için):

Ekte liste halinde sunulmaktadır.

- Performans Göstergesi Değerlendirmesi:
  - Hedef: Taleplerin karşılanması
  - Gerçekleşme: Tamamı
  - Sapma %: -
  - Sapma Nedenleri -
- Mali Kaynak İhtiyacı: Mali kaynak kullanılmamaktadır. Personel eliyle yürütülmektedir.
  - Hedef:
  - Gerçekleşme:
  - Sapma %:
  - Sapma Nedenleri

Proje / Faaliyetin Kısıtları ve Başarısını Etkileyen Risk Faktörleri:

Proje / Faaliyete İlişkin Gelecek Yıllar İçin Öngörülen Çalışmalar:

Sonuç:

2008 YILI İZSU PROJE/FAALİYETLERİN HARİTA ÇALIŞMALARININ KONTROLLÜK FAALİYET RAPORU

NO	İLÇE-BÖLGE	İŞİN ADI	HARİTA KONTROL	YÜKLENİCİ	HARİTA KABUL TARİHİ/SAYI
1	KONAK	Konak İlçesi Bozyaka-Poligon Bölgesi Muhtelif Sokaklar İçmesuyu Şebeke Döşenmesi İnş.	DİLAY BARLAS	Egeli Mühendislik	12.02.2008-415
2	ALİAĞA	Aliağa-helvacı beldesi içmesuyu iletim hattı inşaatı	ERDOĞAN AVCI	Anıtyapı inşaat	24.01.2008
3	BUCA	Buca İlçesi Kuruçeşme,Yıldız ve Çamlıkule Mahallelerinden Geçen Kozağaç Deresi Kolu ile Civar Cadde ve Sokak. Yağmursuyu ve Kanalizasyon Projelerinin Hazırlanması	MUSTAFA BALCI	Sena Müh.	21.05.2008-1064
4	GÜMÜLDÜR	gümüldür tm-6 irtifak hakkı tesisi	ÖZGÜR ŞENİM		25.07.2008-3257/25334
5	AYRANCILAR-YAZIBAŞI	Ayrancılar-Yazıbaşı Beldelerinde İmar Planlı Yerlerdeki Derelerin Düzenlenme Projelerinin Hazırlanması	ÖZGÜR ŞENİM	Ziya Akbaş	12.11.2008-4705/34573
6	ALİAĞA	Aliağa İlçesi Muhtelif sokaklar içmesuyu şebeke inşaatı	ERDOĞAN AVCI	Laloğlu İnşaat	04.03.2008
7	BORNOVA	Bornova İlçesi Şeytan,Taşpınar ve Malama Derelerinin İmar Planlı Alanlardan Geçen Bölümlerinin Düzenleme Projelerinin Hazırlanması	MUSTAFA BALCI	Murat Kök İnş.	09.05.2008-1904
8	KEMALPAŞA	İzmir ili Kemalpaşa ilçesi Kamber köyü Dere Islahı İnşaatı	MEHMET S. BECERİK	Zekayi Çelik	30.06.2008-1902
9	KONAK	Limontepe Bölgesi ve Çevre Mahalleleri 2.grup içmesuyu	ÖZGÜR ŞENİM	Laloğlu İnşaat	18.01.2008-377
10	BORNOVA	Bornova İlçesi Piçi Deresinin İmar Planlı Alanlardan Geçen Bölümlerinin Düzenleme Projesinin Hazırlanması	MUSTAFA BALCI	Murat Kök İnş.	09.05.2008-2076
11	MUHTELİF	İBB Sorumluluk Alanına Giren Yerlesim Birimlerinin Muhtelif Cadde ve Sokaklarının Atıksu Şebeke Projelerinin Yaptırılması	MEHMET S. BECERİK		29.04.2008-615-1221-1892 23.07.2008-2511
12	NARLIDERE	Narlıdere Sahilevleri Mah. Kızılırmak Sok.Atıksu Kan. İnş	DİLAY BARLAS	Mey_Tem	20.02.2008
13	MENDERES	Değirmendere Bel.Yeniköy Bahçecik mah. Çırpı Bel. Hasköy mah. Elifli köyü içm.suyu proje	UĞUR YÜKSEL	İpek Proje	07.10.2008-3431
14	KONAK	Konak İlçesi Umut Mahallesi 3843-3837 Sokak	DİLAY BARLAS	Ekin Yapı	29.01.2008

		Izgaralı Yağmursuyu Kanalı İnşaatı			
15	BORNOVA	Pınarbaşı S.S.Ni-Ka-İş. Küçük Sanayi Sitesi İçmesuyu Şebeke	MUSTAFA BALCI	Mustafa Saruhan İnş.	18.04.2008-1482
16	BAYINDIR	Bayındır ilçesi Canlı,Karaveliler,Yakapınar,Eski Çıplakköy,Elifli,Yenimahalle,Karahalilli,Fırınlı,Yeni Çıplakköy(Yeşilova) Yerleşimleri Kanalizasyon Şebeke Toplayıcı Hatları ve Pompa istasyonları ile Foseptik Projelerinin Hazırlanması	MUSTAFA BALCI	Onay-Su Müh.	22.08.2008-2524
17	KARŞIYAKA	İzmir İli Karşıyaka ve Çiğli İlçeleri Muhtelif Cadde ve Sokaklarda Kanalizasyon İnşaatı	MEHMET S. BECERİK	Tüsev İnşaat	13.02.2008-558
18	ALİAĞA	Aliağa İlçesi Uzunhasanlar Mevkii Kuyuları İle Mevcut 100 m³ İçmesuyu Toplama Deposu Arası Terfi Hattı İnşaatı	ÖZGÜR ŞENİM	Megataş Ltd.Şti.	19.11.2008-5090
19	BORNOVA	Bornova Muh. Sok.Atıksu	ÖZGÜR ŞENİM	Anıtyapı inşaat	16.01.2008-312
20	AYRANCILAR	Ayrancılar-Yazıbaşı-Kuşçuburnu Beldelerinin Atıksu Şebeke ve Toplayıcı Hat. Uyg. Pro.	ÖZGÜR ŞENİM	3b mühendislik	29.04.2008-1379
21	MUHTELİF	ibB Sorumluluk Alanına Giren Yerlesim Birimlerinin Muhtelif Cadde ve Sokaklarının yağmursuyu Şebeke Projelerinin Yaptırılması	ÖZGÜR ŞENİM	Tempo	23.06.2008-2352
22	BAYINDIR	Bayındır İlçesi Eski Çıplak Köyü İçmesuyu Terfi Merkezi,Terfi Hattı Şebeke Hatları İnşaatı	MUSTAFA BALCI	Gün-Ak Haf. Nak. İnş. Ltd. Şti.	29.08.2008-1960
23	YELKİ	Yelki Beldesi 299-382 Sokaklar ve Civarı Kanalizasyon İnşaatı	ÖZGÜR ŞENİM	Gencer İnşaat	08.01.2008-166
24	PANCAR	Pancar Beldesi ve Yeni Bulgurca Yerleşim Yerlerinin Mevcut Atıksu Şebekelerinin tespiti ve Arıtma Tesisine Bağlantı Projelerinin Hazırlanması	ÖZGÜR ŞENİM	3b mühendislik	21.07.2008-2916
25		Yenişehir Mahallesi Göğüs Hastanesi Yağmursuyu İnşaatı	ÖZGÜR ŞENİM		13.02.2008-469
26	NARLIDERE	Narlıdere İlçesi Ören-1 Deresi Islah İnşaatı	MEHMET S. BECERİK	Sinsed İnş. San. ve Tic. Ltd. Şti.	13.02.2008-466
27	KONAK	Limontepe II.Grup II.Bölge İmesuyu Şebeke ve Güzelbahçe Yelki Beldesi İletim Hattı İnş.	ÖZGÜR ŞENİM	Barankaya	21.07.2008-3166
28	KONAK	Konak İlçesi Limontepe 9693/3-9733/1-9733 Sokakları Kesen Dere Geçişi İnşaatı	MEHMET S. BECERİK	Egeli Mühendislik	06.02.2008-412
29	MENEMEN	TOKİ Menemen-Asarlık Toplu Konut Alanı 208 Konut	ÖZGÜR ŞENİM	Toki	20.06.2008-2452

		İçmesuyu Şebeke İnşaatı			
30	GÜZELBAHÇE	Güzelbahçe Alibey Deresi Memba Kesiminde Kargir Duvar Yapılması ve Mevcut İmalatların Onarımı	MEHMET S. BECERİK	Şahinler Hafriyat Yapı San.Tic.	23.01..2008-187
31	TORBALI	Torbalı İlçesi Çaybaşı Beldesi Yeni Pompa İstasyonu Yapımı, Mevcut Pompa İstasyonları Rehabilitasyonu ve İçmesuyu Şebeke Yenileme İnşaatı	ÖZGÜR ŞENİM	Mey-tem	01.05.2008-1785
32	GAZİEMİR	Gaziemir İlçesi Zeytinlik Deresi KM:4+018,57-254,8 Arası Sağ Sahil Kargir Duvar Yapımı ve Dere Taban Düzenlemesi İnş.	MUSTAFA BALCI	H.Haluk Gökmen	19.02.2008-414
33	KEMALPAŞA	Kemalpaşa İlçesi Yukarı Kızılca İçmesuyu İsale ve Şebeke İnş.	UĞUR YÜKSEL	Laloğlu İnşaat	01.05.2008-1479
34	MORDOĞAN	Mordoğan AAT Uygulama Projelerinin Hazırlanması	MEHMET S. BECERİK	ER-GE Proje Müh. Müş. Ve Tic. Ltd. Şti.	süre aşımımdan dolayı elden perihan uçmaza teslim
35	BORNOVA	Bornova Çayı Üzerindeki Tersip Bendleri Gerisinde Su Toplama Alanları Yapılması	MUSTAFA BALCI	doğşen inşaat	11.01.2008-243
36	BORNOVA	Laka Köyü İçmesuyu Şebeke İnş.	ÖZGÜR ŞENİM	Laloğlu İnşaat	29.08.2008-3477
37	GERENKÖY	Gerenköy beldesinde açılacak su kuyusu ile ılıpınar su deposu arası güzergah alımı	ERDOĞAN AVCI		18.02.2008
38	KONAK	Konak Bozyaka 3037,3023,3029,3031, Ferahlı 3449,3423, Esentepe 46/1,46/3,75, Çınartepe Dicle cad.ve 2642 sok. Atıksu Kanalı İnş.	MEHMET S. BECERİK	Can Özdemir İnş.Turz.	08.05.2008-1434
39	URLA	İzmir Yüksek Teknoloji Enstitüsü Atıksu Arıtma Tesisi İkmal İnşaatı	MEHMET S. BECERİK	Can Özdemir İnş.Turz.	30.06.2008-2435
40	ALİAĞA	Aliağa İlçesinde imar planlı alanlardaki dere yataklarının düzenleme projelerinin hazırlanması	ERDOĞAN AVCI	3b plan müh.	28.01.2008
41	SEFERİHİSAR	Yeni Orhanlı Köyü temesaltı ve ortaca mah.içm.suyu	UĞUR YÜKSEL	Sinsed İnş.Taah.Tic.Ltd.Şti.	28.11.2008-5405
42	KARŞIYAKA	Karşıyaka ilçesi imar planlı derelerdeki ılıca deresinin düzenleme projelerinin hazırlanması	ERDOĞAN AVCI	Tempo	28.01.2008
43	Aliağa	Aliağa Atıksu Arıtma Tesisi Uygulama Projelerinin Hazırlanması	ÖZGÜR ŞENİM	ER-GE MÜH	12.06.2008-2747-18669
44	ALİAĞA	Helvacı Beldesi terfi hattı	UĞUR YÜKSEL	Laloğlu İnşaat	14.10.2008-4068
45	GAZİEMİR	Gaziemir İlçesi Killik Deresi Yatağıda Düzenleme Düzenleme ve Atıksu Kanalı İnşaatı	ERDOĞAN AVCI	Şahinler Haf.	11.02.2008

46	TAHTALI	Tahtalı Barajı Mutlak koruma Alanı Telçit Yapımı ve Tadilatı	ÖZGÜR ŞENİM	Paşhan İnşaat	15.02.2008-290
47	ALİAĞA	İzmir İli Aliağa İlçesi 1.Bölge Doğal Filtreli Atıksu Arıtma Tesisi İnşaatı	DİLAY BARLAS	Murat Haldun Even	02.01.2008-8739
48	BALIKLIOVA	İzmir İli Balıklıova İlçesi Doğal Filtreli Atıksu Arıtma Tesisi İnşaatı	MEHMET S. BECERİK	CEMER İnş. San. ve Tic. Ltd. Şti.	12.02.2008-792
49	NARLIDERE	Narbel Yolu İçmesuyu Şebeke İnşaatı	MUSTAFA BALCI	Barankaya İnşaat	06.11.2008-5027
50	BALIKLIOVA	İzmir İli Balıklıova İlçesi Doğal Filtreli AAT Tesisi Etrafı Himaye Çiti Yapılması İnşaatı	MEHMET S. BECERİK	Şahinler Hafriyat Yapı San.Tic.	22.02.2008-982
51	TORBALI	Torbalı İlçesi Atıksu Arıtma Tesisi uygulama projelerinin Hazırlanması	ÖZGÜR ŞENİM	Beşer Müh	02.01.2008-13
52	ULUKENT	izmir ili ulukent koyundere seyrek beldeleri ve günerli köyü atıksu şebeke ve toplayıcı hatların uygulanması projelerinin hazırlanması	DİLAY BARLAS	3b mühendislik	25.03.2008-537
53	KONAK	Barış-Uğur Mah.4019/7-5714/1 Nolu Sok.Izgaralı B.A Yağmursuyu Kanalı İnşaatı	MUSTAFA BALCI	H.Haluk Gökmen	09.09.2008-4027
54	ALİAĞA	Aliağa İlçesi 1 Nolu Gecekondu Önleme Bölgesi İçmesuyu Şebeke UygçProj.	ERDOĞAN AVCI		24.03.2008-753
55	KONAK	Konak İlçesi Umurbey Mahallesi 1498 Sok. Kanalizasyon İnşaat	MUSTAFA BALCI	Pashan İnşaat	12.09.2008-4370
56	YELKİ	Yelki Beldesi İmar Planlı Yerlerdeki Çamlıçay ve Köyiçi Derelerinin Düzenleme Projelerinin Hazırlanması	ÖZGÜR ŞENİM	3b plan müh.	24.03.2008-1190
57	BORNOVA	Doğanlar Mahallesi Hurdacılar Sitesi Kanalizasyon İnşaatı	MUSTAFA BALCI	Paşhan İnşaat	12.09.2008-3878
58	GÜZELBAHÇE	İzmir İli Güzelbahçe İlçesi Çamlıçay Deresi Yıkılan Duvarların Yenilenmesi	DİLAY BARLAS	Paşhan İnşaat	02.04.2008-1267
59	ÇİĞLİ	Köyiçi Mah.8054/1,8089,8089/2,8064sok. Balatçık mah.8791 sok Izgaralı B.A yağmursuyu Kanalı İnş.	MUSTAFA BALCI	Laloğlu İnşaat	09.09.2008-4164
60	KARŞIYAKA	Karşıyaka-Yamaçevler Toplu Konutları İçmesuyu Şebeke İnşaatı	DİLAY BARLAS	Teknoen Müh. İnş. Yapı	09.04.2008-1335
61	ÇİĞLİ	çiğli ilçesi aydınlıkevler mah.6794-6753/11-6795-6793-6786-6784 sokaklar yağmursuyu kanalı inş	ÖZGÜR ŞENİM	Laloğlu İnşaat	23.05.2008-2459
62	ÇİĞLİ	Evka5 Mah.8809/20 ve 8809/22 Sok.Kanalizasyon inş.	MUSTAFA BALCI	Laloğlu İnşaat	09.09.2008-4163
63	NARLIDERE	İzmir İli Narlıdere İlçesi Mezarlık İçi Yağmursuyu	MUSTAFA BALCI	Sinsed İnş.	10.04.2008-1543

		Toplama Kanalı İnşaatı			
64		Yeni Doğan mah.1139-2225-2229-2223-2216-2219 Sok.Atık.Kan.Şnş.	ÖZGÜR ŞENİM	Derinim inş.	04.11.2008-4666
65	BALÇOVA	Balçova Onur Mah. Bora Sok. Atıksu	DİLAY BARLAS	Zekai Çelik	10.04.2008-1772
66		Cennetoğlu Mah.Yeşillik Cad. 5904 Sok. önü ve Ali Rıza Avni Bul. 509 Sok. Yağmursuyu Izgara Tamir	ÖZGÜR ŞENİM	Mey-tem inş.	17.12.2007-8770
67	KONAK	İzmir İli Konak İlçesi Limontepe kavşağı Mevkii Toki Uzundere Konutları Yatay Delgi Metodu İle İçmesuyu ve Atıksu Hattı Geçirilmesi ve Kanalizasyon Hattı İnşaatı	DİLAY BARLAS	Ekin Yapı	10.04.2008-1336
68	KONAK	Limontepe Mah. 9732 s. İle 9693 sok. Arası Yağ. Kan.İnş.	ÖZGÜR ŞENİM	Laloğlu İnşaat	21.07.2008-2866
69	GAZİEMİR-KARŞIYAKA	Gaziemir 664 ve 28/22 Sok. Karşıyaka 6762-6808 Sokak. Yağmur. Kan.İnş	ÖZGÜR ŞENİM	İpek proje	24.09.2008-4406
70	KARŞIYAKA	Yamaçevler Toplu Konut Alanı Kanalizasyon (oyak sitesi)	UĞUR YÜKSEL		27.05.2008-2281
71	KARŞIYAKA	cengizhan-Alpaslan Mah.1620/21-1620/22-1620/27-1620/33-1620/39-1620/10 Sokaklar Yağmursuyu Top.Kanİnş.	ÖZGÜR ŞENİM	Ekin Yapı	08.10.2008-4232
72	BUCA	Buca İlçesi Kaynaklar Mezarlığı Dere İslah İnşaatı	MUSTAFA BALCI	Salihoğlu İnşaat	02.05.2008-1623
73	KONAK	Umut Mah. 3820 Sok. Erdal Yaklav-Eski İzmir C. Arası Yağmursuyu	UĞUR YÜKSEL	Laloğlu İnşaat	14.10.2008-4107
74	GÜZELBAHÇE	Yelki Beldesi Mar.Fevzi Çakmak ve İnönü caddeleri	UĞUR YÜKSEL	Mustafa Saruhan İnş. Taah.ve Müh.	13.10.2008-4636
75	BORNOVA	Naldöken Mah.1242/1-1226/2-1227-1230 sokak kanal. İnş.	UĞUR YÜKSEL	H.Haluk Gökmen	24.09.2008-4106
76	BAYINDIR	İzmir İli Bayındır İlçesi Çınardibi Köyü Motopomp, Terfi Merkezi ve Terfi Hattı İnşaatı	DİLAY BARLAS	Mustafa Saruhan İnş.	14.05.2008-583
77	GAZİEMİR	Yeşil mah.58 sok.,Atıfbey mah.11/7-11/3-68 sok.kanal	UĞUR YÜKSEL	H.Haluk Gökmen	24.09.2008-4014
78		İzmir İli Laka Dere Havzasında Sel ve Erozyon Kontrol Tedbirlerinin Alınması	MUSTAFA BALCI	Özdemir İnş.	05.05.2008-2255
79	BORNOVA	4.SanayiSitesi içmesuyu ve kanalizasyon şebekesi inşaatı	UĞUR YÜKSEL	H.Haluk Gökmen	03.12.2008-5638
80	KONAK	Muammer Akar Mahallesi 47-291-291/2 Sok. Izgaralı	MUSTAFA BALCI	Ekin Yapı	02.12.2008-5636

		B.A Yağmur Suyu Kanalı İnşaatı			
81	TORBALI	Torbalı İlçesi, Yazıbaşı Beldesi ve Kuşçuburun Mahallesi İçmesuyu Şebeke Uygulama Projelerinin Hazırlanması	DİLAY BARLAS	Canalp Mühendislik	04.06.2008 -887
82	KONAK	Eskiizmir Cad.Yağmursuyu Kanalı Izgara Tamiri ve Prekast Kapalklar ile Kapatılması	ÖZGÜR ŞENİM	MEY-TEM	13.11.2008-5309
83	MENDERES	Menderes İlçesi, Özdere Beldesi içmesuyu şebeke ve iletim hattı uygulama projelerinin hazzırlanması	DİLAY BARLAS		02.06.08-1467
84	KONAK	Maliyeciler Mah. 52/120 ve52/121 Sok.Poligon Deresi Arası Izgaralı BA Yağ.Kan.İnş.	ÖZGÜR ŞENİM	MEY-TEM	02.12.2008-5633
85	YENİFOÇA	Yenifoça İlçesi İçmesuyu Şebeke ve İletim Hattı Uygulama Projelerinin Hazırlanması	ÖZGÜR ŞENİM	Nepe	05.06.2008-2256
86	ÜRKMEZ	Ürkmez Beldesi Hizmet binası yakınındaki derenin düzenlenmesi ve atıksu kanal inşaatı	DİLAY BARLAS	Zekayi Çelik	26.06.2008-2355
87	SEFERİHİSAR	seferihisar AAT yerinin kamulaştırma planlarının hazırlanması	ÖZGÜR ŞENİM		24.06.2008-2845
88	GÜZELBAHÇE	EGEKOOP-Güzelbahçe Evleri İçmesuyu Şebeke İnşaatı	MEHMET S. BECERİK		03.07.2008-1389
89	BORNOVA	İzmir İli Bornova İlçesi Atatürk Mahallesi 925 Sokak Kanalizasyon İnşaatı	DİLAY BARLAS	Mustafa SARUHAN	15.07.2008-3117
90	TORBALI	İzmir İli Torbalı İlçesi Çaybaşı-Subaşı Beldeleri, Özbey-Yeniköy-göllüce-Bülbüldere Köyleri İle eğerci-Şehitler-Pamukyazı-Atalanı-Kırbaş-Naime Mahallelerinin Atıksu Kollektör ve Şebeke Projelerinin Yapılması	DİLAY BARLAS	3b mühendislik	17.07.2008-2921
91	ÇİĞLİ	İzmir İli Çiğli İlçesi 8221 Sok.Kanalizasyon İnşaatı	MUSTAFA BALCI	Pashan İnşaat	25.07.2008-2037
92	BORNOVA	Bornova Atatürk Mah.Türkay caddesi	UĞUR YÜKSEL	Mustafa Saruhan İnş. Taah.ve Müh.	25.07.2008-3444
93	BORNOVA	Manda Çayının Mevlana ve Ümit Mah. Taban Kaplaması	UĞUR YÜKSEL	Mustafa Saruhan İnş. Taah.ve Müh.	31.07.2008-3568
94	ALİAĞA	Aliağa İlçesi Helvacı Belediyesi İçmesuyu Şebeke ve İletim Hattı Uygulama Projesi	DİLAY BARLAS	İpek Proje	18.08.2008-2378
95	BORNOVA	Laka Havzası Ağaçlandırma Sahası Etrafının Taş duvarlı Tel Çit ile Çevrilmesi	MUSTAFA BALCI	Tunacan Otomotiv	03.09.2008-4028

96	BUCA	Yenigün Mah. 270/7-8-9 sok, Adatepe Mah 62/7,35 sok. kan. İnş	ÖZGÜR ŞENİM	Sami Altuğ İnş	02.09.2008-3661
97	BORNOVA	Evka3 mh. 126/10 Sok, Işıkkent Karacaoğlan Mah. 6213 Sok. Kan.İnş.	ÖZGÜR ŞENİM	MEY-TEM	02.09.2008-3702
98	TORBALI	Torbalı İlçesi Subaşı Beldesi ile Kırbaş, Naime, Atalan, Göllüce ve Bülbüldere Mahalleleri İçmesuyu Şebeke Uygulama Projelerinin Hazırlanması	DİLAY BARLAS	Mimko Müh.	15.09.2008
99	KONAK	Uzundere TOKİ Pompa İstasyonu ve İletim Hattı İnşaatı	DİLAY BARLAS	Doğşen İnş.	22.09.2008-2403
100	NARLIDERE	Alionbaşı Deresi Mansap Kesimi Islah İnşaatı	ÖZGÜR ŞENİM		08.10.2008-4371
101	BORNOVA	İzmir İli Bornova İlçesi Taç Sanayi İçmesuyu İnşaatı	DİLAY BARLAS	Gencer İnş.Prj.	04.11.2008
102	NARLIDERE	İzmir İli Narlıdere İlçesi Ali Onbaşı Deresi İçindeki Kanalizasyon Hattının Yenilenmesi İnşaatı	DİLAY BARLAS	Paşhan İnşaat	12.11.2008-5068
103	MUHTELİF	Karşıyaka Çiğli Bornova Çamdibi ve Altındağ İlçeleri Kolektör ve Kanal Şebeke Bakım,Onarım ve Yenileme İnşaatı	ÖZGÜR ŞENİM		17.11.2008-5109
104	MUHTELİF	Konak,Balçova,Narlıdere ve Güzelbahçe İlçeleri Kollektör ve Kanal Şebeke Bakım Onarım ve Yenileme İnşaatı	MUSTAFA BALCI	Sevtap Evin İnş.	20.11.2008-5278
105	KONAK	Konak ilçesi muhtelif sokaklar 2.kısım atıksu kanal inşaatı	DİLAY BARLAS	Sami Altuğ İnş.	19.11.2008-2490
106	GAZİEMİR	İzmir İli Gaziemir İlçesi Akçay Caddesi'nde Kutu Menfez Döşenmesi İnşaatı	DİLAY BARLAS	EGELİ Müh.	kontrol yapılacak veri olmadığı için bilgi alındı ve dosyasına kaldırıldı.
107	ÜRKMEZ	Tahtalı Barajı ile Ürkmez İçmesuyu Arıtma Tesisi Arası İletim Hattı İnşaatı	DİLAY BARLAS	En-Er Kons.Bet.İnş.San.ve Tic.A.Ş.	18.12.2008-5761
108	MENDERES	Menderes Bölgesi Hizmet Binaları İnşaat,Mekanik,Elektrik İşleri Yapımı	MUSTAFA BALCI	Can Özdemir İnşaat	05.12.2008-5635
109	NİF	Nif Bölgesi Hizmet Binaları İnşaat,Mekanik,Elektrik İşleri Yapımı	MUSTAFA BALCI	Can Özdemir İnşaat	05.12.2008-5634
110	KONAK	Umurbey Ege Mahalleleri içmesuyu şebeke inşaatı	UĞUR YÜKSEL	Yapı Tesis İnş. Tic. Ltd. Şti.	05.01.2009-6087
111	BALÇOVA	İzmir İli Balçova İlçesi İnciraltı Caddesi, Yıldız, Başak Sokaklar Atıksu ve Yağmursuyu Kanalı İnşaatı	DİLAY BARLAS	Ekin Yapı	
112	ÇİĞLİ	Çiğli Atıksu Arıtma Tesisinde Çamur Kurutma Yatakları İnşaatı	MEHMET S. BECERİK	Gün-Ak Haf. Nak. İnş. Tic. Ltd. Şti.	18.08.2008-3891

113	ÇİĞLİ	Sasalı Beldesi ve Kaklıç köyü ile Çiğli AAT Arası Atıksu İletim Hattı ve Terfi Merkezleri İnşaatı	MEHMET S. BECERİK	Can Özdemir İnş.Turz.	05.12.2008-5747
114	GAZİEMİR	Gaziemir İlçesi Killik Deresi Yatağıda Düzenleme Düzenleme ve Atıksu Kanalı İnşaatı	DİLAY BARLAS	Şahinler Haf.	29.04.2008-1851
115	ALİAĞA	Aliağa İlçesi Çıtak Köyü 200 m³, Menemen İlçesi Görece Köyü 100 m³ İçmesuyu Depo İnşaatları İle Mevcut İletim Hat Bağlantılarının Yapılması İnşaatı	DİLAY BARLAS	Hasan Ufuk Özışık	28.11.2008-5069
116	GAZİEMİR	Gaziemir İlçesi Irmak Mahallesi 36-700-709-711-713 Sokaklarda Kanalizasyon İnşaatı	DİLAY BARLAS	H.Haluk Gökmen	08.09.2008-4103
117	TORBALI	Torbalı İlçesi Karakuyu Beldesi Ortaköy Mahallesi Karayolu Delgisi Yapılması	MEHMET S. BECERİK	Arıkan Sondajcılık	26.12.2008-4065
118	BAYINDIR	Bayındır İlçesi Canlı Belediyesi İçmesuyu Şebeke İnşaatı	MEHMET S. BECERİK	Gün-Ak Haf. Nak. İnş. Ltd. Şti.	24.09.2008-1808
119	SASALI	Sasalı Beldesi Tuzla Yolu İçmesuyu İletim hattı İnşaatı	MEHMET S. BECERİK	Gencer İnş.Prj.	24.11.2008-5165
120	MUHTELİF	Buca-Karabağlar-Gaziemir İlçeleri Kollektör ve Kanal Şebeke Bakım, Onarım ve Yenileme İnşaatı	MEHMET S. BECERİK	Sinsed İnş.Taah.San.Tic.Ltd.Şti.	29.12.2008-4615
121	KAKLIÇ	Kaklıç Köyü Atıksu ve İçmesuyu Şebeke İnşaatı	MEHMET S. BECERİK	Doğşen inşaat	15.07.2008-1713
122	BORNOVA	İzmir İli Bornova İlçesi İmar Planlı Alanlardaki Kazankulbu ile Şeytan Derelerinin Memba Kısımlarının Düzenleme Projelerinin Hazırlanması	MEHMET S. BECERİK	Başar Müh. Ltd. Şti.	02.01.2008-6/25.07.2008-251 UYARI
123	NARLIDERE	İzmir ili Narlıdere ilçesi Yenikale, Altıevler, Narlı, Limanreis Mahalleleri Atıksu Kanalı İnşaatı	MEHMET S. BECERİK	Doğan İnş.Taah. ve Tic.A.Ş.	29.12.2008-5640
124	HARMANDALI	Harmandalı Katı Atık depolama Tesisinde Depolama Lotlarının Açılması Ve atıkların bertarafı	MEHMET S. BECERİK	Histaç & Polikay Ortaklığı	20.04.2007-3877/ 04.10.2007-7286/ 15.01.2008-279/ 21.02.2008-296

Proje / Faaliyet Kodu:

Proje / Faaliyetin Adı: Sıhhı Tesisat Proje Onayı

Proje / Faaliyet Sorumlusu:Sıhhı Tesisat Proje Servisi

Proje / Faaliyet Başlangıç-Bitiş Tarihi: 01.01.2008/31.12.2008

Proje / Faaliyetin Gerçekleşen Baş.-Bitiş Tarihi 01.01.2008/31.12.2008

Proje / Faaliyetin Tanımı ve Kapsamı:Sıhhi Tesisat Proje Onayı

Proje / Faaliyetin Amacı:Yeni Yapılacak Olan Binaların Kanal ve İçmesuyu Bağlantılarının Kontrolü

Proje / Faaliyete İlişkin Yapılan Çalışmalar (2008 yılı için):

3107 Adet Tesisat Projesi Onaylanmıştır.

- Performans Göstergesi Değerlendirmesi:
  - Hedef:
  - Gerçekleşme:
  - Sapma %:
  - Sapma Nedenleri
- Mali Kaynak İhtiyacı:
  - Hedef:
  - Gerçekleşme:
  - Sapma %:
  - Sapma Nedenleri

Proje / Faaliyetin Kısıtları ve Başarısını Etkileyen Risk Faktörleri:

Proje / Faaliyete İlişkin Gelecek Yıllar İçin Öngörülen Çalışmalar:

Sonuç:

EKİPMAN DAĞILIMI

EKİPMANIN ADI	TÜRÜ	ADET
BİLGİSAYAR	BÜRO	58
YAZICI	BÜRO	12
TELEFON	BÜRO	51
FAX	BÜRO	1
FOTOĞRAF MAKİNASI	BÜRO	4
HESAP MAKİNASI	BÜRO	2
HARİTA GRAFİK PLAN VE PAFTA(TÜRKİYE HARİTASI)	BÜRO	2
YANGIN SÖNDÜRME CİHAZI	BÜRO	3
PANO VE TABLO	BÜRO	9
SU MAKİNASI	BÜRO	1
OZALİT PLAN KOPYA MAK.	BÜRO	1
GPS CİHAZI VE KAYITCILAR	İŞ	9
SAYISALLAŞTIRICILAR	İŞ	1
MAKİNE VE ALETLER	İŞ	1
ÖLÇÜ TARTI VE ÇİZİM CİHAZLARI VE ALETLERİ	İŞ	3
ARAŞTIRMA VE ÜRETİM AMAÇLI CİHAZ	İŞ	10
BAYRAK FLAMA VE ATATÜRK RESMİ	BÜRO	11
BÜRO MOBİLYASI	BÜRO	423

ETÜD PLAN DAİRESİ BAŞKANLIĞININ TABİ OLDUĞU KANUNLAR /MEVZUATLAR

Kanun No	R.G.No	R.G.Tarihi	Kanun
657	12053	20.07.1965	DEVLET MEMURLARI KANUNU
1053	12951	16.07.1968	BELEDİYE TEŞKİLÂTI OLAN YERLEŞİM YERLERİNE İÇME, KULLANMA VE ENDÜSTRİ SUYU TEMİNİ HAKKINDA KANUN
2859	18088	25.06.1983	TAPULAMA VE KADASTRO PAFTALARININ YENİLENMESİ HAKKINDA KANUN
2872	18132	11.08.1983	ÇEVRE KANUNU
4650 SAYI KANUNDA DEĞİŞİK 2942 SAYILI KANUN	18215	08.11.1983	KAMULAŞTIRMA KANUNU
3402	19512	09.07.1987	KADASTRO KANUNU
4734	24648	22.01.2002	KAMU İHALE KANUNU
4735	24648	22.01.2002	KAMU İHALE SÖZLEŞMELERİ KANUNU
5018	25326	24.12.2003	KAMU MALİ YÖNETİMİ VE KONTROL KANUNU
5216	25531	23.07.2004	BÜYÜKŞEHİR BELEDİYESİ KANUNU
5393	25874	13.07.2005	BELEDİYE KANUNU
5520	26205	21.06.2006	KURUMLAR VERGİSİ KANUNU
3194	18749	09.05.1985	İMAR KANUNU
3621	20495	17.04.1990	KIYI KANUNU
	25730	17.02.2005	İNSANİ TÜKETİM AMAÇLI SULAR YÖNETMELİĞİ
	8236	18.10.1952	GIDA MADDELERİ TÜZÜĞÜ
			TS 266 İNSANİ TÜKETİM AMAÇLI SULAR STANDARDI (REVİZYON)
4857	25134	10.06.2003	İŞ KANUNU
5510	25178	16.05.2006	SOSYAL GÜVENLİK KURUMU KANUNU
3009 SAYILI KANUNLA DEĞİŞİK 2560 SAYILI			SU ve KANALİZASYON İDARELERİ KURULUŞ KANUNU

ETÜD PLAN DAİRESİ BAŞKANI ÖZGEÇMİŞİ

KİŞİSEL BİLGİLER

ADI ve SOYADI : Gülay DEMİRCİOĞLU
DOĞUM YERİ : Acıpayam - DENİZLİ
DOĞUM TARİHİ : 21.01.1962
MEDENİ DURUMU : Bekar

EĞİTİM DURUMU :

- 1969-1979 Yılları arasında İlk-Orta ve Lise Eğitimi
- 1979-1983 Yılları arasında Dokuz Eylül Üniversitesi Mühendislik-Mimarlık Fakültesi Çevre Mühendisliği Bölümü Lisans Eğitimi
- 1983-1986 yılları arasında Dokuz Eylül Üniversitesi Fen Bilimleri Enstitüsü Çevre Teknolojisi Ana Bilim Dalı Yüksek Lisans Eğitimi

YABANCI DİL BİLGİSİ:

İngilizce : Konuşma, dinleme orta seviyede,
Tercüme (yazılı) iyi seviyede

BİLGİSAYAR BİLGİSİ: Windows-Office-İnternet-Autocat programı kullanımı.

KATILDIĞI KURS VEYA SEMİNERLER:

1995 - MSExcel, MSWord, DOS, Windows eğitim kursu, Ünibel, İZMİR.
1988 – Wastewater Treatment Plant Operation Trainning Course,10 gün, PAP/RAC, NİCE- FRANSA
1998- Water Quality Management Trainning Course, 50 gün, JİCA, TOKYO-JAPONYA
1999- Su Kalitesi, Korozyon konularında teknik inceleme, 5 gün, AMSTERDAM,-HOLLANDA
1999- Gaz Klor Kullanım Eğitimi, 1 gün, AKKİM, İZMİR
2000-Ölçme Teknikleri ve Kontrol Sistemleri Eğitim Kursu, 1gün, İNTEK, ISTANBUL
2000- Gothenburg Sempozyumu 2000 “Chemical Water and Wastewater Treatment”, İSTANBUL
2000- Gaz Klor Kullanım Eğitimi, 1 gün, AKKİM, İZMİR
2001- Pompa ve Vanaların İşletimi, Bakım-Onarımı Eğitim Kursu, 5 gün, Biltek, ANKARA

2003-Türkiye-Hollanda İçmesuyu ve Atıksu sorunları, teknik çözümleri semineri, 2 gün, İSKİ,İSTANBUL

2004- MS Excel, eğitim kursu, Ünibel, İZMİR.

2005- Gaz Klor Kullanım Eğitimi, 1 gün, AKKİM, İZMİR

2006- Gaz Klor Kullanım Eğitimi, 1 gün, AKKİM, İZMİR

2007- Autocad eğitimi, 4 gün, Makine Mühendisleri Odası, İZMİR

2007- Kamu İhale Kanunu Uygulamaları Semineri, İZSU (H.NALÇAKAR, N.YILDIZ), 2 gün, İZMİR

2007- Taşınır Mal Yönetmeliği Uygulamaları Semineri, İZSU (H.GÜLŞEN) 2 gün, İZMİR

2007- Değişim, Küreselleşme ve Yeni Yönetsel Yaklaşımlar Semineri, 1 gün, Makine Mühendisleri Odası, İZMİR

2007- Katılımcı Yönetim İçin Motivasyon ve Liderlik Semineri, 1 gün, Makine Mühendisleri Odası, İZMİR

2007- Yönetsel Zamanın Yönetimi Semineri, 1 gün, Makine Mühendisleri Odası, İZMİR

2008- Taşınır Mal Yönetmeliği Uygulamaları Semineri, İZSU(H.GÜLŞEN) 2 gün, İZMİR

İŞ TECRÜBESİ :

1985-1987	:Endüstriyel-Çevre Kirliliği Kontrolü-Denetim Mühendisliği, Sağlık Daire Başkanlığı, İzmir Büyükşehir Belediyesi,
1987-1995	:Endüstriyel Atıksu Kirliliği Kontrolü-Denetim Mühendisliği, Çevre Koruma ve Su Arıtma Daire Başkanlığı, İZSU Genel Müdürlüğü,
1995-1996	:Projeler Daire Başkanı, İZSU Genel Müdürlüğü,
1996-1998	:Ruhsat ve Denetim Şube Müdürü, Çevre Koruma ve Kontrol Daire Başkanlığı, İZSU Genel Müdürlüğü,
1998-2008	:Yüzey Suyu Üretim Şube Müdürü (İçmesuyu Arıtma Tesisleri İşletme Şube Müdürlüğü), Çevre Koruma ve Kontrol Daire Başkanlığı, İZSU Genel Müdürlüğü
2008(Nisan)	:Çevre Koruma ve Kontrol Dairesi Başkanı, İ ZSU Genel Müdürlüğü
2008(Eylül)	:Etüd ve Plan Dairesi Başkanı, İ ZSU Genel Müdürlüğü

SAHİP OLDUĞU EHLİYETLER:

Sınıf	:B sınıfı
Verildiği yıl	:1988

İÇ KONTROL GÜVENCE BEYANI

Harcama yetkilisi olarak yetkim dâhilinde;

Bu raporda yer alan bilgilerin güvenilir, tam ve doğru olduğunu beyan ederim.

Bu raporda açıklanan faaliyetler için idare bütçesinden harcama birimimize tahsis edilmiş kaynakların etkili, ekonomik ve verimli bir şekilde kullanıldığını, görev ve yetki alanım çerçevesinde iç kontrol sisteminin idari ve mali kararlar ile bunlara ilişkin işlemlerin yasallık ve düzenliliği hususunda yeterli güvenceyi sağladığını ve harcama birimimizde süreç kontrolünün etkin olarak uygulandığını bildiririm.

Bu güvence, harcama yetkilisi olarak sahip olduğum bilgi ve değerlendirmeler ,benden önceki harcama yetkilisinden almış olduğum bilgiler, iç kontroller, iç denetçi raporları ile Sayıştay raporları gibi bilgim dahilindeki hususlara dayanmaktadır.

Burada raporlanmayan, idarenin menfaatlerine zarar veren herhangi bir husus hakkında bilgim olmadığını beyan ederim. 31.03.2009

Gülay DEMİRCİOĞLU
Etüd ve Plan Daire Başkanı

TİCARET İŞLERİ DAİRESİ BAŞKANLIĞI

GÖREV TANIMI

Norm Kadro standartlarına göre yeni yapılanma gereği İZSU Yönetim Kurulunun 19.04.2007 tarih ve 21/243 sayılı kararı ile yeni bir birim olan Ticaret İşleri Dairesi Başkanlığı kurulmuştur. Bu karar ile söz konusu Daire Başkanlığı'na; İhaleler Şube Müdürlüğü, Hakediş ve Kesin Hesap Şube Müdürlüğü ile Satınalma Şube Müdürlüğü bağlanmıştır.

Bu kapsamda Ticaret İşleri Dairesi Başkanlığı'nın ana işlevi;

- Kanunlar, Yönetmelikler, Yönergeler, ilgili mevzuatlar ile İZSU bütçesinde bulunan ödenekler doğrultusunda 4734 sayılı Kamu İhale Kanunu ve 4735 sayılı Kamu İhale Sözleşmeleri Kanunuyla belirlenmiş, İZSU Genel Müdürlüğü birimlerinden gelen mal ve mala yönelik hizmet alım satım ihtiyaçları ile yatırım programında bulunan hizmet alımları ve yapım işlerinin ihalelerini yürütmek ve sonuçlandırmak, bu kapsam dışındaki işleride İZSU İhale Yönetmeliği veya 2886 sayılı Devlet İhale Kanununa göre sonuçlandırmak,
- Hizmet ve yapım işlerinin ara hakediş ve kesin hesaplarının içeriğinde yer alan tüm dokümanlarının sözleşme, şartnameler, genelge hükümlerine ve projesine uygun düzenlenmiş olup olmadığını incelemek, eksiklerini tamamlatmak, hesap hatalarını düzeltmek ve tasdik etmek,

görevlerini yürütmektir.

İHALELER ŞUBE MÜDÜRLÜĞÜ

GÖREV TANIMI

İhaleler Şube Müdürlüğü, idarenin tüm birimlerinin yatırım programında bulunan, hizmet alımları ve yapım işleri ihalelerini 4734 sayılı Kamu İhale Kanunu ve hizmet alımı işleri uygulama yönetmeliği, yapım işleri uygulama yönetmeliği ve İzsu İhale Yönetmeliği hükümlerine göre yürütür ve sonuçlandırır.

- İlgili birimlerden gelen ihale taleplerini işin cinsi, niteliği, miktarına göre tasnif edip, ihale yönteminin ihale yetkilisince belirlenmesini sağlamak ve ihale onayı almak,
- Belirlenen ihale usulüne göre ihale dökümanlarını hazırlamak,

- İhale Kanunu ve ilgili yönetmelikleri gereği ihale sürecinin gerektirdiği tüm işlemleri yaparak ihaleyi gerçekleştirmek,
- Onaylanan ihalenin sözleşmesinin imzalanmasını sağlamak,
- İmzalanan sözleşmeyi talebi yapan birime yada ilgili birimlere göndermek,

genel faaliyetlerini oluşturmaktadır

- 5018 sayılı Kamu Mali Yönetimi ve Kontrol Kanununa göre önmali kontrol yapılması öngörülen işlerin sözleşme imzalamadan önce ön mali kontrol yapılması amacıyla Strateji Dairesi Başkanlığı ile gerekli yazışmaları yapmak

Ayrıca çalışmalar yürütülürken;

- İhale kayıt numaraları için Kamu İhale Kurumu, ile gerekli yazışmaları yapmak,
- KİK ilan bedeli ve yerel gazete ilan bedelleri için Strateji Geliştirme Dairesi Başkanlığı ile gerekli yazışmaları yapmak

Yerel Gazete ilanları için de; Basın İlan Kurumu, ile yazışma yapılarak ilanların yayımlanması sağlanmaktadır

2008 YILI FAALİYETLERİ

2008 faaliyet yılında 37 adet açık ihale ,35 adet doğrudan temin ,13 adet pazarlık usulu toplam **85 adet hizmet alımı** işi ihalesi; 123 açık ihale , 82 adet doğrudan temin, 6 adet pazarlık usulu toplam **211 adet yapım işleri** ihalesi olmak üzere **genel toplamda 296 adet** işin ihalesi gerçekleştirilmiştir.

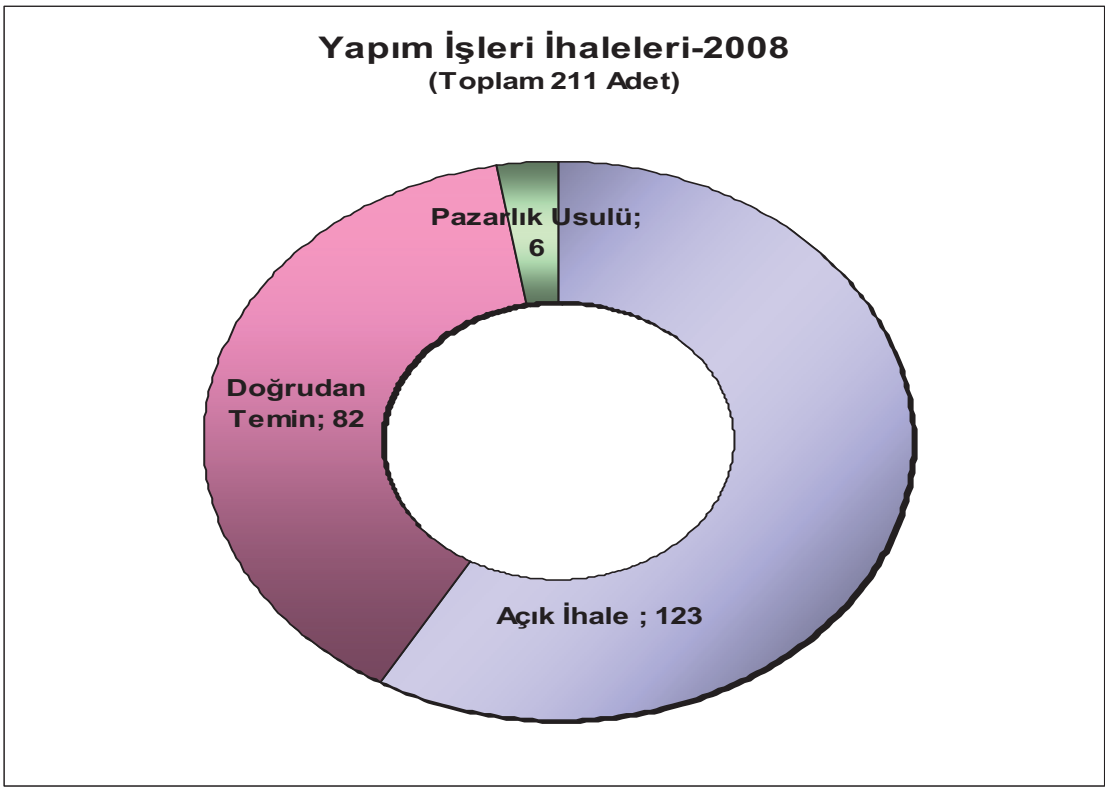
Yapım İşleri İhaleleri-2008
(Toplam 211 Adet)
Pazarlık Usulü; 6
Doğrudan Temin; 82
Açık İhale ; 123

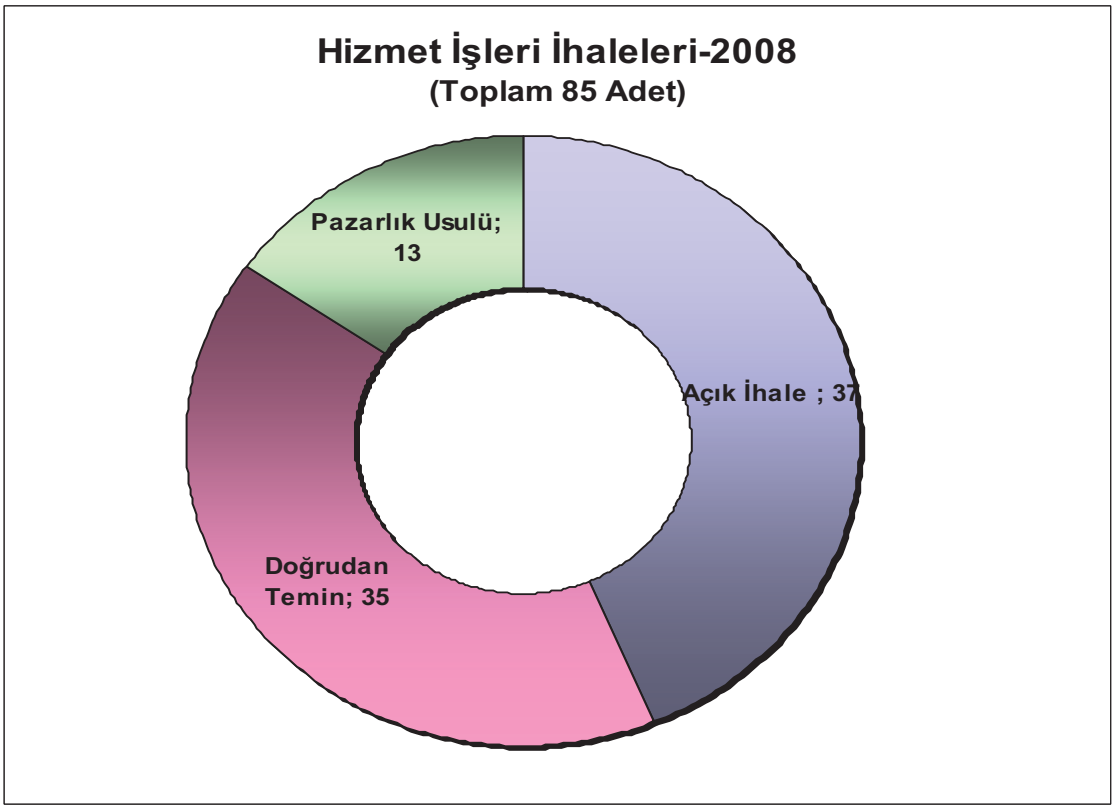
Hizmet İşleri İhaleleri-2008
(Toplam 85 Adet)
Pazarlık Usulü; 13
Açık İhale ; 37
Doğrudan Temin; 35

Yapım İşleri İhaleleri-2008
(Sözleşmesi Yapılan Toplam 90.294.859 TL)

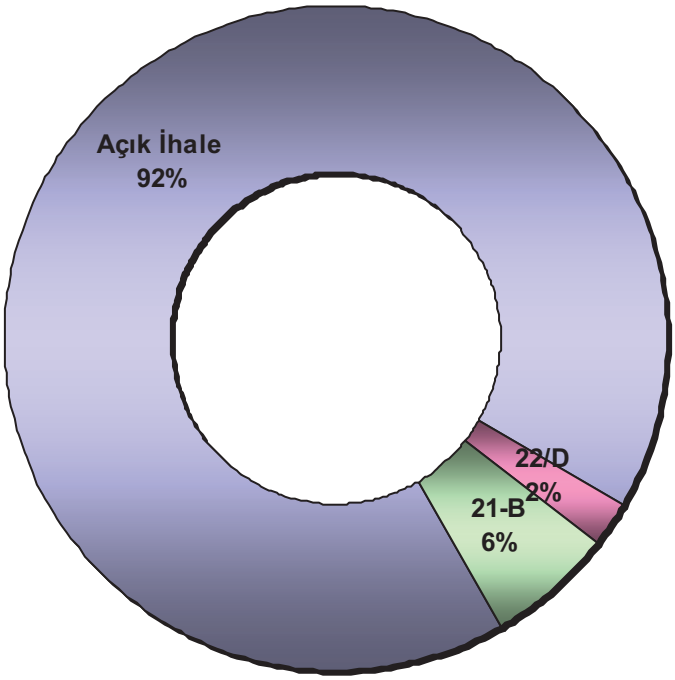

Hizmet İşleri İhaleleri-2008
(Sözleşmesi Yapılan Toplam 46.126.687 TL)

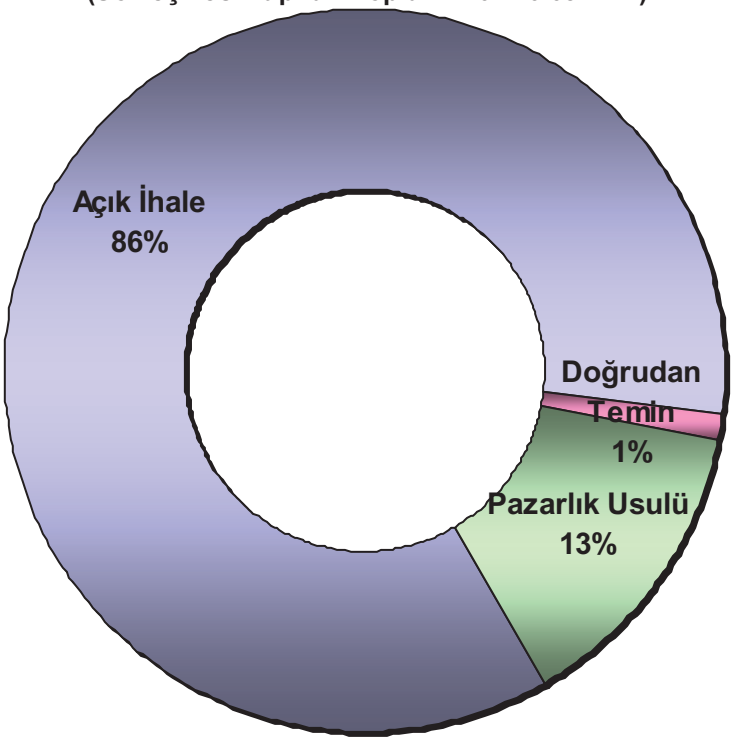

HAKEDİŞ VE KESİN HESAP ŞUBE MÜDÜRLÜĞÜ

GÖREV TANIMI

Hakediş ve Kesin Hesap Şube Müdürlüğü, İdarenin tüm birimlerinin, 4734 sayılı Kamu İhale Kanununa, İZSU İhale Yönetmeliği ve 2886 sayılı Devlet İhale Kanununu göre hizmet ya da yapım olarak ihale edilerek, yükleniciyle sözleşmesi yapılan işlerinin, denetim görevlilerince düzenlenmiş olan ve incelenmesi istenen, Geçici Hakediş ve Kesin Hakediş Raporlarını inceler. Bu incelemede hakedişlerin içeriğinde yer alan ataşman, metraj, yeşil defter, tutanak, icmal cetvelleri, fiyat farkları ve benzeri belgeler ile gerekli görülen diğer dokümanlarının sözleşme, şartnameler, genelge hükümlerine ve projesine uygun düzenlenmiş olup olmadığına bakılır, eksik evrakı varsa tamamlatılır, hesap hataları düzeltilir.

Yönetmeliklerde meydana gelen değişiklikler ve uygulamada karşılaşılan sorunların giderilmesine yönelik olarak, farklı düzenlemelerin önüne geçilmesi ve uygulamada birlikteliğin sağlanması bakımından, Hakediş Raporları için gerekli tablo ve evrakların tek tip olarak düzenlenmesini sağlar.

İlgili Dairesi ve yüklenici ile gerekli yazışmaları yaparak hakedişleri sonuçlandırır, tasdik edilen hakedişlerin muhasebeleşmesi için Strateji ve Geliştirme Dairesi Başkanlığına göndermek görevlerinden sorumludur.

2008 YILI FAALİYETLERİ

Yapım ve hizmet işlerinden,2008 faaliyet yılında incelenmesi için gelen ödemeye esas **647 adet Geçiçi Hakediş** incelenmiş ve tamamı tastik olmuştur. Kesin Hakediş Raporu olarak 143 adedi 2008 de gelen olmak üzere ,**207 adet** incelenip tasdik olmuştur.

2008 Yılı Kesin Hakedişler (207 Adet)

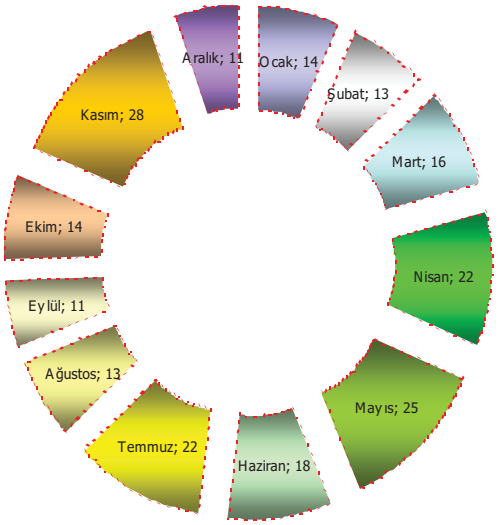

2008 Yılı Geçici Hakedişler (647 Adet)

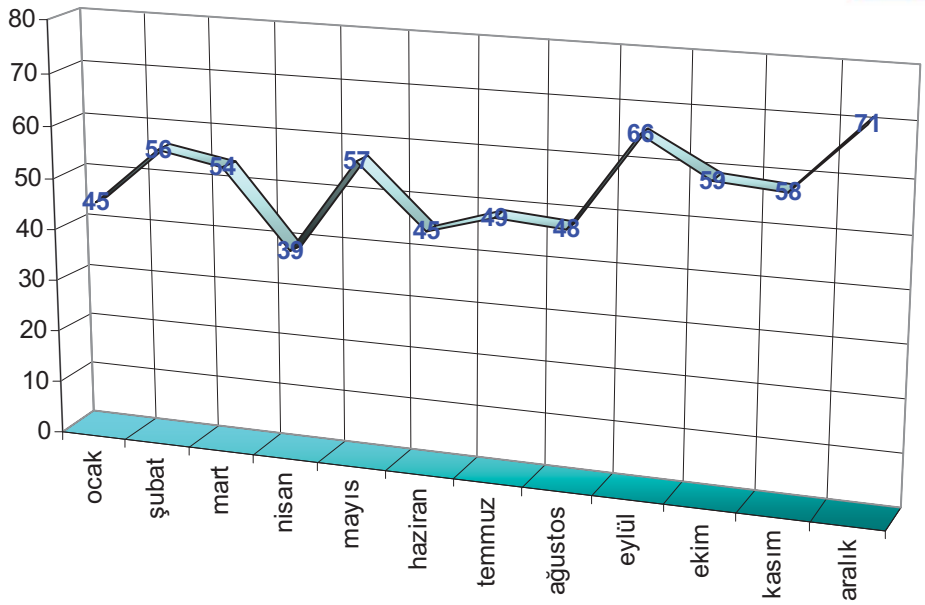

SATINALMA ŞUBE MÜDÜRLÜĞÜ

GÖREV TANIMI

Satınalma Şube Müdürlüğü, İdarenin ilgili birimlerinin mal ya da mala yönelik hizmet alım, satım ihtiyaçlarını, kanunlar ve yönetmelikler çerçevesinde, istenilen nitelik ve nicelikte en uygun fiyatlarla karşılamak amacıyla, piyasa araştırması ve ihale işlemleri gerçekleştirme görev ve sorumluluğu ile faaliyetlerini yürütmektedir.

İdare, Harcama birimlerinin ihtiyacı olan büro malzemeleri, bilgisayar ve sarf malzemeleri, araç tamiri ve malzemeleri, inşaat ve şebeke malzemeleri, kırtasiye malzemeleri, araç ve ekipman, su arıtma kimyasalları ve malzemeleri, atık su arıtma kimyasalları ve malzemeleri, akaryakıt ve ürünleri gibi birçok malzemenin satın alma işlemlerini gerçekleştirmektedir.

4734 Sayılı Kamu İhale Kanunu ve 4735 Sayılı Kamu İhale Sözleşmeleri Kanunları Uyarınca

- Igili birimlerden gelen taleplerin İhale yönteminin belirlenmesini sağlamak
- 4734/22.d maddesine istinaden alımı uygun görülen malzemeler için piyasa araştırması yapmak,
- Piyasa araştırması neticesinde alımı onaylanan işlerin siparişlerini hazırlamak ve siparişleri ilgili firmalara ulaştırmak,
- Siparişlerin teslimini sağlamak/sağlatmak,
- Gereğinde satınalma memurlarınca avans mukabilinde alım gerçekleştirmek,
- Açık ihale yöntemi ile alımı uygun görülen işler için ihale işlem dosyası hazırlamak,
- Dosya satış işlemi gerçekleştirmek,
- İhale komisyonlarınca karara bağlanan ihalelerin ihale yetkilisinden onay alınmasını sağlamak,
- Onaylanan ihalelerin sözleşmesinin hazırlanarak imzalanmasını gerçekleştirmek,
- DMO ‘nden yapılacak alımların işlemlerini gerçekleştirmek,
- Sözleşmeleri, kabul işlemlerini gerçekleştirmek üzere talebi yapan ilgili birimlere göndermek
- 5018 sayılı Kamu Mali Yönetimi ve Kontrol Kanununa göre önmali kontrol yapılması öngörülen işlerin sözleşme imzalamadan önce ön mali kontrol yapılması amacıyla Strateji Dairesi Başkanlığı ile gerekli yazışmaları yapmak

Ayrıca çalışmalar yürütülürken;

- İhale kayıt numaraları için Kamu İhale Kurumu, ile gerekli yazışmaları yapmak,
- KİK ilan bedeli ve yerel gazete ilan bedelleri için Strateji Geliştirme Dairesi Başkanlığı ile gerekli yazışmaları yapmak
- Yerel Gazete ilanları için de; Basın İlan Kurumu, ile yazışma yapılarak ilanların yayımlanması sağlanmaktadır.

2008 YILI FAALİYETLERİ

2008 faaliyet yılı içinde 104 adet açık ihaleye çıkılmıştır. Yapılan ihalelerin 22 adedi iptal edilmiş **82 adet ihale sözleşmeye** bağlanmıştır.Bu sözleşmelere karşılık 1.265.795.-EURO, 2.498.251,5.- USD ve 20.847.617,31.- TL karşılığı alım gerçekleştirilmiştir.

Kamu İhale Kanununun **3/e maddesine** istinaden Devlet Malzeme Ofisinden 5 adet 65.432-GBP ve 1.913.540,37 TL , ilgili firmalardan **21/f maddesine istinaden 2** adet 129.800 TL , **21/b maddesine istinaden** 2 adet 15.385.000 EURO'luk ihale gerçekleştirilmiş, mal ve ekipman alımı yapılmıştır.

Ayrıca aynı kanunun doğrudan temin başlıklı **22/d maddesine** istinaden piyasa araştırması gerçekleştirerek 1444 adet 5.288.787 TL 'lık alım yapılmıştır

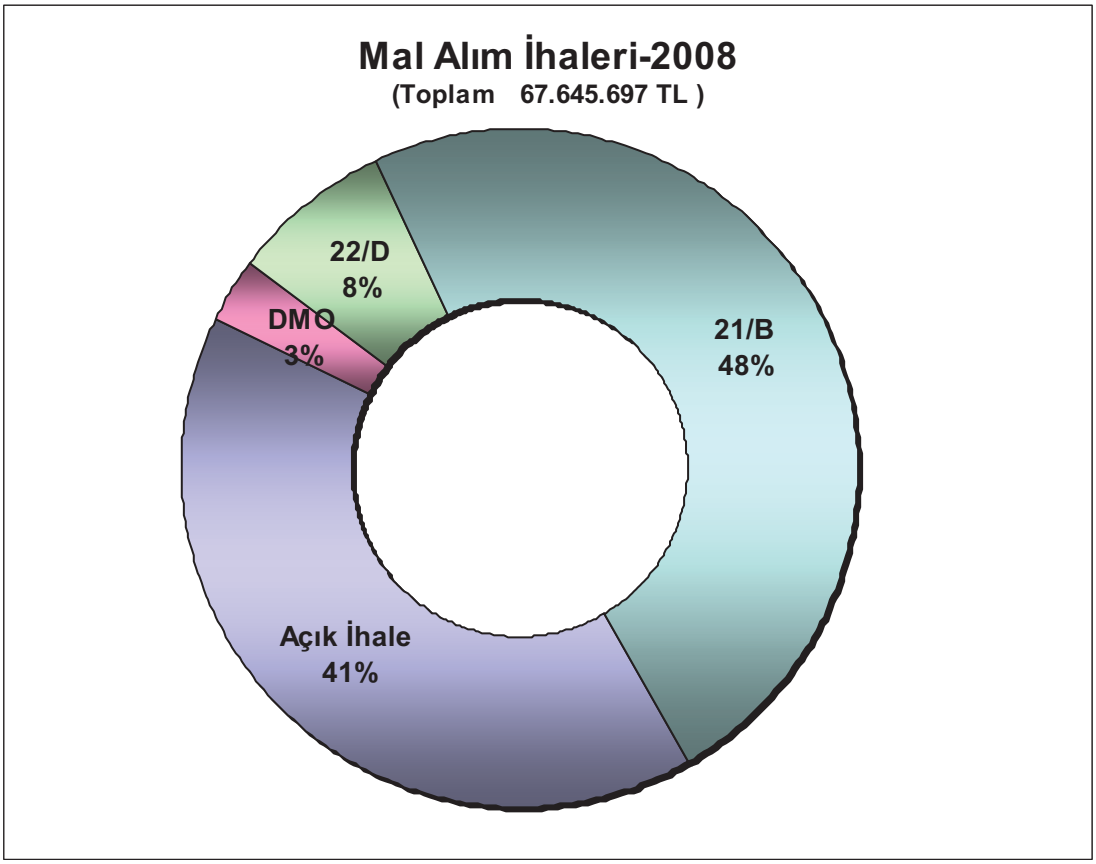

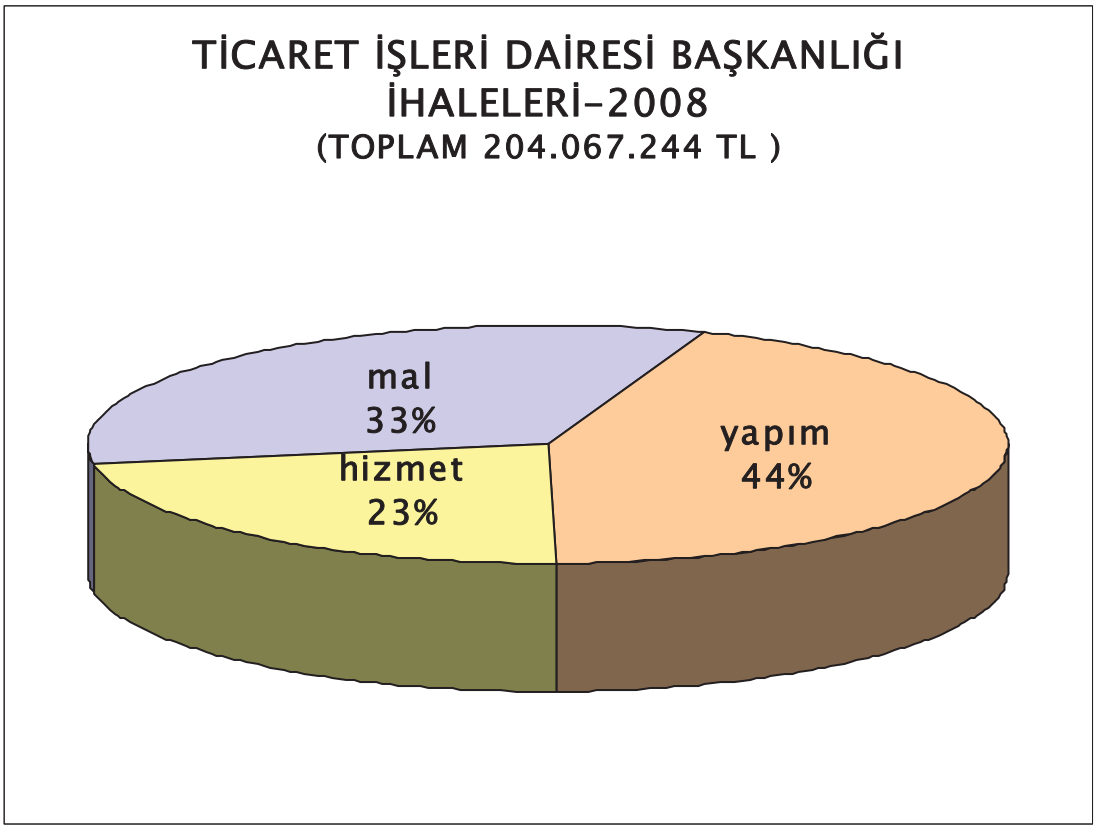
TİCARET İŞLERİ DAİRESİ BAŞKANLIĞI
İHALELERİ-2008
(TOPLAM 204.067.244 TL)
mal
33%
hizmet
23%
yapım
44%

TİCARET İŞLERİ DAİRESİ BAŞKANI ÖZGEÇMİŞİ

KİŞİSEL BİLGİLER

ADI ve SOYADI : Adnan ADIGÜZEL
DOĞUM YERİ : Maçka/TRABZON
DOĞUM TARİHİ : 06-10-1961
MEDENİ DURUMU : Evli

EĞİTİM DURUMU :

- 1967/1978 yılları arasında İlkokul,Ortaokul ve Lise eğitimi aldım.
- 1983 yılında Karadeniz Teknik Üniversitesi Mühendislik Mimarlık Fakültesi İnşaat Mühendisliği Bölümünden mezun oldum.

YABANCI DİL BİLGİSİ : İngilizce (Orta derece)

BİLGİSAYAR BİLGİSİ : Excel ,Word

KATILDIĞI KURS VE SEMİNERLER :

- Kamu İhale Kanunu hakkında kurs.
- 5018 Sayılı Kamu Mali Yönetimi ve Kontrol Kanunu hakkında kurs
- Atıksu Arıtma Tesislerinin Projelendirme ve İşletilmesi hakkında seminer

SAHİP OLDUĞU EHLİYETLER : B Sınıfı Sürücü Ehliyeti

İŞ TECRÜBESİ :

- 1984/1985 tarihleri arasında Askerlik Hizmeti (Yedek Subay),
- 1986/1988 tarihleri arasında İller Bankası İzmir 3.bölge Müdürlüğü (Kontrol Mühendisi)
- 1989/1992 Özel Sektör (Şantiye Şefi-Proje Müdürü)
- 1993/1996 İller Bankası İzmir 3.Bölge Müdürlüğü (Kontrol Mühendisi)
- 1997/1998 İzsu Genel Müdürlüğü Projeler Daire Başkanı
- 1998/2003 İzsu Genel Müdürlüğü Yatırım ve İnşaat Dairesi Başkanı (Kontrol Mühendisliği)
- 2003/2006 İzsu Genel Müdürlüğü Atıksu Arıtma Tesisleri Dairesi Başkanlığında Şube Müdürü
- 2006/2008 eylül İzsu Genel Müdürlüğü Etüd ve Plan Dairesi Başkanı
- Eylül 2008 itibaren İzsu Genel Müdürlüğü Ticaret İşleri Dairesi Başkanı

İÇ KONTROL GÜVENCE BEYANI[1][6]

Harcama yetkilisi olarak yetkim dâhilinde;

Bu raporda yer alan bilgilerin güvenilir, tam ve doğru olduğunu beyan ederim.

Bu raporda açıklanan faaliyetler için idare bütçesinden harcama birimimize tahsis edilmiş kaynakların etkili, ekonomik ve verimli bir şekilde kullanıldığını, görev ve yetki alanım çerçevesinde iç kontrol sisteminin idari ve mali kararlar ile bunlara ilişkin işlemlerin yasallık ve düzenliliği hususunda yeterli güvenceyi sağladığını ve harcama birimimizde süreç kontrolünün etkin olarak uygulandığını bildiririm.

Bu güvence, harcama yetkilisi olarak sahip olduğum bilgi ve değerlendirmeler, iç kontroller, iç denetçi raporları ile Sayıştay raporları gibi bilgim dahilindeki hususlara dayanmaktadır.[2][7]

Burada raporlanmayan, idarenin menfaatlerine zarar veren herhangi bir husus hakkında bilgim olmadığını beyan ederim. [3][8] (Yer-Tarih)

İmza
Ad-Soyad
Ünvan
Adnan Adıgüzel
Tic. İşleri Dai. Bşk.

[6]Harcama yetkilileri tarafından imzalanan iç kontrol güvence beyanı birim faaliyet raporlarına eklenir.
[7]Yıl içinde harcama yetkilisi değişmişse "benden önceki harcama yetkilisi/yetkililerinden almış olduğum bilgiler" ibaresi eklenir.
[8]Harcama yetkilisinin herhangi bir çekincesi varsa bunlar liste olarak bu beyana eklenir ve beyanın bu çekincelerle birlikte dikkate alınması gerektiği belirtilir.

ÇEVRE KORUMA VE KONTROL DAİRESİ BAŞKANLIĞI

GÖREV TANIMI

Çevre Koruma Kontrol Dairesi Başkanlığı 2560/3009 sayılı yasa ile kurulan İZSU Genel Müdürlüğü'nün 2872/5491 Sayılı Çevre Kanunu, 5216 Sayılı Büyükşehir Belediye Kanunu, 5018 Kamu Mali Yönetimi Kanunu, 4734 Sayılı Kamu İhale Kanunu, 4735 Sayılı Kamu İhale Sözleşme Kanunu, 5237 Sayılı TCK Kanunu, 5326 Sayılı Kabahatler Kanunu ve ilgili yönetmelik, yönergelere dayanarak, İzmir Metropol alanında yaşayanlara ihtiyaçları olan suyu zamanında ve kaliteli olarak ulaştırmak, atık suların ber tarafını çevreye zarar vermeden sağlamak misyonu ve su kaynaklarının çağdaş tekniklerle temini, arıtılması, atık suların yasal düzenlemelere uygun arıtıldıktan sonra uzaklaştırılması vizyonu kapsamında çalışmalarını yürütmektedir.

Çevre Koruma ve Kontrol Dairesi Başkanlığı üç Şube Müdürlüğünden kurulmuş olup, müdürlükleri aracılığı ile aşağıda tarifli işleri yürütmekte olup, Çevre Koruma ve Kontrol Dairesi Başkanlığı ve bağlı Şube Müdürlükleri birimleri İZSU Görev alanı içinde Halkapınar Tesisleri, Görece Tahtalı İçmesuyu Arıtma Tesisleri, Şaşal Tahtalı Pompa İstasyonu, Ürkmez İçmesuyu Arıtma Tesisi ve Pompa İstasyonu, Aliağa İçmesuyu Arıtma Tesisi, Cumhuriyet Depo, Yahşelli Pompa, Menemen Acil Pompa, Viyadük altı Klorlama, Pınarbaşı Pompa, P23 Pompa, Gediz Klorlama, Karabağlar Klorlama, Gaziemir Dökü Noktası, Balçova İçmesuyu Arıtma Tesisi gibi değişik noktalarda lokalize olmuştur.

Ruhsat Denetim Şube Müdürlüğü ile;

- 5216 sayılı yasa ile tanımlı İzmir Büyükşehir sınırları içinde atıksu kaynaklarının kanalizasyon öncesi tedbirlerini aldırmak, kirletici kaynakları kontrol etmek aykırı davranışlarda yasal müeyyideleri uygulamak;
- Su Havzalarının evsel, endüstriyel, tarımsal kirleticilerden korunması için hukuki, teknik, idari tedbirleri almak;

Laboratuar Şube Müdürlüğü ile;

- Kirletici kaynakların atıksu analizlerini yapmak, içmesuyu kaynakları izleme, şebeke dezenfeksiyonunu sağlamak, dezenfeksiyon ünitelerinin bakım ve işlemini sağlamak, içmesuyu kimyasal ve bakteriyolojik analizlerini yapmak;

Yüzeysuyu Üretim Şube Müdürlüğü ile;

- Yüzeysuyu kaynakları içmesuyu arıtma tesisi ve pompa istasyonlarını işletmek bakım ve onarımını yapmak;

2008 yılı içinde gerçekleştirilen çalışmaların detayları birimler kapsamında aşağıdaki gibidir:

RUHSAT DENETİM KORUMA ŞUBE MÜDÜRLÜĞÜ

MERKEZ BİRİMİ 2008 YILI FAALİYETLERİ

A) Atık su Kirliliğine sebebiyet veren İşletmeler kontrol edilmiştir.

Kontrol Altındaki Bireysel İşletme Sayısı

Önemli Kirletici Kaynak : **57 Adet Aktif, 6 adet İnaktif**

Önemsiz Kirletici Kaynak :**2.093 Adet Aktif, 193 adet İnaktif**

Toplam İşletme Sayısı :**2.349 Adet (2.150 Adet Aktif, 199 Adet İnaktif**)

B)Önemli kirletici kaynak durumunda olan işletmelere arıtma tesisi yaptırılmaktadır. Arıtma Tesisi olan işletmeler, Arıtma Tesisini Devreye Alma Aşamasında olan işletmeler toplamı;

Atıksu Debisi ≥ 50 m^3/gün Önemli Kirletici : 57 Adettir.

2008 yılında arıtma tesisi yapan bir işletmeden görüntü aşağıda yer almaktadır.

Sevilen Şarapçılık A.Ş.

Önemli Kirletici durumunda olup 2008 yılında faaliyetini durduran işletmelerin sayısı ise toplam; **6 Adettir.**

C) Önemsiz Kirletici Kaynak durumundaki işletmelere kanal öncesi "ızgara – elek- çökeltim havuzu – yağ tutucu- nötralizasyon – çamur kurutma yatağı" gibi önlem tesisleri yaptırılmaktadır.

Atıksu Debisi < 50 m^3/gün Önemsiz Kirletici : **2.093 Adet**

D) DENETİM VE NUMUNE ALMA SAYISI

Denetim Sayısı : **3.996 Adet** Atıksu Numune Sayısı: **1.901 Adet**

E) 2008 YILINDA UYGULANAN CEZAİ İŞLEMLER

Arıtma yada Önlem tesisini İZSU standart değerlerine göre uygun çalıştırmayan, atıksu kirliliğine sebebiyet veren işletmelere birimimiz KÖP (Kirlilik Önlem Payı) uygulamaktadır. Arıtma Tesisini devreye almayanların teminatları gelir kaydedilmekte, KÖP tahakkukları ve uyarılara rağmen yükümlülüklerini yerine getirmeyen, çevre kirliliğine sebebiyet veren endüstriler ve atıksularını alıcı ortama deşarj edenler Çevre Kanununa göre işlem yapılmak üzere Mülki Amirliklere ve GSM Yönetmeliğine göre işlem yapılmak üzere ise ilgili Belediyesi'ne gönderilmektedir.

a) İZSU Atıksuların Kanalizasyon Şebekesine Deşarj Yönetmeliğine göre KÖP tahakkuk yapılan işletme adeti **1.695 adet** olup, Ocak-Aralık 2008 arası tahakkuk edilen **241.786,10 YTL**, tahsil edilen KÖP miktarı ise **204.776,40 YTL'dir**. Ödenmeyen tahakkuklar icra yolu ile tahsil edilmektedir.
b) İl Çevre ve Orman Müdürlüğüne 2008 yılında 16 işletme cezai işlem için gönderilmiş, Çevre Kanunu Kapsamında 2 adet işletmeye **77.616 YTL** para cezası uygulanmıştır.
c) İlgili Belediyelerine 2008 yılında 52 işletme GSM Yönetmeliğine göre işlem yapılmak için gönderilmiştir. İlgili belediyeleri tarafından 10 adet işletme mühürlenmiştir.

MERKEZ KONTROL BİRİMİNİN DİĞER ÇALIŞMALARI :

Gelen Evrak Sayısı	:	**2.280 Adet**
Çıkan Evrak Sayısı	:	**3.252 Adet**
Proje Onay Adeti	:	**119 Adet**
GSM Ruhsatı Görüşü Sayısı	:	**164 Adet**
Deşarj Ruhsatı Sayısı	:	**270 Adet**

PROJE/FAALİYETLERE İLİŞKİN BİLGİLER-1

Proje /Faaliyet Kodu: 38

Proje/Faaliyetin Adı: Çamlı Barajı Havzası Bilimsel Etüdü

Proje/Faaliyet Sorumlusu: Çevre Koruma ve Kontrol Dai.Bşk.- Ruhsat Dent. Koruma Şb.Md.

Proje/Faaliyet Başlangıç-Bitiş Tarihi: 01.01.2008/31.12.2008

Proje/Faaliyetin Gerçekleşen Baş.-Bitiş Tarihi:……/……

Proje /Faaliyetin Tanımı ve Kapsamı: Bilimsel etüd ve koruma amaçlı planlamaya esas koşulların ve hükümlerinin belirlenmesi için baraj koruma alanlarındaki arazilerin topografik, jeolojik, hidrojeolojik yapıları ve mevcut arazi kullanımları, yerleşim alanları, nüfus, yapılaşma yoğunluğu vb. verilerini toplanmasıdır. Proje kapsamı 62,71 km2 alana sahip 1/25000 ölçekli Çamlı Baraj havza sınırıdır.

Proje /Faaliyetin Amacı: İzmir'e İçmesuyu sağlayacak olan Çamlı Baraj Havzasının evsel, endüstriyel, tarımsal ve her türlü hayvancılık faaliyetinden kaynaklanan atıksular ile kirlenmesini önlemek için Su Kirliliği Kontrol Yönetmeliği 16.maddesi kapsamında koruma alanlarında uygulanacak özel hükümlerin belirlenmesi ve Çevre Düzeni Planına esas altlıkların oluşturulmasıdır.

Proje /Faaliyete İlişkin Yapılan Çalışmalar (2008 yılı için): 2008 yılı içinde Baraj yapımına ait ÇED olumsuz kararı verilmesi, dava sürecinin başlaması ve açılan davanın sonuçlanmaması nedeniyle herhangi bir çalışma yapılamamıştır.

- Performans Göstergesi Değerlendirmesi:
  - Hedef : Çalışmanın Başlatılması ve Tamamlanması
  - Gerçekleşme : Gerçekleşmedi
  - Sapma % : %100
  - Sapma Nedenleri : Çamlı Barajı yapımı ÇED başvurusunun olumsuz gelmesi ve açılan davanın sonuçlanmaması
- Mali Kaynak İhtiyacı:
  - Hedef : 150.000,00 TL
  - Gerçekleşme : -
  - Sapma% : -
  - Sapma Nedenleri : Çamlı Barajı yapımı ÇED başvurusunun olumsuz gelmesi ve açılan davanın sonuçlanmaması

Proje/Faaliyetin Kısıtları ve Başarısını Etkileyen Risk Faktörleri: Çamlı Barajının yapımına ilişkin ÇED başvurusu yapılmış, Çevre Bakanlığı olumsuz karar vermiş olup İdaremiz yasal itiraz süreçlerini başlatmıştır. ÇED kararının olumsuz olması ve davanın sonuçlanmaması projenin yapılmasında en önemli risk faktörleridir.

Proje/Faaliyete İlişkin Gelecek Yıllar için Öngörülen Çalışmalar: Baraj yapımı için ÇED olumlu kararı alması durumunda çalışmalar gelecek yıllarda başlatılabilecektir.

Sonuç: -

PROJE/FAALİYETLERE İLİŞKİN BİLGİLER-2

Proje /Faaliyet Kodu: 41

Proje/Faaliyetin Adı: Tahtalı Mutlak Koruma Alanı Ağaçlandırması

Proje/Faaliyet Sorumlusu: Çevre Koruma ve Kontrol Dai.Bşk.-Ruhsat Dent.Kor.Şb.Md.

Proje/Faaliyet Başlangıç-Bitiş Tarihi: 1. İhale 26.06.2007/26.06.2008
2. İhale 22.10.2008/ 22.10.2009

Proje/Faaliyetin Gerçekleşen Baş.-Bitiş Tarihi: 01.01.2008/ 31.12.2008

Proje /Faaliyetin Tanımı ve Kapsamı: Kamulaştırması tamamlanan 42 hektar alanın ağaçlandırılması, 42 hektar ve daha önce ağaçlandırılan 255 hektarın bakım ve koruma işinin yapılmasıdır. Proje Mutlak koruma alanında toplam ~ 300 hektar ağaçlandırılan alanı kapsamaktadır.

Proje /Faaliyetin Amacı: İdaremiz tarafından kamulaştırılan mutlak koruma alanının ağaçlandırılarak Tahtalı Baraj gölünün su kalitesinin ve göl alanının korunmasını sağlamak ve ağaçlandırılan alanların orman karakteri kazanması için Tahtalı Barajı Mutlak Koruma Alanı ağaçlandırma projesi kapsamında bakım ve koruma işini yapmaktır.

Proje /Faaliyete İlişkin Yapılan Çalışmalar (2008 yılı için): 42 hektara ~ 10.000 fidan dikildi. 42 hektar ve daha önce ağaç dikilen ~ 255 hektar olacak şekilde ~ 300 hektarın bakım ve koruma işi yapıldı.

- Performans Göstergesi Değerlendirmesi:

- Hedef : 42 hektar alanının ağaçlandırılması, 42 hektar ve 255 hektarın bakım ve koruma işi
- Gerçekleşme : 42 hektar alan ağaçlandırıldı. ~ 300 hektarın bakımı ve 8 ay koruma işi yapıldı.
- Sapma % : % 21.73
- Sapma Nedenleri : Sözkonusu proje 1 yıllık dilimler halinde sürekli bir projedir.2007-2008 yılı işinin Haziran 2008 sonunda tamamlanmasına rağmen Kamu İhale Yasasına bağlı olarak ihale sürecinin uzaması nedeniyle 2008-2009 ihale sözleşmesi 2008 Ekim ayı sonunda imzalanabilmiş ve Kasım 2008'de çalışma başlamıştır.Temmuz, Ağustos, Eylül, Ekim aylarında koruma işi yapılamamış, ancak bu sürelerde koruma işi İdaremiz imkanlarıyla yapılmıştır.

- Mali Kaynak İhtiyacı:
  - Hedef : 400.000,00 TL (100.000,00 TL 6591 Vinç revizyonlarından aktarıldı)
  - Gerçekleşme : 313.046,49 TL
  - Sapma % : 21,73
  - Sapma Nedenleri : Sözkonusu proje 1 yıllık dilimler halinde sürekli bir projedir.2007-2008 yılı işinin Haziran 2008 sonunda tamamlanmasına rağmen Kamu İhale Yasasına bağlı olarak ihale sürecinin uzaması nedeniyle 2008-2009 ihale sözleşmesi 2008 Ekim ayı sonunda imzalanabilmiş ve Kasım 2008'de çalışma başlamıştır.Temmuz, Ağustos, Eylül, Ekim aylarında koruma işi yapılamamış, ancak bu sürelerde koruma işi İdaremiz imkanlarıyla yapılmıştır.

Proje /Faaliyetin Kısıtları ve Başarısını Etkileyen Risk Faktörleri: Projenin yılın tüm aylarında bakım ve koruma olarak yapılması gerekmekte olup, Kamu İhale Yasasına bağlı olarak ihale sürecinin uzaması nedeniyle bazı aylarda yapılamamaktadır.

Proje/Faaliyete İlişkin Gelecek Yıllar İçin Öngörülen Çalışmalar : 2008-2009 yılı Tahtalı Barajı Ağaçlandırma alanı Bakım ve Koruma işi kapsamında proje 2009 yılında da devam etmektedir. İlave alanların ağaçlandırma yapılıp etrafının çitle çevrilebilmesi için bir bütün halinde kamulaştırması tamamlanıp İdaremiz adına tapu devirleri yapılan alanlar birimimize kamulaştırma biriminden iletilmesi durumunda etaplar halinde ağaçlandırılacak ve ağaçlandırılan tüm alanların bakım ve koruma işi sürdürülecektir.

Sonuç :42 hektarın ağaçlandırılması tamamlandı, 300 hektarın bakımı yapıldı, alanın 8 ay bekçi ile koruması tamamlandı. 20.08.2008 tarihinde yapılan ihale kapsamında proje 2009 yılı Kasım ayına kadar devam edecektir.

YÜZEYSUYU ÜRETİM ŞUBE MÜDÜRLÜĞÜ

HAVZA BİRİMİ 2008 YILI ÇALIŞMALARI:

İZMİR ŞEHRİNE İÇME SUYU TEMİN EDİLEN BARAJ GÖLLERİ:

Tahtalı Barajı

Toplam Yağış alanı ~555 km^2'dir.
2008 yılında üretilen su miktarı 59.410.000 m^3 /yıl'dır.
2008 yılında üretilen suyun %30,82 bu kaynaktan sağlanmıştır.
2008 yılı su kalitesi mevsimsel değişiklikler görülmekte olup çözünmüş demir-mangan-amonyum oksijen doygunluğu, BOİ ve sıcaklık, toplam koliform parametreleri A3-A2 diğerleri A1 sınıfındadır.

Balçova Barajı

Toplam Yağış Alanı 32.82 km^2
2008 yılı üretilen su miktarı 2.636.667 m^3 /yıl'dır. 2008 yılında üretilen suyun %1,37 bu kaynaktan sağlanmıştır.
2008 yılı su kalitesinde mevsimsel değişimler görülmekte olup çözünmüş demir-mangan- BOİ ve sıcaklık parametreleri A3-A2 diğerleri A1 sınıfındadır.

Ürkmez Barajı

Toplam Yağış Alanı 30.81 km^2
2008 yılı üretilen su miktarı 272.469 m3/yıldır. Ürkmez bölgesinin İçmesuyu bu kaynaktan sağlanmaktadır.
08.09.2008 tarihinde su seviyesinin düşmesi nedeniyle devre dışı kalmıştır.
2008 yılı su kalitesinde mevsimsel değişmeler görülmekte olup, Oksijen Doygunluğu, Çözünmüş Demir, Amonyum, Kjeldal Azotu A2, Sıcaklık-AKM-BOİ A3, diğerleri A1 sınıfındadır.

STRATEJİK PLAN YATIRIM PROGRAMINDA BULUNAN ÇAMLI BARAJI:

Toplam Yağış alanı 62,71 km^2
2008 su kalitesi A1 sınıfındadır.
Stratejik plan yatırım programındadır. Baraj ÇED görüşü için Çev. Orm.Bak.müracaat edilmiştir. Bakanlık ÇED olumsuz görüşü vermiştir. ÇED olumsuz görüşüne istinaden İdaremiz dava açmış olup dava sürmektedir.

Çamlı Barajı

TAHTALI BARAJI KORUMA ALANINDAKİ 2008 YILI ÇALIŞMALARI:

A) ATIKSU KAYNAKLARININ VE YAPILAŞMANIN KONTROLÜNE YÖNELİK ÇALIŞMALAR :

Su Havzaları Koruma Yönetmeliğine göre 2008 yılı içinde Tahtalı Baraj havzasının evsel, endüstriyel, hayvancılık, tarımsal aktivitelerle kirlenmesini önlemek amacıyla 587 işletmeye toplam 1.672 denetim yapılmıştır.

	Aktif	İnaktif	Toplam
Hayvancılık Tesisi	83	87	170
Evsel Atıksuyu Olan İşletme	275	60	335
Endüstriyel Atıksuyu Olan İşletme	61	21	82
Toplam	419	168	587

Baraj havzasında yapılaşmanın kontrolü amacıyla 2008 yılı içinde; 741 denetim yapılmış 282 adet kaçak yapı tespit edilmiştir. Tespit edilen yapılardan orta ve uzun mesafeli koruma alanı içindeki yapılar 3194 sayılı Kanuna ve TCK'ya göre işlem yapılmak üzere ilgili belediyesine gönderilmiştir. Kısa ve dere mutlak koruma alanında kalan yapılar ise İdaremiz Yönetim Kurulu tarafından alınan yıkım kararı sonrasında yıkım programına alınmıştır. Ayrıca TCK'na göre işlem başlatılmaktadır.

Ayrıca; Tahtalı Baraj Havzası içinde 13 adet Arıtma tesisi olan evsel veya endüstriyel işletme mevcuttur. Söz konusu işletmelerin arıtmalarının kontrolleri de kanun ve yönetmelikler hükümlerinde standartlar doğrultusunda çalışması sağlanmaktadır.

B) 2008 YILINDA TAHTALI BARAJ HAVZASINDA UYGULANAN CEZAİ İŞLEMLER:

2008 yılı içinde Tahtalı Havzasındaki 7 adet işletme İl Çevre ve Orman Müdürlüğüne 2872 sayılı Çevre Kanununa göre işlem yapılmak üzere gönderilmiştir. İl Çevre Orman Müdürlüğü tarafından Çevre Kanunu kapsamında herhangi bir işlem yapılmamıştır.

Yönetmelik hükümlerine aykırı eylemde bulunarak göl alanı ve ağaçlandırma alanına hayvan sokan 73 kışı hakkında Kabahatler Kanunu kapsamında işlem yapılması için ilgili belediyesine gönderilmiş, 67 kişi hakkında ilgili belediyesi işlem yapmıştır.

İZSU Vidanjör Yönergesine aykırı davranan 3 adet Vidanjör firmasının ise Teminatları İdaremiz tarafından 1.575,12 TL değerinde gelir kaydedilmiştir.

C) TAHTALI MUTLAK KORUMA ALANI AĞAÇLANDIRMA ÇALIŞMALARI

2008 yılında mutlak koruma alanında kamulaştırması tamamlanan 42 hektar alana ~ 10.000 fidan dikilmiştir. Bugün kadar ağaçlandırması tamamlanan ~ 300 hektar alanda ~ 450.000 fidanın bakım ve koruma işi yapılmıştır.

2008 yılı ağaçlandırma, bakım çalışmaları;

BALÇOVA BARAJI KORUMA ALANINDAKİ 2008 YILI ÇALIŞMALARI

Su Havzaları Koruma Yönetmeliğine göre 2008 yılı içinde Balçova Baraj Havzasının evsel, endüstriyel, hayvancılık, tarımsal aktivitelerle kirlenmesini önlemek amacıyla denetimler sürdürülmüştür. Balçova Baraj havzasının tamamı orman alanıdır. Yapılaşma ve ticari faaliyet yoktur.

ÇAMLI BARAJI KORUMA ALANINDAKİ 2008 YILI ÇALIŞMALARI

Su Havzaları Koruma Yönetmeliğine göre 2008 yılı içinde Çamlı Baraj Havzasını n evsel, endüstriyel, hayvancılık, tarımsal aktivitelerle kirlenmesini önlemek amacıyla 60 adet işletmede denetimler sürdürülmüştür.

Çamlı Baraj havzasında 2008 yılında 2 adet kaçak yapı tespit edilmiş yasal işlem yapılmak üzere ilgili belediyesine gönderilmiştir.

ÜRKMEZ BARAJI KORUMA ALANINIDAKİ 2008 YILI ÇALIŞMALARI

Su Havzaları Koruma Yönetmeliğine göre 2008 yılı içinde Ürkmez Baraj Havzasının evsel, endüstriyel, hayvancılık, tarımsal aktivitelerle kirlenmesini önlemek amacıyla denetimler sürdürülmüştür. Tamamı orman alanıdır. Yapılaşma ve ticari faaliyet yoktur.

HAVZA KONTROL BİRİMİNİN DİĞER ÇALIŞMALARI :

Gelen Evrak Sayısı	:	**2.078 Adet**
Çıkan Evrak Sayısı	:	**2.161 Adet**
Proje Onay Sayısı	:	**41 Adet**
GSM Görüş Sayısı	:	**13 Adet**
Havza Kalite Kontrol Belgesi Başvuru Form Sayısı	:	**109 Adet**
Vidanjör Ruhsatı Yenileme Sayısı	:	46 Adet
Zirai Elektrik İzin Sayısı	:	143 Adet
Çevre Düzeni Planı ve Su Havzaları Kontrol Yönetmeliğine göre İzin Sayısı	:	63 Adet

TAHTALI BARAJI İÇMESUYU ARITMA TESİSİ 2008 YILI İŞLETME FAALİYETLERİ :

TAHTALI İÇME SUYU ARITMA TESİSİ ve TAHTALI POMPA İSTASYONU YILLIK FAALİYET TABLOSU

		2004	2005	2006	2007	2008	2008 YILI SARFİYATLAR
BARAJ DURUMU							
BARAJ KODU	(m)	52,80	52,42	51,61	46,02	34,09	-
BARAJ SU HACMİ	(m^3)	146.133.000	142.112.000	133.539.000	79.486.000	25.225.000	-
BARAJ AKTİF DOLULUK ORANI	(%)	44,08	42,68	39,69	20,86	1,96	-
ELEKTRİK SARFİYATLARI							kWsaat/m^3
ARITMA TESİSİ ELEKTRİK	(kWsaat)	1.543.996	1.527.367	1.414.593	1.416.173	1.465.284	0,02
SU ALMA YAPISI ELEKTRİK	(kWsaat)	27.794.580	29.120.760	31.544.040	28.491.480	26.148.100	0,44
KİMYASAL MADDE SARFİYATLARI							g/m^3
POTASYUM PERMANGANAT	(kg)	0	0	0	0	0	0,00
SODYUM HİDROKSİT (% 50'lik)	(kg)	1.124.328	1.265.183	1.433.794	1.637.991	1.297.059	21,83
POLİ ALÜMİNYUM KLORÜR	(kg)	0	0	0	0	0	0,00
DEMİR III KLORÜR (% 40'lık)	(kg)	1.316.185	2.091.513	1.919.133	2.413.451	2.440.587	41,08
ALÜMİNYUM SÜLFAT	(kg)	0	0	179.615	0	0	0,00
POLİELEKTROLİT	(kg)	1.042	2.118	1.103	1.087	662	0,01
KLOR	(kg)	281.384	243.840	294.160	309.514	263.540	4,44
KİREÇ	(kg)	141.887	239.455	238.810	335.225	302.777	5,10
ÇAMUR ARITIMI							
ÇAMUR ARITIMI *	(kg)	2.766.600	3.736.650	4.213.610	4.729.494	4.974.650	83,73
SU ÜRETİMİ							
SU ÜRETİMİ **	(m^3)	69.017.200	72.163.587	77.313.900	68.107.900	59.410.000	-

* % 30'dan fazla katı madde içeriği olan arıtılmış çamur Katı Atık Yönetmeliği'ne istinaden Uzundere Düzenli Deponi Alanlarına uzaklaştırılmaktadır.

** 2008 yılı içinde sulama suyu kullanımına yönelik olarak DSİ II. Bölge Müdürlüğü tarafından Tahtalı Baraj Gölü'nden 3.700.200 m^3 su tahliye edilmiştir.

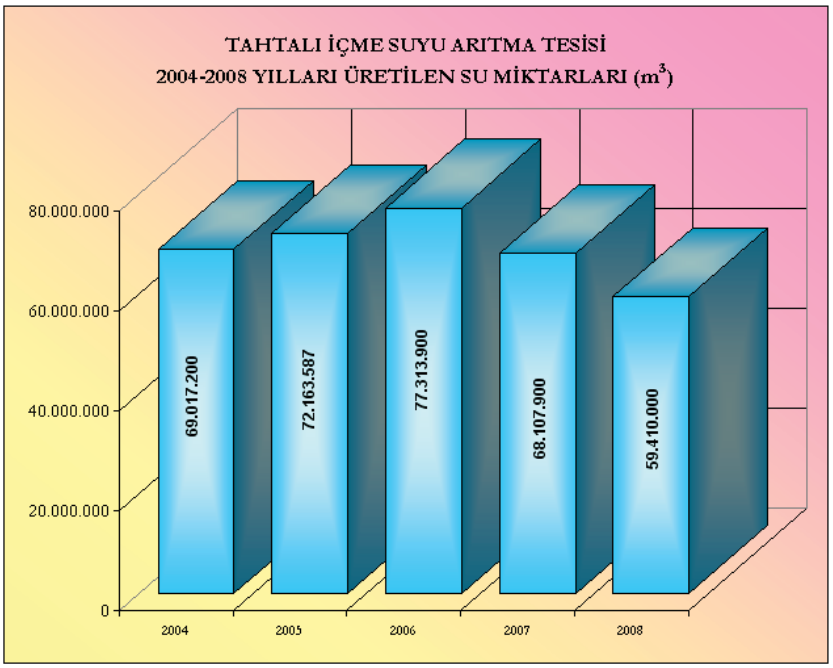

BALÇOVA BARAJI İÇMESUYU ARITMA TESİSİ 2008 YILI İŞLETME FAALİYETLERİ :

BALÇOVA BARAJI İÇME SUYU ARITMA TESİSİ YILLIK FAALİYET TABLOSU

		2004	2005	2006	2007	2008	2008 YILI SARFİYATLAR
BARAJ DURUMU							
BARAJ KODU	(m)	129,77	132,56	135,88	126,92	111,5	-
BARAJ SU HACMİ	(m^3)	3.183.000	3.784.000	4.594.000	2.643.000	714.000	-
BARAJ AKTİF DOLULUK ORANI	(%)	39,96	47,85	58,48	32,88	7,57	-
ELEKTRİK SARFİYATLARI							kWsaat/m^3
BALÇOVA ELEKTRİK	(kWsaat)	173.566	179.495	182.836	207.634	166.863	0,06
KİMYASAL MADDE SARFİYATLARI							g/m^3
KLOR	(kg)	4.804	8.433	3.050	9.016	9.009	3,42
SU ÜRETİMİ							
SU ÜRETİMİ	(m^3)	3.088.384	4.356.283	3.780.100	3.141.608	2.636.667	-

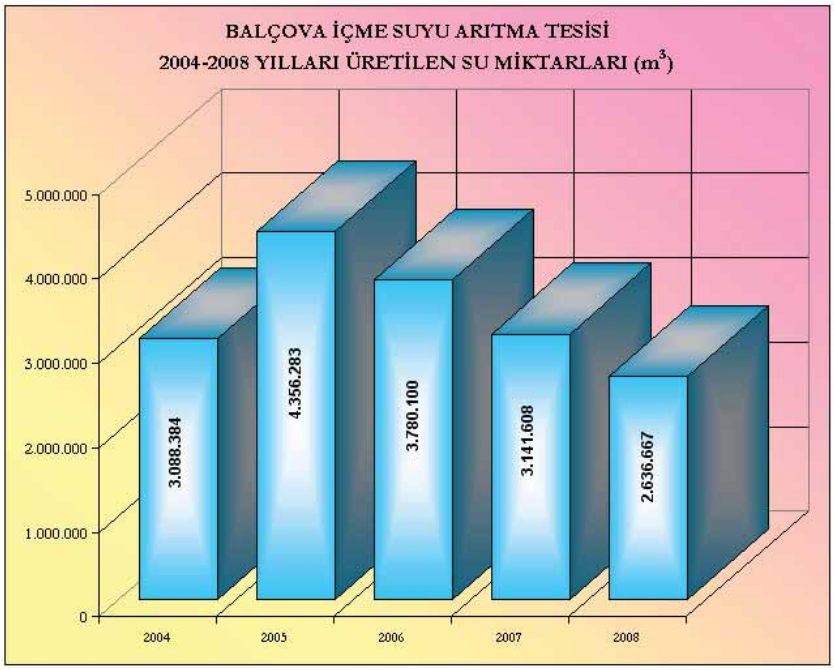

ÜRKMEZ BARAJI İÇMESUYU ARITMA TESİSİ 2008 YILI İŞLETME FAALİYETLERİ :

ÜRKMEZ BARAJI İÇME SUYU ARITMA TESİSİ YILLIK FAALİYET TABLOSU

		2004	2005	2006	2007	2008	2008 YILI SARFİYATLAR
BARAJ DURUMU							
BARAJ KODU	(m)	-	-	-	28,62	23,47	-
BARAJ SU HACMİ	(m^3)	-	-	-	1.190.000	434.000	-
BARAJ AKTİF DOLULUK ORANI	(%)	-	-	-	12,16	0,52	-
ELEKTRİK SARFİYATLARI							kWsaat/m^3
ÜRKMEZ ELEKTRİK	(kWsaat)	-	-	-	365.454	171.493	0,63
KİMYASAL MADDE SARFİYATLARI							g/m^3
KLOR	(kg)	-	-	-	2.139	1.298	4,76
ALÜMİNYUM SÜLFAT	(kg)	-	-	-	22.604	10.247	37,61
ÇAMUR ARITIMI							
ÇAMUR ARITIMI *	(kg)	-	-	-	2.000	1.500	5,51
SU ÜRETİMİ							
SU ÜRETİMİ **	(m^3)	-	-	-	707.729	272.469	-

* % 30'dan fazla katı madde içeriği olan arıtılmış çamur Katı Atık Yönetmeliği'ne istinaden Uzundere Düzenli Deponi Alanlarına uzaklaştırılmaktadır.

** 2008 yılı içinde sulama suyu kullanımına yönelik olarak DSİ II. Bölge Müdürlüğü tarafından Ürkmez Baraj Gölü'nden 531.100 m^3 su tahliye edilmiştir.

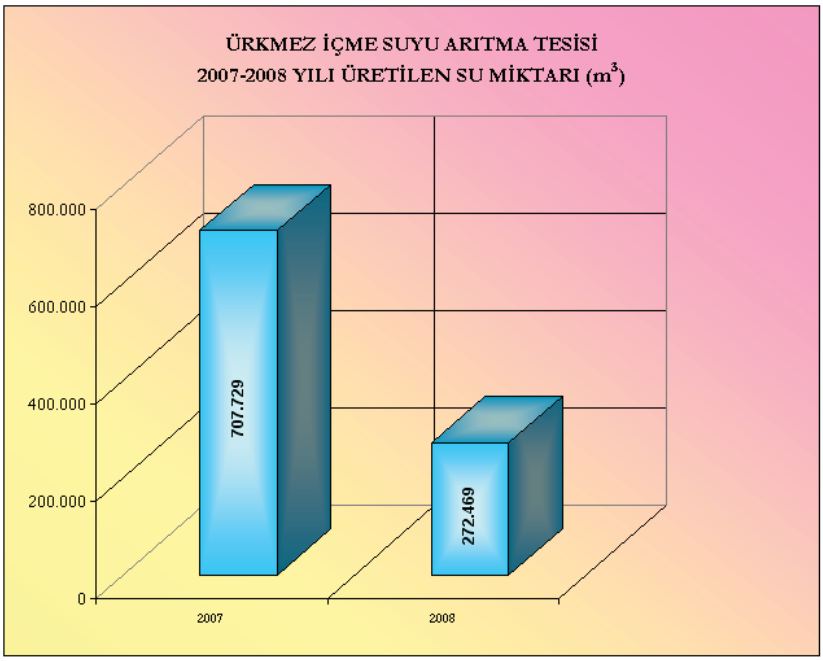

ALİAĞA İÇMESUYU ARITMA TESİSİ 2008 YILI İŞLETME FAALİYETLERİ :

GÜZELHİSAR BARAJI ALİAĞA İÇME SUYU ARITMA TESİSİ YILLIK FAALİYET TABLOSU

		2004	2005	2006	2007	2008	2008 YILI SARFİYATLAR
BARAJ DURUMU							
BARAJ KODU	(m)	-	-	-	-	88,80	-
BARAJ SU HACMİ	(m^3)	-	-	-	-	71.442.000	-
BARAJ AKTİF DOLULUK ORANI	(%)	-	-	-	-	41,48	-
ELEKTRİK SARFİYATLARI							kWsaat/m^3
ÜRKMEZ ELEKTRİK	(kWsaat)	-	-	-	-	66.640	0,17
KİMYASAL MADDE SARFİYATLARI							g/m^3
KLOR	(kg)	-	-	-	-	1.347	3,52
ALÜMİNYUM SÜLFAT	(kg)	-	-	-	-	6.275	16,41
ÇAMUR ARITIMI							
ÇAMUR ARITIMI *	(kg)	-	-	-	-	500	1,31
SU ÜRETİMİ							
SU ÜRETİMİ **	(m^3)	-	-	-	-	382.311	-

* % 30'dan fazla katı madde içeriği olan arıtılmış çamur Katı Atık Yönetmeliği'ne istinaden Uzundere Düzenli Deponi Alanlarına uzaklaştırılmaktadır.

** 2008 yılı içinde sulama suyu kullanımına yönelik olarak DSİ II. Bölge Müdürlüğü tarafından Güzelhisar Baraj Gölü'nden 669.600 m^3 su tahliye edilmiştir.

*** Aliağa İçme Suyu Arıtma Tesisi Haziran 2008 yılı itibariyle faaliyete geçmiştir.

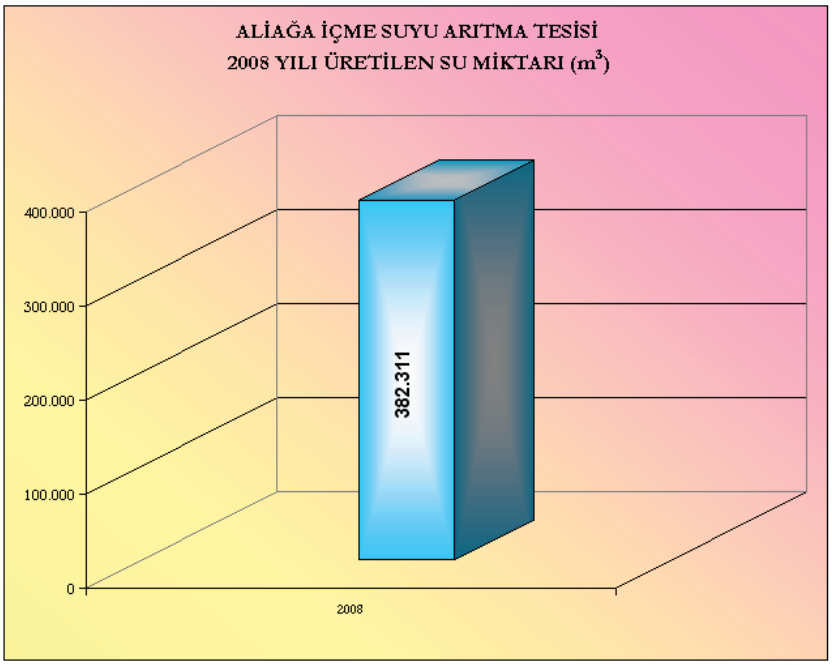

Tahtalı Barajı Rezerv Hacimi Değişimi

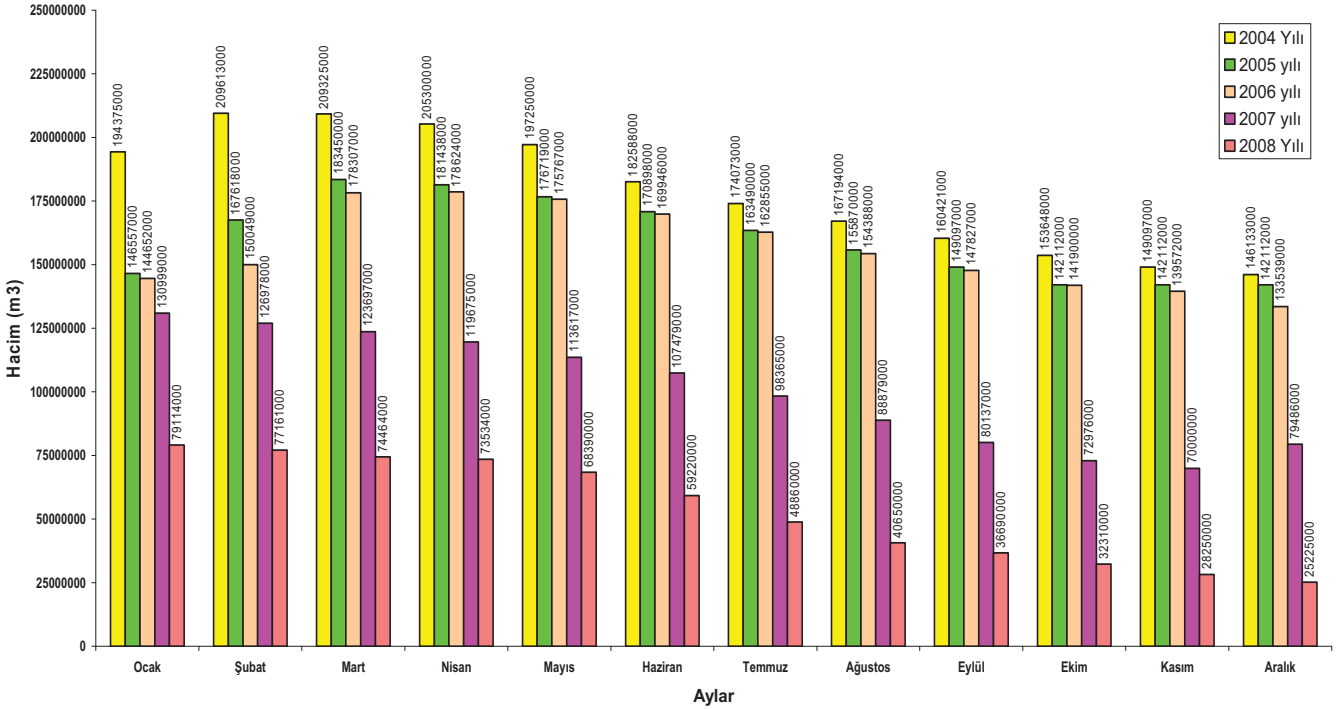

Balçova Barajı Rezerv Hacimi Değişimi

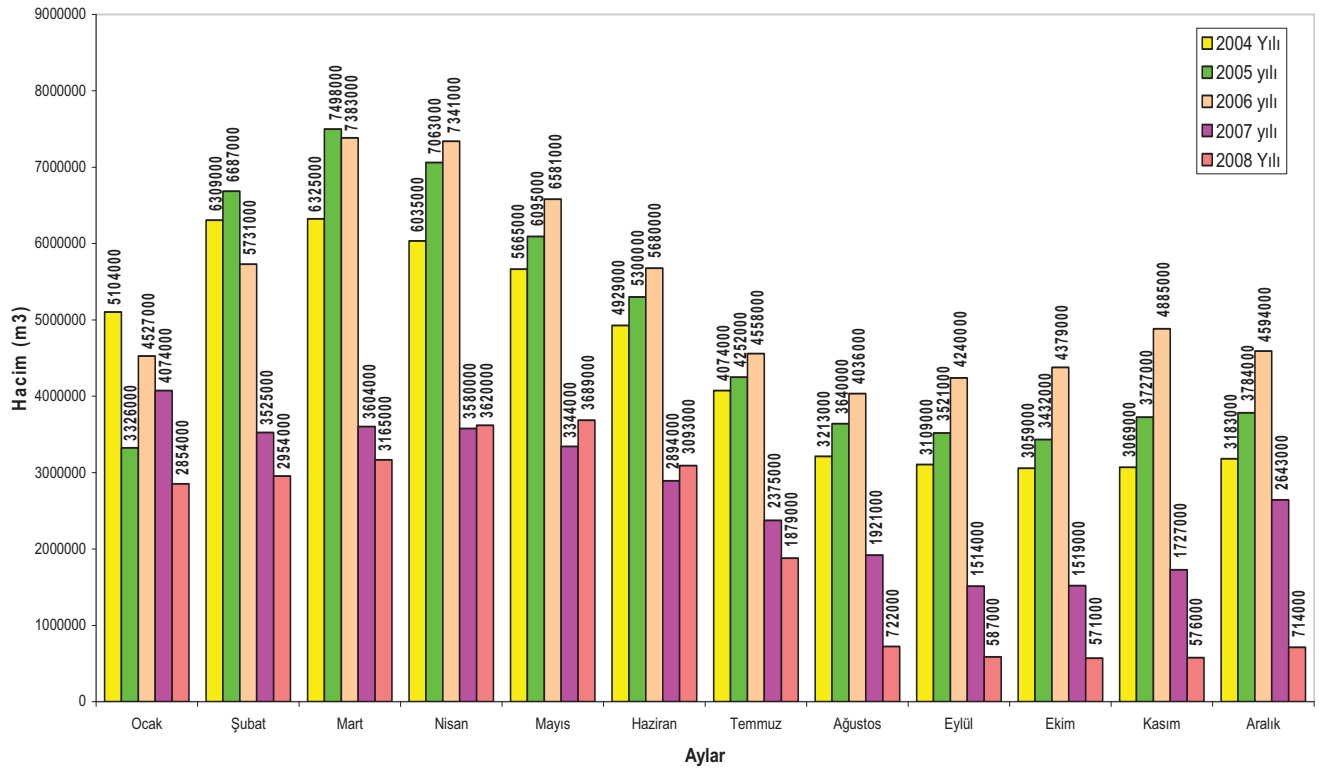

Ürkmez Barajı Rezerv Hacimi Değişimi

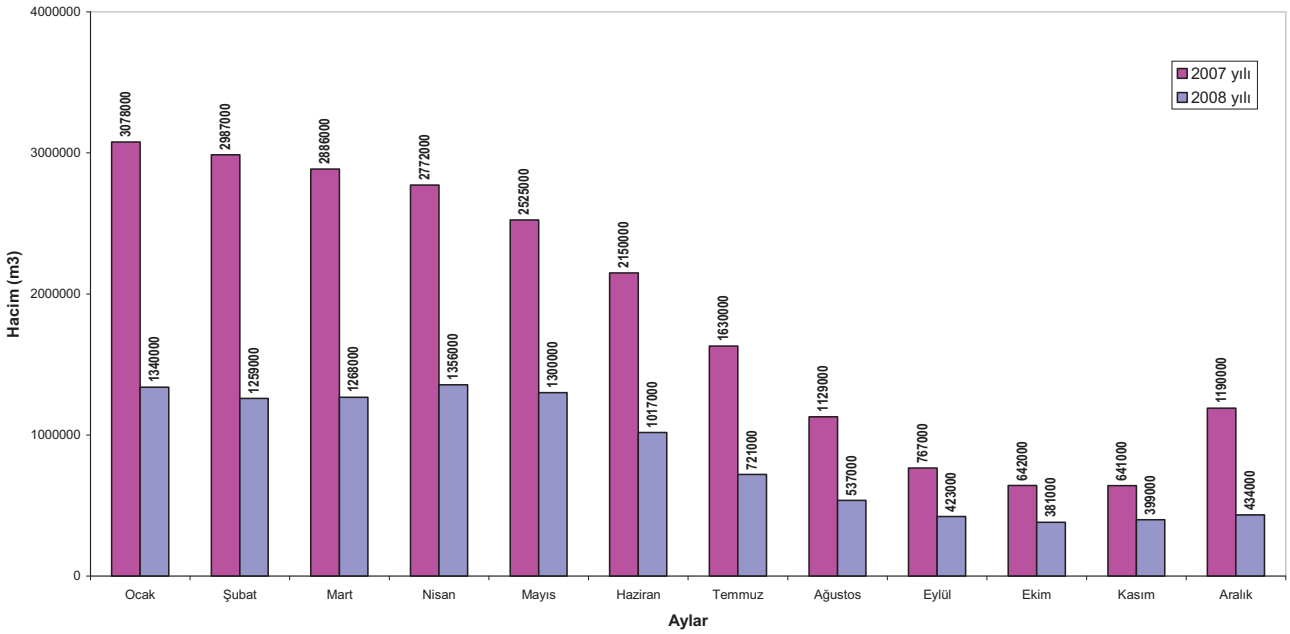

Güzelhisar Barajı Rezerv Hacimi Değişimi

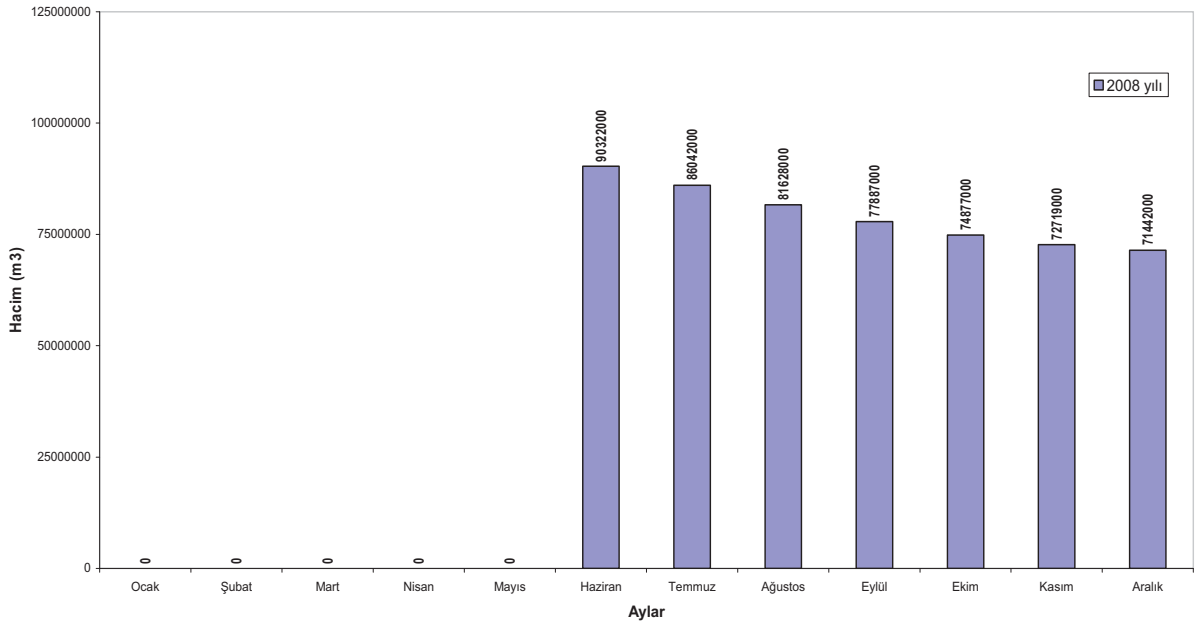

PROJE/FAALİYETLERE İLİŞKİN BİLGİLER-1

Proje /Faaliyet Kodu: 34

Proje/Faaliyetin Adı: Tahtalı İçmesuyu Arıtma Tesisi Ön Ozonlama Sistemi Projelendirmesi ve İmalatı (İnşaat Ekipman Montajı Dahil)

Proje/Faaliyet Sorumlusu: Çevre Koruma ve Kontrol Dai.Bşk.-Yüzeysuyu Üretim Şb.Md.

Proje/Faaliyet Başlangıç-Bitiş Tarihi:01.01.2008 / 31.12.2008

Proje/Faaliyetin Gerçekleşen Baş.-Bitiş Tarihi:09.09.2008 / 09.09.2009

Proje /Faaliyetin Tanımı ve Kapsamı: Tahtalı ve Balçova İçmesuyu Arıtma Tesislerinde hamsu kalitesine bağlı olarak ön ozonlama yapılmasının gerekliliği konusunda bilimsel etüdün yapılması ve sonucuna göre proje ve imalatının gerçekleştirilmesi işidir.

Proje /Faaliyetin Amacı: Tahtalı ve Balçova İçmesuyu Arıtma Tesisi çıkış suyu kalitesini geliştirmektir.

Proje /Faaliyete İlişkin Yapılan Çalışmalar (2008 yılı için): Proje öncesi ön tetkik çalışması olan Tahtalı ve Balçova İçmesuyu Arıtma Tesislerinin giriş ve çıkış sularında oluşabilecek organik madde ve bromlanmış yan ürünlerin değerlendirilmesi için bilimsel çalışma başlatılmış olup çalışma 1 yıl sürecektir.

- Performans Göstergesi Değerlendirmesi:
  - Hedef: Ozonlamaya ihtiyaç olup olmadığının belirlenmesi
  - Gerçekleşme: 3 aylık çalışması gerçekleştirilmiştir.
  - Sapma %:75
  - Sapma Nedenleri: Proje bilimsel çalışma içermesi nedeniyle ihale için ön araştırmaların süreç almasıdır.
- Mali Kaynak İhtiyacı:
  - Hedef: 500.000,00 TL.
  - Gerçekleşme: -
  - Sapma %: -
  - Sapma Nedenleri: -

Proje /Faaliyetin Kısıtları ve Başarısını Etkileyen Risk Faktörleri: Bu bilimsel çalışmanın sonucunda ozonlama sonucu yan ürün oluşturma riski belirlenirse proje yapılamayabilir.

Proje/Faaliyete İlişkin Gelecek Yıllar İçin Öngörülen Çalışmalar: Bilimsel ön tetkik çalışma sonucuna göre proje ve imalatın yapılıp yapılamayacağına karar verilecektir.

Sonuç: 1 yıllık bilimsel ön tetkik çalışmasının 3 aylık kısmı tamamlanmış ancak sözleşme hükümlerine göre herhangi bir ödeme yapılmamıştır.

PROJE/FAALİYETLERE İLİŞKİN BİLGİLER-2

Proje /Faaliyet Kodu: 40

Proje/Faaliyetin Adı: Aliağa İçmesuyu Arıtma Tesisi Revizyonu

Proje/Faaliyet Sorumlusu: Çevre Koruma ve Kontrol Dai.Bşk.-Yüzeysuyu Üretim Şb.Md.

Proje/Faaliyet Başlangıç-Bitiş Tarihi: 01.01.2008 / 31.12.2008

Proje/Faaliyetin Gerçekleşen Baş.-Bitiş Tarihi: 18.02.2008 / 28.02.2008

Proje /Faaliyetin Tanımı ve Kapsamı: Orta gerilim sisteminin ve trafoların bakımı, filtrelerin revizyonlarının yapılması, hidroforların revizyonlarının yapılması, elektrik panolarının yenilenmesi.

Proje /Faaliyetin Amacı: Arıtılmış su kalitesinin geliştirilmesi ve arıtma tesisinin modernize edilerek sağlıklı çalışmasının sağlanmasıdır.

Proje /Faaliyete İlişkin Yapılan Çalışmalar (2008 yılı için): Revizyon kapsamındaki işlerden olan Orta Gerilim sistemi revizyonu tamamlanmıştır. Filtre revizyonu ve hidrofor sistemi yenileme işine ilişkin ihale işlemleri tamamlanmıştır. Sözleşmeleri 2009 yılı başında yapılacaktır.

- Performans Göstergesi Değerlendirmesi:
  - Hedef: Revizyonun 1.kısmının tamamlanması ve diğer revizyonların ihalelerinin tamamlanmasıdır.
  - Gerçekleşme: %100
  - Sapma %:-
  - Sapma Nedenleri: -
- Mali Kaynak İhtiyacı:
  - Hedef: 200.000,00 TL
  - Gerçekleşme: 14.750,00 TL
  - Sapma %: 93
  - Sapma Nedenleri: Revizyonun 1.kısmı tamamlanmış ancak diğer revizyonların Kamu İhale Yasasına bağlı olarak ihale süreçlerinin uzaması nedeniyle sözleşmenin imzalanmasının 2009 yılına sarkmasıdır.

Proje /Faaliyetin Kısıtları ve Başarısını Etkileyen Risk Faktörleri: Su dağıtım planını etkilemesi halinde proje aksayabilir.

Proje/Faaliyete İlişkin Gelecek Yıllar İçin Öngörülen Çalışmalar: 2009'da filtrelerin revizyonları, hidrofor sistemi ve elektrik panolarının yenilemesi işleri yapılacaktır.

Sonuç: Projenin 1.kısmı olan Orta Gerilim sistemi revizyonu işi tamamlanmış olup, 14.750,00 TL ödenmiştir.

PROJE/FAALİYETLERE İLİŞKİN BİLGİLER-3

Proje /Faaliyet Kodu: 33

Proje/Faaliyetin Adı: Tahtalı Pompa İstasyonu Titreşim Giderimi için Projelendirme ve İmalat Çalışması

Proje/Faaliyet Sorumlusu: Çevre Koruma ve Kontrol Dai.Bşk.- Yüzeysuyu Üretim Şb.Md.

Proje/Faaliyet Başlangıç-Bitiş Tarihi: 01.01.2008 / 31.12.2008

Proje/Faaliyetin Gerçekleşen Baş.-Bitiş Tarihi:……./……...

Proje /Faaliyetin Tanımı ve Kapsamı: Tahtalı Pompa, şaft sisteminin irdelenmesi ve titreşim problemi oluşturmayacak teknik çözümlerin belirlenmesi, tesisin revizyonunun yapılmasıdır.

Proje /Faaliyetin Amacı: Tahtalı Pompa İstasyonunda titreşim oluşumunun önlenmesi ve pompaların sağlıklı çalışmasının sağlanmasıdır.

Proje /Faaliyete İlişkin Yapılan Çalışmalar (2008 yılı için): Yapılan ölçümler ve periyodik kontroller sonucunda ihtiyaç olmamış ve bu sebeple çalışma yapılmamıştır.

- Performans Göstergesi Değerlendirmesi:
  - Hedef: İhtiyaç olması halinde yapılması.
  - Gerçekleşme: -
  - Sapma %: -
  - Sapma Nedenleri: -
- Mali Kaynak İhtiyacı:
  - Hedef: 200.000,00 TL.
  - Gerçekleşme: -
  - Sapma %: -
  - Sapma Nedenleri: İhtiyaç olmadığından çalışma yapılmamıştır.

Proje /Faaliyetin Kısıtları ve Başarısını Etkileyen Risk Faktörleri: Değişken devirli pompalar çalıştırılmadığı için bu proje gerçekleştirilmemiştir.

Proje/Faaliyete İlişkin Gelecek Yıllar İçin Öngörülen Çalışmalar: Baraj su seviyelerine ve su dağıtım planına bağlı olarak değişken devirli pompaların kullanılması halinde bu proje 2009'da yapılacaktır.

Sonuç: Değişken devirli pompalar çalışmadığı için pompalarda yapılan ölçümler ve periyodik kontroller sonucunda standartların üzerinde titreşim tespit edilmediğinden çalışma yapılamamıştır.

PROJE/FAALİYETLERE İLİŞKİN BİLGİLER-4

Proje /Faaliyet Kodu: 37

Proje/Faaliyetin Adı: Baraj Göllerinde Araştırma ve Proje

Proje/Faaliyet Sorumlusu: Çevre Koruma ve Kontrol Dai.Bşk.-Yüzeysuyu Üretim Şb.Md.

Proje/Faaliyet Başlangıç-Bitiş Tarihi: 01.01.2008 / 31.12.2008

Proje/Faaliyetin Gerçekleşen Baş.-Bitiş Tarihi: 18.09.2008 / 16.03.2009

Proje /Faaliyetin Tanımı ve Kapsamı: Tahtalı Baraj gölünde aylık periyotlarda 6 ay boyunca sudan numune alınarak fitoplankton ve zooplankton sayımlarının yapılması ve göldeki durumunun incelenmesi, 3 ay sonunda ara rapor ve 6. ayın sonunda final raporunun düzenlenmesidir.

Proje /Faaliyetin Amacı: Tahtalı Baraj gölündeki mikroskobik su bitkisi(fitoplankton) ve mikroskobik hayvansal kökenli organizmalar(zooplankton) izlemek ve baraj su kalitesine bağlı olan etkisini değerlendirmek.

Proje /Faaliyete İlişkin Yapılan Çalışmalar (2008 yılı için): 18.09.2008'de sözleşmesi yapılmış olup çalışma başlatılmıştır.

- Performans Göstergesi Değerlendirmesi:
    - Hedef: Baraj gölünün mevcut durumunun ortaya koyulması.
    - Gerçekleşme: 3 aylık çalışması gerçekleştirilmiştir.
    - Sapma %: 50

- Sapma Nedenleri: Bilimsel çalışma olması nedeniyle ihale için üniversitelerle ön araştırmalarının yapılmasının süreç almasıdır.

- Mali Kaynak İhtiyacı:
  - Hedef: 200.000,00 TL.
  - Gerçekleşme: -
  - Sapma %: -
  - Sapma Nedenleri: Çalışma 6 aylık süreci kapsadığı için ilk 3 aya ait çalışma ve ara rapora ilişkin ödeme 2009 Ocak ayında gerçekleşecektir.

Proje /Faaliyetin Kısıtları ve Başarısını Etkileyen Risk Faktörleri: Bilimsel çalışma olması gerektiği için Kamu İhale Kanununa istinaden ihale ön çalışmalarının süreç almasıdır.

Proje/Faaliyete İlişkin Gelecek Yıllar İçin Öngörülen Çalışmalar: Bu proje sonucunda oluşacak final raporuna göre gelecek yıllar için çalışmalar planlanacaktır.

Sonuç: Çalışma başlatılmış olup 18.09.2008-31.12.2008 arası çalışması tamamlanmıştır.

PROJE/FAALİYETLERE İLİŞKİN BİLGİLER-5

Proje /Faaliyet Kodu: 61

Proje/Faaliyetin Adı: Laboratuvar Cihazı ve Ekipman Alımı

Proje/Faaliyet Sorumlusu: Çevre Koruma ve Kontrol Dai.Bşk.-Yüzey Suyu Üretim Şb.Md.-Laboratuvar Şb.Md.

Proje/Faaliyet Başlangıç-Bitiş Tarihi: 01.01.2008 / 31.12.2008

Proje/Faaliyetin Gerçekleşen Baş.-Bitiş Tarihi: 01.01.2008 / 31.12.2008

Proje /Faaliyetin Tanımı ve Kapsamı: Her iki Müdürlük laboratuvarı için ihtiyaca dayalı olarak cihaz alımlarının yapılması.

Proje /Faaliyetin Amacı: Mevcut laboratuar olanaklarının genişletilmesi, devredilen tesis laboratuvarlarının donanımlarının zenginleştirilmesi.

Proje /Faaliyete İlişkin Yapılan Çalışmalar (2008 yılı için): 1 adet Spektrofotomotre, 1 adet pH metre ölçüm seti, 1 adet Isıtıcılı Manyetik Karıştırıcı, 1 adet Filtrasyon Sistemi(vakum pompası dahil), 3 adet Portatif Bulanıklık Ölçer, 1 adet Numune Yakma Cihazı(Mikrodalga fırın), 1 adet Şişe Soğutucu(Buzdolabı), 1 adet BOD Tayin Cihazı alınmış olup tamamlanmıştır.

- Performans Göstergesi Değerlendirmesi:
  - Hedef: İhtiyaca dayalı malzemelerin alımı
  - Gerçekleşme:Tamamlandı
  - Sapma %: -
  - Sapma Nedenleri: -
- Mali Kaynak İhtiyacı:
  - Hedef: 300.000,00 TL.
  - Gerçekleşme: 93.038,78 TL
  - Sapma %: 69
  - Sapma Nedenleri: İhtiyaç olmaması.

Proje /Faaliyetin Kısıtları ve Başarısını Etkileyen Risk Faktörleri: -

Proje/Faaliyete İlişkin Gelecek Yıllar İçin Öngörülen Çalışmalar: İhtiyaç olması halinde cihaz alımına ilişkin çalışmalar 2009'da da devam edecektir.

Sonuç: Laboratuvarlarda gerekli altyapı ve donanım geliştirilmiş, cihaz alımları gerçekleştirilmiş ve 93.038,78 TL ödenmiştir.

PROJE/FAALİYETLERE İLİŞKİN BİLGİLER-6

Proje /Faaliyet Kodu: 35

Proje/Faaliyetin Adı: İçmesuyu İsale hatları ve Dağıtım Şebekesinde Kimyasal- Mikrobiyolojik Korozyonun İncelenmesi ve Teknik Çözüm Projesi

Proje/Faaliyet Sorumlusu: Çevre Koruma ve Kontrol Dai.Bşk.-Yüzeysuyu Üretim Şb.Md.

Proje/Faaliyet Başlangıç-Bitiş Tarihi: 01.01.2008 / 31.12.2008

Proje/Faaliyetin Gerçekleşen Baş.-Bitiş Tarihi:……/……

Proje /Faaliyetin Tanımı ve Kapsamı: Tahtalı Baraj suyunun verildiği hatlarda belirlenmiş noktalarda anlık/süreli numuneler alınması, fiziksel-kimyasal-mikrobiyolojik olarak izlenmesi ve korozyonun incelenmesi ve alınabilecek teknik önlemlerin belirlenmesidir.

Proje /Faaliyetin Amacı: Tahtalı içmesuyu isale hattındaki ve şebekedeki korozyon oluşumunun ve su kalitesinin mevcut durum tespitinin yapılmasıdır.

Proje /Faaliyete İlişkin Yapılan Çalışmalar (2008 yılı için): Teknik şartname hazırlığı için Dokuz Eylül Üniversitesi (DEÜ) ve İzmir Yüksek Teknoloji Enstitüsü (İYTE) ile yazışma

yapılmış olup, gelen cevaplarda bu proje ile ilgili çalışmanın taraflarca alt yapılarının olmadığından dolayı yapılamayacağı bildirilmiştir.

- Performans Göstergesi Değerlendirmesi:
  - Hedef: İçmesuyu isale hatlarında korozyona ilişkin mevcut durumun belirlenmesi
  - Gerçekleşme: -
  - Sapma %: -
  - Sapma Nedenleri: Mevcut durumu belirleyecek çalışmanın bilimsel olması ve bu konuda üniversitelerin yeterli teknik donanımlarının olmaması.
- Mali Kaynak İhtiyacı:
  - Hedef: 150.000,00 TL.
  - Gerçekleşme: -
  - Sapma %: -
  - Sapma Nedenleri: -

Proje /Faaliyetin Kısıtları ve Başarısını Etkileyen Risk Faktörleri: Çalışmanın bilimsel olması ve bu bilimsel çalışmayı yapabilecek üniversitelerin yeterli teknik donanımlarının olmaması.

Proje/Faaliyete İlişkin Gelecek Yıllar İçin Öngörülen Çalışmalar: Bu çalışmanın sürekli olması, verilerin sürekli alınması önemlidir. İdaremizce su kalitesi takip edilmekte olup önümüzdeki dönemlerdeki su kalitesi verilerine göre ihtiyaç olmaması halinde proje yapılmayacaktır.

Sonuç: -

LABORATUAR ŞUBE MÜDÜRLÜĞÜ

2008 YILI FAALİYETLERİ

DEZENFEKSİYON NOKTALARI VE KLOR SARFİYATLARI

Dezenfeksiyon Cinsi	Dezenfeksiyon Noktaları	2008 Yılı Sarfiyatı (Kg)
Gaz Klor	1.Halkapınar	108.500 Kg
	2.Menemen Acil	
	3.Yahşelli Pompa	
	4.Cumhuriyet Depo	
	5.Viyadük Altı	
	6.55 binlik Depo(İnaktif)	
	7.Buruncuk (İnaktif)	
	8.Pınarbaşı Kuyuları	
	9.Balçova Barajı	
	10.Çevre Belediyeler	
Sıvı Klor	1.T-17 Depo	148.975 Kg
	2.T-18 Pompa	
	3.Çevre Belediyeler, Belde, Köy ve Mahalleler	
Tablet Klor	Çevre Belediye, Belde,Köy ve Mahalleler	1.530 Kg

Laboratuar Şube Müdürlüğü-Çevre Köy ve Belediyelerde Yapılan Dezenfeksiyon Çalışmaları (2008)

Dezenfeksiyon Türü	Çalışması Tamamlanan Yerleşim Adedi
Klor Tableti İle Dezenfeksiyon	90
Dozaj Pompası	161
Gaz Klor İle Dezenfeksiyon	27 olmuştur.

PROJE/FAALİYETLERE İLİŞKİN BİLGİLER-1

Proje /Faaliyet Kodu: 62

Proje/Faaliyetin Adı: Klorlama Cihazları Alımı ve Montajı

Proje/Faaliyet Sorumlusu: Çevre Koruma ve Kontrol Dai.Bşk.-Laboratuvar Şb.Md.

Proje/Faaliyet Başlangıç-Bitiş Tarihi: 01/01/2008 – 31/12/2008

Proje/Faaliyetin Gerçekleşen Baş.-Bitiş Tarihi: 24.03.2008 – 24.07.2008

Proje /Faaliyetin Tanımı ve Kapsamı: Klorlama cihazları alımı ve montajı. 3 ara klorlama ünitesi için klorlama cihazları ekipmanlarının montajını kapsamaktadır.

Proje /Faaliyetin Amacı: Yeni yapılan Tahtalı hattı ara klorlama ünitelerine cihaz alınması ve montajı ile tesislerin faaliyete geçirilmesi.

Proje /Faaliyete İlişkin Yapılan Çalışmalar (2008 yılı için): 3 adet ara klorlama ünitesi için klorlama cihazları ve ekipmanları montajı tamamlanarak tesisler devreye alınmıştır.

- Performans Göstergesi Değerlendirmesi:
  - Hedef: Montaj ve devreye alma.
  - Gerçekleşme:Tamamlandı.
  - Sapma %:-
  - Sapma Nedenleri:-
- Mali Kaynak İhtiyacı:
  - Hedef: 210.000,00 TL.
  - Gerçekleşme: 187.277,32 TL
  - Sapma %: 11

- Sapma Nedenleri: Döviz kurlarındaki değişim.

Proje /Faaliyetin Kısıtları ve Başarısını Etkileyen Risk Faktörleri: -

Proje/Faaliyete İlişkin Gelecek Yıllar İçin Öngörülen Çalışmalar –

Sonuç: Proje tamamlanmış olup 187.277,32 TL ödenmiştir.

PROJE/FAALİYETLERE İLİŞKİN BİLGİLER-2

Proje /Faaliyet Kodu: 60

Proje/Faaliyetin Adı: Çevre Belediyeler ve Bağlı Köylere Sıvı Klor Dozaj Pompası Alımı ve Montajı

Proje/Faaliyet Sorumlusu: Çevre Koruma ve Kontrol Dai.Bşk.-Laboratuvar Şb.Md.

Proje/Faaliyet Başlangıç-Bitiş Tarihi: 01.01.2008 / 31.12.2008

Proje/Faaliyetin Gerçekleşen Baş.-Bitiş Tarihi: 01.01.2008 / 31.12.2008

Proje /Faaliyetin Tanımı ve Kapsamı: Çevre belediyeler ve bağlı köylere dozaj pompası alımı ve montajı.

Proje /Faaliyetin Amacı: 5216 sayılı yasa ile görev alanımıza dahil edilen çevre belediye ve köylerin içme suyu dezenfeksiyon sistemlerinin kurulması, standartlara uygun içmesuyunun beldelere verilmesi.

Proje /Faaliyete İlişkin Yapılan Çalışmalar (2008 yılı için): Çevre Belediye ve köylerde 269 noktada dezenfeksiyon tamamlandı.

- Performans Göstergesi Değerlendirmesi:
  - Hedef: Montaj ve devreye alma.
  - Gerçekleşme:Tamamlandı.
  - Sapma %:-
  - Sapma Nedenleri:-
- Mali Kaynak İhtiyacı:
  - Hedef: 170.000,00 TL.
  - Gerçekleşme: 93.444,00 TL
  - Sapma %: 45

- Sapma Nedenleri: Döviz kurlarındaki değişim.

Proje /Faaliyetin Kısıtları ve Başarısını Etkileyen Risk Faktörleri: -.

Proje/Faaliyete İlişkin Gelecek Yıllar İçin Öngörülen Çalışmalar: 2009 yılında diğer birimlerin talep etmesi ve devri yapılan köylerin belirlenmesi halinde alım ve montaj çalışması devam edecektir.

Sonuç: 2008 yılı için hedeflenen sistemlerin montajı tamamlanmış ve 93.444,00 TL ödenmiştir.

PROJE/FAALİYETLERE İLİŞKİN BİLGİLER-3

Proje /Faaliyet Kodu: 36

Proje/Faaliyetin Adı: Su Kalitesi ve Güvencesi Müşteri Memnuniyeti

Proje/Faaliyet Sorumlusu: Çevre Koruma ve Kontrol Dai.Bşk.- Laboratuvar Şb.Md.

Proje/Faaliyet Başlangıç-Bitiş Tarihi: 01.01.2008 / 31.12.2008

Proje/Faaliyetin Gerçekleşen Baş.-Bitiş Tarihi: 26.06.2008 / 26.10.2008

Proje /Faaliyetin Tanımı ve Kapsamı: Su Kalitesi ve Güvencesi Müşteri Memnuniyeti Araştırması 9 metropol ilçeyi kapsamaktadır.

Proje /Faaliyetin Amacı: Anket çalışmaları ile su kalitesi açısından halkın memnuniyetinin araştırılması.

Proje /Faaliyete İlişkin Yapılan Çalışmalar (2008 yılı için): Tamamlanmıştır.

- Performans Göstergesi Değerlendirmesi:
  - Hedef: Anket çalışmasının tamamlanması.
  - Gerçekleşme:Tamamlandı.
  - Sapma %:-
  - Sapma Nedenleri:-
- Mali Kaynak İhtiyacı:
  - Hedef: 59.000,00 TL. (9.000,00 TL Klor Kaçağı Yer Yıkama Sistemi işinden aktarıldı.)
  - Gerçekleşme: 59.000,00 TL

- Sapma %: -
- Sapma Nedenleri: -

Proje /Faaliyetin Kısıtları ve Başarısını Etkileyen Risk Faktörleri-

Proje/Faaliyete İlişkin Gelecek Yıllar İçin Öngörülen Çalışmalar : -

Sonuç: Proje tamamlanmış olup, 59.000,00 TL ödeme yapılmıştır.

PROJE/FAALİYETLERE İLİŞKİN BİLGİLER-4

Proje /Faaliyet Kodu: 39

Proje/Faaliyetin Adı: Klor Kaçağı Yer Yıkama sistemi

Proje/Faaliyet Sorumlusu: Çevre Koruma ve Kontrol Dai.Bşk.- Laboratuvar Şb.Md.

Proje/Faaliyet Başlangıç-Bitiş Tarihi: 01.01.2008 / 31.12.2008

Proje/Faaliyetin Gerçekleşen Baş.-Bitiş Tarihi: 07.03.2008 / 18.04.2008

Proje /Faaliyetin Tanımı ve Kapsamı: 6 noktadaki klorlama tesislerinde klor kaçakları için otomatik yer yıkama sistemi yapılması.

Proje /Faaliyetin Amacı: Klorlama tesislerinde klor kaçakları için iş ve işçi sağlığı açısından gerekli iş güvenliğinin sağlanması.

Proje /Faaliyete İlişkin Yapılan Çalışmalar (2008 yılı için): Tamamlanmıştır.

- Performans Göstergesi Değerlendirmesi:
  - Hedef: Montaj ve devreye alma.
  - Gerçekleşme:Tamamlandı.
  - Sapma %:-
  - Sapma Nedenleri:-
- Mali Kaynak İhtiyacı:
  - Hedef: 220.000,00 TL.
  - Gerçekleşme: 198.240,00 TL
  - Sapma %: 10
  - Sapma Nedenleri: Döviz kur değişimleri.

Proje /Faaliyetin Kısıtları ve Başarısını Etkileyen Risk Faktörleri: -
Proje/Faaliyete İlişkin Gelecek Yıllar İçin Öngörülen Çalışmalar : -
Sonuç: Proje tamamlanmış olup, 198.240,00 TL ödeme yapılmıştır.

LABORATUVAR ŞUBE MÜDÜRLÜĞÜ 2008 YILI AYLARA GÖRE FAALİYET ÇİZELGESİ

AYLAR	OCAK	ŞUBAT	MART	NİSAN	MAYIS	HAZİRAN	TEMMUZ	AĞUSTOS	EYLÜL	EKİM	KASIM	ARALIK	TOPLAM
Dezenfeksiyon Uç Nokta Klor Kontrol Sayısı	3285	2435	5613	2551	2285	2438	2575	3014	2719	2918	2230	1576	33639
Çevre Belediye Uç Nokta Klor Kontrol Sayısı	2872	1927	2000	2260	1437	2011	2491	2062	2460	2588	3069	3063	28240
Atıksu Numune Sayısı	154	245	183	246	195	190	254	213	185	222	212	86	2385
Atıksu Parametre Sayısı	973	1865	1345	1749	1389	1438	1653	1479	1323	1435	1463	728	16840
İçme Suyu Numune Sayısı	351	479	530	529	749	789	928	764	817	797	1066	342	8141
İçme Suyu Parametre Sayısı	4032	5236	5870	6669	10318	10658	7180	9215	11341	10897	11833	3223	96472
Çevre Belediye İçme Suyu Numune Sayısı	20	23	30	64	179	43	77	58	262	375	119	33	1283
Çevre Belediye Parametre Sayısı	429	348	672	1540	4800	758	1778	1379	5694	7602	2544	743	28287
Memba Suyu Numune Sayısı	35	33	24	36	30	28	42	31	34	41	32	23	389
Memba Suyu Parametre Sayısı	280	298	226	322	240	218	354	265	298	345	290	176	3312
Özel Su Numune Sayısı	56	39	50	37	34	48	63	27	60	63	30	26	533
Özel Su Parametre Sayısı	649	313	532	393	255	732	455	358	666	550	526	228	5657
Bakteriyolojik Numune Sayısı	239	349	366	348	380	354	285	258	454	538	912	204	4687
Bakteriyolojik Parametre Sayısı	1330	1944	1880	2001	2022	1904	1854	1475	2590	3307	4321	973	25601
Çevre Belediye Bakteriyolojik Numune Sayısı	15	16	16	20	27	24	15	18	197	374	137	21	880
Çevre Belediye Bakteriyolojik Parametre Sayısı	45	48	48	60	81	72	45	54	591	1122	411	63	2640

ÇEVRE KORUMA VE KONTROL DAİRESİ BAŞKANI ÖZGEÇMİŞİ

KİŞİSEL BİLGİLER

ADI ve SOYADI : Tülay YILMAZ
DOĞUM YERİ : İZMİR
DOĞUM TARİHİ : 26.06.1963
MEDENİ DURUMU : Bekar

EĞİTİM DURUMU :

- 1970/1980/ Yılları arasında İlk-Orta ve Lise Eğitimini aldım
- 1980/1984/ Yılları arasında Dokuz Eylül Üniversitesi Mühendislik-Mimarlık Fakültesi Çevre Mühendisliği Bölümünden mezun oldum.

YABANCI DİL BİLGİSİ: İngilizce (Orta)

BİLGİSAYAR BİLGİSİ: İşletim Sistemi- İnternet Kullanımı

KATILDIĞI KURS VEYA SEMİNERLER:

1989- Atıksu Arıtma Tesisi İşletimi-Yönetimi Eğitim Semineri 2 haftalık Mayıs, MARSİLYA/FRANSA
1995- TMMOB ÇED Eğitim Semineri,İZMİR
1996- Windows, Excel, Word Eğitim kursu, Ünibel,İZMİR
1997- Körfez Kıyısında yeralan bölgelerde atıksu kirliliğini önleme-izleme ve İdaresi hakkında 2,5 aylık JICA tarafından düzenlenen Eğitim Kursu, Eylül/Ekim/Kasım, KOBE/JAPONYA
1999- 2.Ulusal Çevre Mühendisleri Kongresi Kasım, İZMİR
2000- Uluslar arası Çevre Sempozyumu, İSTANBUL
2001- Arıtma Tesisleri İşletmeciliği semineri, İSTANBUL
2001- Hamburg Teknik Üniversitesinin Atıksu Arıtımında İleri Teknoloji semineri Ekim, İZMİR
2002- ISWA Uluslar arası Çevre Kongresi Temmuz, İSTANBUL
2002- Kamulaştırma Kanunu Uygulamasına ilişkin Kurs Ağustos, ANTALYA
2003- Uluslar arası Su Teknolojileri Atık İşleme Dönüşüm Çevre Yönetim Fuarı Mart, İSTANBUL

2003- Kentsel Yerleşimlerde Zemin Sularının kirlenmesi konusundaki çözümler ile ilgili konferans Haziran, ALMANYA

2007- Değişim Küreselleşme ve Yeni Yönetsel Yaklaşımlar Semineri TMMOB Haziran,İZMİR

2007- Katılımcı Yönetim için motivasyon ve liderlik semineri TMMOB Haziran,İZMİR

2007- TMMOB VII. Ulusal Çevre Mühendisleri Kongresi Ekim, İZMİR

2007- İzmir, EBSO, Avrupa Birliğine uygum sürecinde Yunanistan'ın çevre konusundaki tecrübelerinin Türkiye'ye aktarılması semineri, Türkiye Çevre Vakfı Ekim,İZMİR

2007- Yönetsel Zamanın Yönetimi Eğitim Semineri TMMOB Kasım, İZMİR

2007- Kamu İhale Kanunu Uygulamaları Semineri 2 gün, İZMİR

2007- Taşınır Mal Yönetmelik Uygulama Semineri 2 gün Aralık, İZMİR

2008- Taşınır Mal Yönetmelik Uygulama Semineri 2 gün Ocak, İZMİR

2008- Kalkınma Ajansı, İzmir Bölgesel Gelişme Planı Kongresi, 5 Kasım, İZMİR

2008- Arıtılmış Suların Yeniden Kullanımı Semineri (D.E.Ü.), Ekim, İZMİR

2008- İzmir'de Su Kaynakları, Kalitesi, Yönetimi Sempozyumu, KALDER, Aralık, İZMİR

2008- İzmir Bölgesel Gelişme Planı, Kalkınma Ajansı, Kasım, İZMİR

SAHİP OLDUĞU EHLİYETLER: B sınıfı sürücü ehliyeti

İŞ TECRÜBESİ :

1986-1987 : İzmir Büyükşehir Belediyesi Çevre Sağlığı Daire Başkanlığında Çevre Mühendisi olarak göreve başladım.

1987-1998 : İZSU Ruhsat Denetim Şube Müdürlüğünde Çevre Mühendisi olarak göreve devam ettim.

1998-2008 : İZSU Ruhsat Denetim- Koruma Şube Müdürü olarak göreve devam ettim.

2008 - : İZSU Çevre Koruma ve Kontrol Dairesi Başkanı olarak halen göreve devam ediyorum.

İÇ KONTROL GÜVENCE BEYANI [1][6]

Harcama yetkilisi olarak yetkim dahilinde;

Bu raporda yer alan bilgilerin, güvenilir, tam ve doğru olduğun beyan ederim.

Bu raporda açıklanan faaliyetler için idare bütçesinden harcama birimimize tahsis edilmiş kaynakların etkili, ekonomik ve verimli bir şekilde kullanıldığını, görev ve yetki alanım çerçevesinde iç kontrol sisteminin idari ve mali kararlar ile bunlara ilişkin işlemlerin yasallık ve düzenliliği hususunda yeterli güvenceyi sağladığını ve harcama birimimizde süreç kontrolünün etkin olarak uygulandığını bildiririm.

Bu güvence, harcama yetkilisi olarak sahip olduğum bilgi ve değerlendirmeler, iç kontroller iç denetçi raporları ile Sayıştay raporları gibi bilgim dahilindeki hususlara dayanmaktadır. [2][7]

Burada raporlanamayan, İdarenin menfaatlerine zarar veren herhangi bir husus hakkında bilgim olmadığını beyan ederim. [3][8] (Yer-Tarih)

İmza
Ad-Soyad
Unvan

Tülay YILMAZ
Çevre Kor. ve Kont.Dairesi Başkanı

Benden önceki harcama yetkilisinden bilgiler aldım

[6] Harcama yetkilileri tarafından imzalanan iç kontrol güvence beyanı birim faaliyet raporlarına eklenir.

[7] Yıl içinde harcama yetkilisi değişmişse "benden önceki harcama yetkilisi değişmişse "benden önceki harcama yetkilisi/yetkililerinden almış olduğum bilgiler" ibaresi eklenir.

[8] Harcama yetkilisinin herhangi bir çekincesi varsa bunlar liste olarak bu beyana eklenir ve beyanın bu çekincelerle birlikte dikkate alınması gerektiği belirtilir.

ATIKSU ARITMA DAİRESİ BAŞKANLIĞI

GÖREV TANIMI

İZSU Genel Müdürlüğü bünyesinde kurulu bulunan Atıksu Arıtma Dairesi Başkanlığı'nın görevi, 5216 Sayılı Büyükşehir Belediyesi Yasası ile tanımlanan sorumluluk sahası içinde bulunan ilçe ve beldelerde kurulu bulunan ve önümüzdeki dönemlerde kurulması planlanan atıksu arıtma tesislerinin mevcut yasa ve yönetmeliklerin uygun gördüğü ölçüde işletilmesidir. Atıksu Arıtma Dairesi Başkanlığı'na bağlı 2 (iki) adet şube müdürlüğü ile bu hizmetler verilmektedir.

Mevcut durumda;

- **Kuzey Bölgesi Atıksu Arıtma Tesisleri Şube Müdürlüğü;** Çiğli, Foça, Kozbeyli, Bağarası, Hacıömerli, Aliağa, Halilbeyli Atıksu Arıtma Tesisileri işletilmesinden ve Harmandalı Katı Atık Depolama Alanı'nın kontrollük hizmetlerinden sorumludur.
- **Güney Bölgesi Atıksu Arıtma Tesisleri Şube Müdürlüğü;** Güneybatı, Havza, İzmir Yüksek Teknoloji Ens., Gümüldür, Ürkmez, Balıklıova, Selçuk Atıksu Arıtma Tesisleri işletilmesinden sorumludur.

Bu kapsamda Daire Başkanlığı tarafından aşağıda tanımlanan;

- Kuzey Bölgesi Atıksu Arıtma Tesisleri Şube Müdürlüğü sorumluluk sahasına giren alanlarda kurulu bulunan ve devreye alınması planlanan atıksu arıtma tesislerinin mevcut yasa ve yönetmelikler kapsamında işletimini takip etmek ve yönlendirmek,
- Güney Bölgesi Atıksu Arıtma Tesisleri Şube Müdürlüğü sorumluluk sahasına giren alanlarda kurulu bulunan ve devreye alınması planlanan atıksu arıtma tesislerinin mevcut yasa ve yönetmelikler kapsamında işletimini takip etmek ve yönlendirmek,
- Harmandalı Katı Atık Depolama Alanı'nın mevcut yasa ve yönetmelikler kapsamında işletimini takip etmek ve yönlendirmek,
- İzmir genelinden toplanan atıksuların atıksu arıtma tesislerinde arıtılmasını temin etmek için yapılan çalışmalara katkı sağlamak ve Genel Müdürlük makamına görüşlerini aktarmak
- Yatırımlara ilişkin kısa ve orta vadeli iş planlarının yapılması ve yürütülmesi, ayrıca bu konularla ilgili koordinasyonun sağlanması,

- Atıksu Arıtma Dairesi Başkanlığı'na ve bağlı Şube Müdürlüklerinin görev tanımları kapsamını giren stratejik planlamaların yapılması,
- Atıksu Arıtma Dairesi Başkanlığı ve Daire Başkanlığına bağlı birimlerle ilgili yapılacak tüm işlemlerde uygulama yöntemlerini kontrol etmek, Daire Başkanlığı'nın yetki dahilindeki yazışmaları onaylamak ve yetki dışındaki yazışmaları onaylanmak üzere bir üst makama iletmek,
- Atıksu Arıtma Dairesi Başkanlığı'nın bünyesinde bulunan birimlere ait günlük, aylık, ve yıllık faaliyet raporlarının oluşturulmasının denetlenmesi,
- Atıksu Arıtma Dairesi Başkanlığı'na gelen tüm evrakların gereğinin yapılması için ilgili Şube Müdürlüklerine havalesini yapmak,
- Genel Müdürün yetki verdiği görev kapsamına giren iç ve dış yazışmaları yapmak,
- Atıksu Arıtma Dairesi Başkanlığı sorumluluk sahası içinde bulunan tüm birimlere ait mal ve hizmet alım komisyonlarında görev almak,
- Atıksu Arıtma Dairesi Başkanlığı bünyesinde görev yapan tüm personelin iş güvenliği önlemlerinin alınması için gereken tedbirleri kontrol etmek,
- Atıksu Arıtma Dairesi Başkanlığı bünyesinde bulunan tüm birimlerle ilgili teftişlerde istenen belge ve dokümanların hazırlanmasını sağlamak,
- Kurum içi ve dışı Atıksu Arıtma Dairesi Başkanlığı ile ilgili toplantılara katılmak,
- Protokoller ve ihaleler kapsamında yapılan mal ve hizmet alım işlemlerinin takibini kontrol etmek ve sonuçlandırılmasına yönelik çalışmaları koordine etmek,
- Atıksu Arıtma Dairesi Başkanlığı bünyesinde bulunan birimlerin çalışmaları sırasında kurum içi veya dışı sorunların çözümü için üst makamlarla koordineli çalışmalarda bulunmak,
- Atıksu Arıtımı ile ilgili yeniliklerin takibini sağlamak, gereken yer ve zamanda bu yeniliklerin uygulanmasını temin için gereken çalışmaları yapmak ve yapılmasını sağlamak,
- Atıksu Arıtma Dairesi Başkanlığı bünyesinde bulunan birimlerde çalışan tüm personelin puantaj işlemlerinin takibini yaptırmak ve personel maaş ödemeleri için gerekli evrakları üst makama iletmek,
- Arıtma Tesislerindeki işletme şartlarından dolayı personelin acil, durumlarda mesaili çalışmasını organize etmek ve onay için gereken yazışmaları yapmak.
- Atıksu arıtma tesisleri ve deniz deşarj tesisleri ile ilgili deşarj izin belgeleri ve gerekli diğer yasal izin ve onayları almak, yenilemek

görevleri gerçekleştirilmektedir.

KUZEY BÖLGESİ ATIKSU ARITMA TESİSLERİ ŞUBE MÜDÜRLÜĞÜ

GÖREV TANIMI

Kuzey Bölgesi Atıksu Arıtma Tesisleri Şube Müdürlüğü, Genel Müdürlüğümüzün organizasyon yapısında Atıksu Arıtma Tesisleri Dairesi Başkanlığı bünyesinde yer almakta olup, Genel Müdürlüğümüzde 5216 Sayılı Büyükşehir Belediye Kanunu, 4857 Sayılı İş Kanunu, 4734 Sayılı Kamu İhale Kanunu, 2886 Sayılı Devlet İhale Kanunu İle Devlet İhale Kanununda Değişiklik Yapılması Hakkında Kanun, 3194 Sayılı İmar Kanunu ve İmar Kanunu İle İmar Ve Gecekondu Mevzuatına Aykırı Yapılara Uygulanacak Bazı İşlemler ve 6785 Sayılı İmar Kanununun Bir Maddesinin Değiştirilmesi Hakkında Kanunda Değişiklik Yapılmasına İlişkin Kanun, 5237 Sayılı Türk Ceza Kanunu, 2872 Sayılı Çevre Kanunu Ve Çevre Kanununda Değişiklik Yapılmasına Dair Kanun, 1380 Sayılı Su Ürünleri Kanunu İle Su Ürünleri Kanununda Değişiklik Yapılmasına Dair Kanun, Katı Atıkların Ve Tıbbi Atıkların Kontrolü, Kentsel Atıksu Arıtımı Yönetmelikleri ile bunlara dayalı olarak yürürlüğe konulan ya da konulacak kanun hükmünde kararname, yönetmelik, tüzük, tebliğ ve genelgelere uygun olarak yürütülmesini sağlamakla görevlidir.

2008 YILI FAALİYETLERİ:

Atıksu Arıtma Dairesi Başkanlığı, Kuzey Bölgesi Atıksu Arıtma Tesisleri Şube Müdürlüğü tarafından gerçekleştirilen proje ve faaliyetler aşağıdaki tablolarda gösterilmiştir.

T.C. İZMİR BÜYÜKŞEHİR BELEDİYESİ
İZMİR SU VE KANALİZASYON İDARESİ GENEL MÜDÜRLÜĞÜ - İZSU
ATIKSU ARITMA DAİRESİ BAŞKANLIĞI
PROJE / FAALİYETLERE İLİŞKİN BİLGİLER

PROJE / FAALİYET KODU
00-04
PROJE / FAALİYET ADI
BAĞARASI ATIKSU ARITMA TESİSİ İŞLETİLMESİ
PROJE / FAALİYET SORUMLUSU
ATIKSU ARITMA DAİRESİ BAŞKANLIĞI
PROJE / FAALİYET BAŞLANGIÇ BİTİŞ TARİHİ
PROJE / FAALİYETİN GERÇEKLEŞEN BAŞLANGIÇ BİTİŞ TARİHİ
PROJE / FAALİYETİN TANIMI VE KAPSAMI
Kuzey Bölgesi Atıksu Arıtma Tesisleri Şube Müdürlüğü sorumluluk alanında kurulu bulunan Bağarası Atıksu Arıtma Tesisi'nin İşletilmesi
PROJE / FAALİYETİN AMACI
Atıksu Arıtma Tesisi'nin yasal mevzuatlara uygun işletimini sağlamak
PROJE / FAALİYETE YÖNELİK YAPILAN ÇALIŞMALAR 2008 YILI İÇİN
29/12/2006-29/12/2008 Tarihleri arasında hizmet alımı yöntemi ile işletildikten sonra Atıksu Arıtma Dairesi Başkanlığı tarafından devralınarak işletilmeye başlanmıştır.

PERFORMANS GÖSTERGESİ DEĞERLENDİRMESİ	
HEDEF	
GERÇEKLEŞME	
SAPMA %	
SAPMA NEDENLERİ	
MALİ KAYNAK İHTİYACI	
HEDEF	500.000,00 YTL
GERÇEKLEŞME	204.899,84 YTL
SAPMA %	59,02%
SAPMA NEDENLERİ	29/12/2008 sonrasında alınan karar gereğince Atıksu Arıtma Dairesi Başkanlığımız tarafından işletildiğinden yeniden hizmet alımı için ihale çalışmaları yapılmamıştır.Yeni hizmet alım ihalesi için bütçe yüksek tutulmuştur.
PROJE / FAALİYETİN KISITLARI VE BAŞARISINI ETKİLEYEN RİSK FAKTÖRLERİ	
PROJE / FAALİYE İLİŞKİN GELECEK YILLAR İÇİN ÖNGÖRÜLEN ÇALIŞMALAR	
Atıksu Arıtma Dairesi Başkanlığı tarafından işletilmeye devam edilecektir.	
SONUÇ	
Atıksu Arıtma Dairesi Başkanlığı tarafından işletililecektir.	

PROJE / FAALİYET KODU
02-20
PROJE / FAALİYET ADI
ÇİĞLİ ATIKSU ARITMA TESİSİ DÖRDÜNCÜ FAZIN PROJELENDİRİLMESİ İŞİ
PROJE / FAALİYET SORUMLUSU
ATIKSU ARITMA DAİRESİ BAŞKANLIĞI
PROJE / FAALİYET BAŞLANGIÇ BİTİŞ TARİHİ
PROJE / FAALİYETİN GERÇEKLEŞEN BAŞLANGIÇ BİTİŞ TARİHİ
16/05/2007 - 21/10/2007
PROJE / FAALİYETİN TANIMI VE KAPSAMI
Çiğli Atıksu Arıtma Tesisi 4. faz inşaatı işinin projelendirilmesi kapsamında yaklaşık 215.000,00 TL harcanarak inşaat işi projelerinin oluşturulması
PROJE / FAALİYETİN AMACI
ÇAAT işletmesinde özellikle diğer hatlarda yapılabilecek bakım onarıma imkan verecek olması tesise önemli bir katkı sağlayacaktır. Yapılması düşünülen bakım onarımın tesis veriminde artışa sebep olacağı düşünülürse tüm körfezin ve ekolojik yaşamının doğal yapısına geri dönüş hızı artacaktır.Tesiste daha fazla miktarda atıksu arıtımı yapılabilecek olmasıyla Atıksu kalitesindeki iyileşme ve bunun körfezin doğal yaşamına katkıları, vatandaşlarımızın körfezden faydalanma oranları artması, yapılabilecek bakım faaliyetleriyle tesisin kullanım ömrünün artırılması, değişik debilerde gelen atık suların daha düzenli olarak arıtımının sağlanması muhtemel faydaları içinde sayılabilir.Artan nüfus yoğunluğu ve yeni bağlanan hatların getirdiği kirlilik yükün arıtılması sağlanacaktır.
PROJE / FAALİYETE YÖNELİK YAPILAN ÇALIŞMALAR 2008 YILI İÇİN
2008 Yılı mali bütçe çalışmalarında öngörülen 200.000,00 YTL bütçe yıl içinde Genel Müdürlüğümüzden alınan Onay ile 215.000,00 YTL olarak yeniden düzenlenmiştir.Projelendirme çalışmaları 2008 yılı içinde tamamlanmıştır.

PERFORMANS GÖSTERGESİ DEĞERLENDİRMESİ	
HEDEF	
GERÇEKLEŞME	
SAPMA %	
SAPMA NEDENLERİ	
MALİ KAYNAK İHTİYACI	
HEDEF	215.000,00 YTL
GERÇEKLEŞME	203.933,50 YTL
SAPMA %	5,15%
SAPMA NEDENLERİ	
PROJE / FAALİYETİN KISITLARI VE BAŞARISINI ETKİLEYEN RİSK FAKTÖRLERİ	
PROJE / FAALİYE İLİŞKİN GELECEK YILLAR İÇİN ÖNGÖRÜLEN ÇALIŞMALAR	
Proje çalışması tamamlandığından gelecek yıllarda bu projeledirme işi yapılmayacaktır.	
SONUÇ	
Yapılan projeye uygun inşaat çalışmaları 2009 yılı içinde planlanmaktadır.	

PROJE / FAALİYET KODU
02-48
PROJE / FAALİYET ADI
ÇİĞLİ ATIKSU ARITMA TESİSİ ÇAMUR KURUTMA PROJELENDİRİLMESİ İŞİ
PROJE / FAALİYET SORUMLUSU
ATIKSU ARITMA DAİRESİ BAŞKANLIĞI
PROJE / FAALİYET BAŞLANGIÇ BİTİŞ TARİHİ
PROJE / FAALİYETİN GERÇEKLEŞEN BAŞLANGIÇ BİTİŞ TARİHİ
PROJE / FAALİYETİN TANIMI VE KAPSAMI
Atıksu arıtma tesislerimizden çıkan çamurun değerlendirileceği çamur kurutma tesisinin proje çalışmaların yapılması
PROJE / FAALİYETİN AMACI
Çamur miktarının azaltılması, Gübre üretimi olarak tarıma fayda sağlayacaktır. Erezyonla mücedelede de kullanılabilir. Rekreasyon amacıyla yeşil alanlarda toprak iyileştirmesinde kullanılabilir.
PROJE / FAALİYETE YÖNELİK YAPILAN ÇALIŞMALAR 2008 YILI İÇİN
Araştırma çalışmaları devam etmektedir.

PERFORMANS GÖSTERGESİ DEĞERLENDİRMESİ	
HEDEF	
GERÇEKLEŞME	
SAPMA %	
SAPMA NEDENLERİ	
MALİ KAYNAK İHTİYACI	
HEDEF	100.000,00 YTL
GERÇEKLEŞME	0,00%
SAPMA %	100,00%
SAPMA NEDENLERİ	Araştırma çalışmaları devam etmektedir.
PROJE / FAALİYETİN KISITLARI VE BAŞARISINI ETKİLEYEN RİSK FAKTÖRLERİ	
PROJE / FAALİYE İLİŞKİN GELECEK YILLAR İÇİN ÖNGÖRÜLEN ÇALIŞMALAR	
SONUÇ	
Araştırma çalışmaları devam etmektedir.	

PROJE / FAALİYET KODU
02-22
PROJE / FAALİYET ADI
ÇİĞLİ ATIKSU ARITMA TESİSİ TÜM FAZLARIN REVİZYONU İŞİ PROJELENDİRİLMESİ
PROJE / FAALİYET SORUMLUSU
ATIKSU ARITMA DAİRESİ BAŞKANLIĞI
PROJE / FAALİYET BAŞLANGIÇ BİTİŞ TARİHİ
PROJE / FAALİYETİN GERÇEKLEŞEN BAŞLANGIÇ BİTİŞ TARİHİ
PROJE / FAALİYETİN TANIMI VE KAPSAMI
Çiğli Atıksu Arıtma Tesisimizde kurulu bulunan 3 fazın daha verimli çalıştırılabilmesi ve ilerleyen teknolojiye uyum kapsamında revizyonlarının projelendirlmesi işi
PROJE / FAALİYETİN AMACI
Bakım amacıyla planlanmaktadır. Proje sonunda üç faz yeni teknolojiye uyumlu hale gelecektir.
PROJE / FAALİYETE YÖNELİK YAPILAN ÇALIŞMALAR 2008 YILI İÇİN

PERFORMANS GÖSTERGESİ DEĞERLENDİRMESİ	
HEDEF	
GERÇEKLEŞME	
SAPMA %	
SAPMA NEDENLERİ	
MALİ KAYNAK İHTİYACI	
HEDEF	50.000,00 YTL
GERÇEKLEŞME	0,00%
SAPMA %	100,00%
SAPMA NEDENLERİ	
PROJE / FAALİYE İLİŞKİN GELECEK YILLAR İÇİN ÖNGÖRÜLEN ÇALIŞMALAR	
4.Faz İnşaatı işinin tamamlanması	
SONUÇ	
4. Faz İnşaası sonrasında proje hayata geçirilecektir.	
SONUÇ	

PROJE / FAALİYET KODU
02-23
PROJE / FAALİYET ADI
ÇİĞLİ ATIKSU ARITMA TESİSİ ÇIKIŞ SUYUNUN SU ÜRÜNLERİ YETİŞTİRİCİLİĞİNDE KULLANIMI İŞİ PROJELENDİRLMESİ
PROJE / FAALİYET SORUMLUSU
ATIKSU ARITMA DAİRESİ BAŞKANLIĞI
PROJE / FAALİYET BAŞLANGIÇ BİTİŞ TARİHİ
PROJE / FAALİYETİN GERÇEKLEŞEN BAŞLANGIÇ BİTİŞ TARİHİ
PROJE / FAALİYETİN TANIMI VE KAPSAMI
2872 Sayılı Çevre Yasasına uygun olarak arıtılan atıksuların ekonomiye girdi olarak kazandırılabilme yöntemlerinin araştırılması kapsamında su ürünleri yetiştiriciliği plot uygulaması
PROJE / FAALİYETİN AMACI
Su ürünleri yetiştiriciliğinin geliştirilmesi, çıkış suyunun kullanılabilirlik imkanlarının araştırılması
PROJE / FAALİYETE YÖNELİK YAPILAN ÇALIŞMALAR 2008 YILI İÇİN

PERFORMANS GÖSTERGESİ DEĞERLENDİRMESİ	
HEDEF	
GERÇEKLEŞME	
SAPMA %	
SAPMA NEDENLERİ	
MALİ KAYNAK İHTİYACI	
HEDEF	50.000,00 YTL
GERÇEKLEŞME	0,00%
SAPMA %	100,00%
SAPMA NEDENLERİ	
PROJE / FAALİYETİN KISITLARI VE BAŞARISINI ETKİLEYEN RİSK FAKTÖRLERİ	
Atıksu Arıtma Tesisi çıkış suyu kalitesindeki değişmeler	
PROJE / FAALİYE İLİŞKİN GELECEK YILLAR İÇİN ÖNGÖRÜLEN ÇALIŞMALAR	
SONUÇ	

PROJE / FAALİYET KODU
02-25
PROJE / FAALİYET ADI
ÇAMUR STOK SAHALARI İNŞAATI İŞİ
PROJE / FAALİYET SORUMLUSU
ATIKSU ARITMA DAİRESİ BAŞKANLIĞI
PROJE / FAALİYET BAŞLANGIÇ BİTİŞ TARİHİ
07/01/2008-29/07/2008
PROJE / FAALİYETİN GERÇEKLEŞEN BAŞLANGIÇ BİTİŞ TARİHİ
07/01/2008-29/07/2008
PROJE / FAALİYETİN TANIMI VE KAPSAMI
Çiğli Atıksu Arıtma Tesisinden çıkan çamurun düzenli depolanabilmesi amacıyla çamur stok sahaları oluşturulması
PROJE / FAALİYETİN AMACI
Çıkan çamurun düzenli depolanabilmesi sonucu kısıtlı alanların kullanımındaki tasarruf edilmesi ve dolaylı olarak halk sağlığına olumlu etkileri olacaktır.
PROJE / FAALİYETE YÖNELİK YAPILAN ÇALIŞMALAR 2008 YILI İÇİN
6 adet çamur stok sahası yapımı tamamlanmıştır.

PERFORMANS GÖSTERGESİ DEĞERLENDİRMESİ	
HEDEF	6 adet stok sahası inşaası
GERÇEKLEŞME	6 adet stok sahası inşaası tamamlandı.
SAPMA %	0,00%
SAPMA NEDENLERİ	
MALİ KAYNAK İHTİYACI	
HEDEF	2.500.000,00 YTL
GERÇEKLEŞME	1.624.859,90 YTL
SAPMA %	35,01%
SAPMA NEDENLERİ	Yaklaşık maliyet çalışmaları sonrasında yapılan ihalede yüklenicilerin teklif indirimine giderek düşük fiyat vermesi
PROJE / FAALİYETİN KISITLARI VE BAŞARISINI ETKİLEYEN RİSK FAKTÖRLERİ	
Stok sahaları zemini ve hava şartları	
PROJE / FAALİYE İLİŞKİN GELECEK YILLAR İÇİN ÖNGÖRÜLEN ÇALIŞMALAR	
2009 yılı içinde yeni çamur stok sahaları inşaatı planlanmakta olup yaklaşık maliyet çalışmaları devam etmektedir.	
SONUÇ	
Proje Tamamlanmıştır.	

PROJE / FAALİYET KODU
02-26
PROJE / FAALİYET ADI
ÇAMUR STOK SAHALARININ ÜZERİNİN TOPRAKLA KAPATILMASI İŞİ
PROJE / FAALİYET SORUMLUSU
ATIKSU ARITMA DAİRESİ BAŞKANLIĞI
PROJE / FAALİYET BAŞLANGIÇ BİTİŞ TARİHİ
PROJE / FAALİYETİN GERÇEKLEŞEN BAŞLANGIÇ BİTİŞ TARİHİ
PROJE / FAALİYETİN TANIMI VE KAPSAMI
Çiğli Atıksu Arıtma Tesisinden çıkan çamurun düzenli depolanabilmesi amacıyla oluşturulan çamur stok sahalarının üzerinin uygun yöntemle kapatılması
PROJE / FAALİYETİN AMACI
Haşerelerle mücadele konusunda büyük fayda sağladığı gibi ve kötü kokuların oluşmasını engeller. Doğal alan kazanımı
PROJE / FAALİYETE YÖNELİK YAPILAN ÇALIŞMALAR 2008 YILI İÇİN
Çiğli Atıksu Arıtma Tesisinden çıkan çamurun düzenli depolanabilmesi amacıyla oluşturulan çamur stok sahalarının üzerinin uygun yöntemle kapatılması işi 2008 yılında yapılmadı

PERFORMANS GÖSTERGESİ DEĞERLENDİRMESİ	
HEDEF	25,00%
GERÇEKLEŞME	0
SAPMA %	25,00%
SAPMA NEDENLERİ	
MALİ KAYNAK İHTİYACI	
HEDEF	1.000.000,00 YTL
GERÇEKLEŞME	8.344,29 YTL
SAPMA %	99,17%
SAPMA NEDENLERİ	Çamur stok sahalarını kapatma için sahada uygun kalite ve miktarda malzeme temin edilememiştir.
PROJE / FAALİYETİN KISITLARI VE BAŞARISINI ETKİLEYEN RİSK FAKTÖRLERİ	
Hava şartları ve zemin	
PROJE / FAALİYE İLİŞKİN GELECEK YILLAR İÇİN ÖNGÖRÜLEN ÇALIŞMALAR	
Alternatif kapatma malzemesi temini ve kapatma yöntemleri araştırılacaktır.	
SONUÇ	

PROJE / FAALİYET KODU
00-06
PROJE / FAALİYET ADI
ÇAMUR TAŞIMA, İŞ MAKİNASI ÇALIŞTIRMA VE İŞ GÜCÜ TEMİNİ İŞİ
PROJE / FAALİYET SORUMLUSU
ATIKSU ARITMA DAİRESİ BAŞKANLIĞI
PROJE / FAALİYET BAŞLANGIÇ BİTİŞ TARİHİ
29/06/2007-27/06/2009
PROJE / FAALİYETİN GERÇEKLEŞEN BAŞLANGIÇ BİTİŞ TARİHİ
29/06/2007-27/06/2009
PROJE / FAALİYETİN TANIMI VE KAPSAMI
Çiğli Atıksu Arıtma Tesisinden çıkan çamurun taşınması amacıyla personel ve iş makinası çalıştırılması işi
PROJE / FAALİYETİN AMACI
Çiğli Atıksu Arıtma Tesisinden çıkan çamurun düzenli depolanabilmesi amacıyla personel ve iş makinası çalıştırılması işi
PROJE / FAALİYETE YÖNELİK YAPILAN ÇALIŞMALAR 2008 YILI İÇİN
Hizmet alım işi teknik şartnamesine uygun olarak devam etmektedir.

PERFORMANS GÖSTERGESİ DEĞERLENDİRMESİ	
HEDEF	
GERÇEKLEŞME	
SAPMA %	
SAPMA NEDENLERİ	
MALİ KAYNAK İHTİYACI	
HEDEF	1.250.000,00 YTL
GERÇEKLEŞME	972.977,41 YTL
SAPMA %	22,16%
SAPMA NEDENLERİ	Proje devam ettiğinden bütçe içinde ayrılan tutardan ödeme devam etmektedir.
PROJE / FAALİYETİN KISITLARI VE BAŞARISINI ETKİLEYEN RİSK FAKTÖRLERİ	
Atıksu miktarı ve konsantrasyonundaki değişikliklere bağlı olarak çamur miktarındaki değişiklikler	
PROJE / FAALİYE İLİŞKİN GELECEK YILLAR İÇİN ÖNGÖRÜLEN ÇALIŞMALAR	
Hizmet alım işi teknik şartnamesine uygun olarak devam edecektir.	
SONUÇ	
Çalışmalar 27/06/2009 tarihine kadar devam edecektir. Sonraki dönem için yeni bir hizmet alımı ihalesi planlanmaktadır.	

PROJE / FAALİYET KODU
02-27
PROJE / FAALİYET ADI
HARMANDALI KATI ATIK DEPOLAMA ALANLARININ İNŞAATI VE İŞLETİLMESİ İŞİ
PROJE / FAALİYET SORUMLUSU
ATIKSU ARITMA DAİRESİ BAŞKANLIĞI
PROJE / FAALİYET BAŞLANGIÇ BİTİŞ TARİHİ
26.05.2006 / 24.05.2009
PROJE / FAALİYETİN GERÇEKLEŞEN BAŞLANGIÇ BİTİŞ TARİHİ
26.05.2006 / 16.09.2009
PROJE / FAALİYETİN TANIMI VE KAPSAMI
İzmir Büyükşehir Belediyesi sorumluluk sahasından toplanan yaklaşık 3000 ton/gün katı atığın düzenli olarak depolanabilmesi
PROJE / FAALİYETİN AMACI
Düzenli bir depolama alanı ile çevre halkının yaşam standartlarında olumlu gelişmeler gözlenecektir. Çiğli Askeri Hava Alanı uçuş emniyetinde katkılar sağlayacaktır.Yeraltı su kaynaklarının kirlenmelerinin önlenmesine katkı sağlayacaktır. Hava, toprak, sızıntı suyu, koku, yer altı suyu ve tüm bunlarla birlikte çevre kirliliğine olumlu etkileri olacaktır. Yöresel kirliliğin ve başı boş hayvanların önlenmesiyle çevre sağlığını etkileyebilecek haşerelerin üremesinin ve bulaşıcı hastalıkların oluşmasının önlenmesi açısından önemli katkılar sağlayacaktır.Etkilediği tüm hususlardaki olumsuzlukların giderimi söz konusu olacaktır. AB standartlarına ve uyum yasalarına uygunluk
PROJE / FAALİYETE YÖNELİK YAPILAN ÇALIŞMALAR 2008 YILI İÇİN
İnşaatı tamamlanan katı atık depolama alanlarının 2872 Sayılı Çevre Yasasına uygun olarak İzmir genelinden toplanan katı atıkların depolama faaliyetleri devam etmiştir. Faaliyet için 2008 yılı içinde 110 gün süre uzatımı alınmış olup, 16 Eylül 2009 yılında faaliyet tamamlanacaktır. 2008 Yılı mali bütçe çalışmalarında öngörülen 2.000.000,00 YTL bütçe yıl içinde Genel Müdürlüğümüzden alınan Onay ile 3.000.000,00 YTL olarak yeniden düzenlenmiştir..

PERFORMANS GÖSTERGESİ DEĞERLENDİRMESİ	
HEDEF	
GERÇEKLEŞME	
SAPMA %	
SAPMA NEDENLERİ	
MALİ KAYNAK İHTİYACI	
HEDEF	3.000.000,00 YTL
GERÇEKLEŞME	2.837.936,46 YTL
SAPMA %	5,40%
SAPMA NEDENLERİ	
PROJE / FAALİYETİN KISITLARI VE BAŞARISINI ETKİLEYEN RİSK FAKTÖRLERİ	
Gelen katı atık miktarlarında nufus artışına paralel bir artışın gözlenmesi Yağış rejimi	
PROJE / FAALİYE İLİŞKİN GELECEK YILLAR İÇİN ÖNGÖRÜLEN ÇALIŞMALAR	
16 EYLÜL 2009 Sonrası için yeni ihale çalışmaları devam edecektir.İşletme sahası tamamen dolana kadar iş devam edecektir.	
SONUÇ	
İşletme kontrollüğü devam edecektir.	

PROJE / FAALİYET KODU
02-28
PROJE / FAALİYET ADI
HARMANDALI DEPONİ ALANINDA BİOGAZ ELDE EDİLEREK 4 MW ELEKTRİK SANTRALİNİN KURULMASI VE ENERJİ ÜRETİMİ YAPIM İŞİ
PROJE / FAALİYET SORUMLUSU
ATIKSU ARITMA DAİRESİ BAŞKANLIĞI
PROJE / FAALİYET BAŞLANGIÇ BİTİŞ TARİHİ
PROJE / FAALİYETİN GERÇEKLEŞEN BAŞLANGIÇ BİTİŞ TARİHİ
PROJE / FAALİYETİN TANIMI VE KAPSAMI
İzmir Büyükşehir Belediyesi sorumluluk sahasından toplanan yaklaşık 3000 ton/gün katı atığın düzenli olarak depolandığı alanda oluşan gazların uygun metotlarla toplanması ve enerji üretiminde kullanılması
PROJE / FAALİYETİN AMACI
Çevrenin korunması, yenilenebilir enerji kaynaklarının kullanımı konusundaki mevzuata ve AB uyum yasalarına uyulması konusundaki hassasiyetlerin giderilmesi
PROJE / FAALİYETE YÖNELİK YAPILAN ÇALIŞMALAR 2008 YILI İÇİN
2008 bütçesinde öngörülen 500.000,00 YTL kullanılmamış olup Genel Müdürlüğümüz tarafından alınan karar gereğince İzmir Büyükşehir Belediyesi bütçesine aktarılmıştır.

PERFORMANS GÖSTERGESİ DEĞERLENDİRMESİ	
HEDEF	
GERÇEKLEŞME	
SAPMA %	
SAPMA NEDENLERİ	
MALİ KAYNAK İHTİYACI	
HEDEF	500.000,00 YTL
GERÇEKLEŞME	0,00%
SAPMA %	100,00%
SAPMA NEDENLERİ	
PROJE / FAALİYETİN KISITLARI VE BAŞARISINI ETKİLEYEN RİSK FAKTÖRLERİ	
Bu konuda daha önce başlatılmış bir ihale sürecinin tamamlanamamış olması	
PROJE / FAALİYE İLİŞKİN GELECEK YILLAR İÇİN ÖNGÖRÜLEN ÇALIŞMALAR	
SONUÇ	
2008 bütçesinde öngörülen 500.000,00 YTL kullanılmamış olup Genel Müdürlüğümüz tarafından alınan karar gereğince İzmir Büyükşehir Belediyesi bütçesine aktarılmıştır.	

PROJE / FAALİYET KODU
02-29
PROJE / FAALİYET ADI
ÇİĞLİ ATIKSU ARITMA TESİSİ DEPONİ ALANINDA BİOGAZ ELDE EDİLEREK 3 MW ELEKTRİK SANTRALİNİN KURULMASI VE ENERJİ ÜRETİMİ YAPIM İŞİ
PROJE / FAALİYET SORUMLUSU
ATIKSU ARITMA DAİRESİ BAŞKANLIĞI
PROJE / FAALİYET BAŞLANGIÇ BİTİŞ TARİHİ
PROJE / FAALİYETİN GERÇEKLEŞEN BAŞLANGIÇ BİTİŞ TARİHİ
PROJE / FAALİYETİN TANIMI VE KAPSAMI
Atıksu arıtma tesisi çamurundan gaz elde edilmesi ve enerji üretiminde kullanılması
PROJE / FAALİYETİN AMACI
Tesisin ihtiyacı olan elektrik enerjisinin bir bölümünün elde edilebilir olması ve enerji üretimi., çevrenin korunması, yenilenebilir enerji kaynaklarının kullanımı konusundaki mevzuata ve AB uyum yasalarına uyulması konusundaki hassasiyetlerin giderilmesi Atıksu arıtma tesisinden çıkan çamurun çevreye zarar vermeden giderilmesi yanında enerji üretimi ile tesis ve ekonomiye katkı sağlanacaktır.
PROJE / FAALİYETE YÖNELİK YAPILAN ÇALIŞMALAR 2008 YILI İÇİN
2008 bütçesinde öngörülen 500.000,00 YTL kullanılmamış olup Genel Müdürlüğümüz tarafından alınan karar gereğince İzmir Büyükşehir Belediyesi bütçesine aktarılmıştır.

PERFORMANS GÖSTERGESİ DEĞERLENDİRMESİ	
HEDEF	
GERÇEKLEŞME	
SAPMA %	
SAPMA NEDENLERİ	
MALİ KAYNAK İHTİYACI	
HEDEF	500.000,00 YTL
GERÇEKLEŞME	0,00%
SAPMA %	100,00%
SAPMA NEDENLERİ	
PROJE / FAALİYETİN KISITLARI VE BAŞARISINI ETKİLEYEN RİSK FAKTÖRLERİ	
Bu konuda daha önce başlatılmış bir ihale sürecinin tamamlanamamış olması	
PROJE / FAALİYE İLİŞKİN GELECEK YILLAR İÇİN ÖNGÖRÜLEN ÇALIŞMALAR	
SONUÇ	
2008 bütçesinde öngörülen 500.000,00 YTL kullanılmamış olup Genel Müdürlüğümüz tarafından alınan karar gereğince İzmir Büyükşehir Belediyesi bütçesine aktarılmıştır.	

PROJE / FAALİYET KODU
02-30
PROJE / FAALİYET ADI
ÇİĞLİ ATIKSU ARITMA TESİSİ'NDE ÇAMUR ÇÜRÜTME TESİSİ İNŞAATI İŞİ
PROJE / FAALİYET SORUMLUSU
ATIKSU ARITMA DAİRESİ BAŞKANLIĞI
PROJE / FAALİYET BAŞLANGIÇ BİTİŞ TARİHİ
PROJE / FAALİYETİN GERÇEKLEŞEN BAŞLANGIÇ BİTİŞ TARİHİ
PROJE / FAALİYETİN TANIMI VE KAPSAMI
Atıksu arıtma tesislerinden çıkan çamurun çürütme yöntemi ile bertarafı
PROJE / FAALİYETİN AMACI
Tesisin ihtiyacı olan elektrik enerjisinin bir bölümünün elde edilebilir olması ve enerji üretimi., çevrenin korunması, depolama alanlarını yakın çevresine doğal yaşam parklarının kurulacak olması, doğal habitatın korunması ve doğal çevrenin çekeceği yerli ve yabancı turizm kaynaklarının bölgeye çekilmesi, 1. derece doğal sit alanlarının korunmasının sağlanması, elektrik üretimi yanı sıra oluşacak buhar ve ısı enerjilerinden de faydalar sağlanacaktır.
PROJE / FAALİYETE YÖNELİK YAPILAN ÇALIŞMALAR 2008 YILI İÇİN
2008 bütçesinde öngörülen 500.000,00 YTL kullanılmamış olup Genel Müdürlüğümüz tarafından alınan karar gereğince İzmir Büyükşehir Belediyesi bütçesine aktarılmıştır.

PERFORMANS GÖSTERGESİ DEĞERLENDİRMESİ	
HEDEF	
GERÇEKLEŞME	
SAPMA %	
SAPMA NEDENLERİ	
MALİ KAYNAK İHTİYACI	
HEDEF	500.000,00 YTL
GERÇEKLEŞME	0,00%
SAPMA %	100,00%
SAPMA NEDENLERİ	

PROJE / FAALİYETİN KISITLARI VE BAŞARISINI ETKİLEYEN RİSK FAKTÖRLERİ
Bu konuda daha önce başlatılmış bir ihale sürecinin tamamlanamamış olması
PROJE / FAALİYE İLİŞKİN GELECEK YILLAR İÇİN ÖNGÖRÜLEN ÇALIŞMALAR
SONUÇ
2008 bütçesinde öngörülen 500.000,00 YTL kullanılmamış olup Genel Müdürlüğümüz tarafından alınan karar gereğince İzmir Büyükşehir Belediyesi bütçesine aktarılmıştır.

PROJE / FAALİYET KODU
02-10
PROJE / FAALİYET ADI
ÇİĞLİ ATIKSU ARITMA TESİSİ'NDE EK HİZMET BİNASI YAPIM İŞİ
PROJE / FAALİYET SORUMLUSU
ATIKSU ARITMA DAİRESİ BAŞKANLIĞI
PROJE / FAALİYET BAŞLANGIÇ BİTİŞ TARİHİ
20/08/2007 - 16/03/2008
PROJE / FAALİYETİN GERÇEKLEŞEN BAŞLANGIÇ BİTİŞ TARİHİ
20/08/2007 - 06/04/2008 (21 takvim günü süre uzatımı)
PROJE / FAALİYETİN TANIMI VE KAPSAMI
İdari hizmet binası ve yeni ambar binası yapım işi
PROJE / FAALİYETİN AMACI
5216 Sayılı Büyükşehir Belediyesi Kanunu ile sorumluluk alanı genişleyen Atıksu Arıtma Dairesi Başkanlığı'nda çalışan personele daha uygun bir çalışma ortamının ve sorumluluk sahasındaki tesislerde kullanılmak üzere temin edilen ürün stoklarının depolanabilmesi amacıyla idari hizmet binası ile yeni ambar binası yapılması
PROJE / FAALİYETE YÖNELİK YAPILAN ÇALIŞMALAR 2008 YILI İÇİN
Yeni hizmet binası 2008 yılı içinde tamalanmıştır. 2008 Yılı mali bütçe çalışmalarında öngörülen 500.000,00 YTL bütçe yıl içinde Genel Müdürlüğümüzden alınan Onay ile 700.000,00 YTL olarak yeniden düzenlenmiştir..

PERFORMANS GÖSTERGESİ DEĞERLENDİRMESİ	
HEDEF	
GERÇEKLEŞME	
SAPMA %	
SAPMA NEDENLERİ	
MALİ KAYNAK İHTİYACI	
HEDEF	700.000,00 YTL
GERÇEKLEŞME	639.471,04 YTL
SAPMA %	8,65%
SAPMA NEDENLERİ	21/02/2008 Tarihinde keşif artışı yapılması
PROJE / FAALİYETİN KISITLARI VE BAŞARISINI ETKİLEYEN RİSK FAKTÖRLERİ	
PROJE / FAALİYE İLİŞKİN GELECEK YILLAR İÇİN ÖNGÖRÜLEN ÇALIŞMALAR	
SONUÇ	
Hizmet binası inşaatı işi 04/07/2008 tarihinde geçici kabulü yapılarak tamamlanmıştır.	

PROJE / FAALİYET KODU
02-21
PROJE / FAALİYET ADI
ÇİĞLİ ATIKSU ARITMA TESİSİ'NDE ÇAMUR SUSUZLAŞTIRMA SİSTEMİ İNŞAATI İŞİ
PROJE / FAALİYET SORUMLUSU
ATIKSU ARITMA DAİRESİ BAŞKANLIĞI
PROJE / FAALİYET BAŞLANGIÇ BİTİŞ TARİHİ
17/07/2006 - 09/10-2007
PROJE / FAALİYETİN GERÇEKLEŞEN BAŞLANGIÇ BİTİŞ TARİHİ
17/07/2006 - 09/10-2007
PROJE / FAALİYETİN TANIMI VE KAPSAMI
Çiğli atıksu arıtma tesisinden çıkan çamurun susuzlaştırılabilmesi amacıyla ekipman ve bina inşaası işi
PROJE / FAALİYETİN AMACI
Projenin gerçekleşmemesi sonunda ÇAAT verimi ve çalışma performansı gözle görülür bir şekilde artacaktır.Çamur miktarındaki azalma ile stoklama maliyetinin düşürülmesi ,Tesise ve dolayısı ile İzmir'e ekonomik katkılar sağlayacaktır.
PROJE / FAALİYETE YÖNELİK YAPILAN ÇALIŞMALAR 2008 YILI İÇİN
Geçici kabulü yapılmıştır.

PERFORMANS GÖSTERGESİ DEĞERLENDİRMESİ	
HEDEF	
GERÇEKLEŞME	
SAPMA %	
SAPMA NEDENLERİ	
MALİ KAYNAK İHTİYACI	
HEDEF	500.000,00 YTL
GERÇEKLEŞME	469.895,19 YTL
SAPMA %	6,02%
SAPMA NEDENLERİ	Yüklenici hakedişleri fatura tarihindeki Merkez Bankası kuru üzerinden ödenmektedir.

PROJE / FAALİYETİN KISITLARI VE BAŞARISINI ETKİLEYEN RİSK FAKTÖRLERİ
Proje kapsamında montajı yapılacak ekipmanların yurt dışından temin edilmesi nedeniyle temin ve geliş sürelerindeki aksamalar.
PROJE / FAALİYE İLİŞKİN GELECEK YILLAR İÇİN ÖNGÖRÜLEN ÇALIŞMALAR
SONUÇ
Proje tamamlanmıştır.

PROJE / FAALİYET KODU
02-20
PROJE / FAALİYET ADI
ÇİĞLİ ATIKSU ARITMA TESİSİ DÖRDÜNCÜ FAZ İNŞAATI İŞİ
PROJE / FAALİYET SORUMLUSU
ATIKSU ARITMA DAİRESİ BAŞKANLIĞI
PROJE / FAALİYET BAŞLANGIÇ BİTİŞ TARİHİ
PROJE / FAALİYETİN GERÇEKLEŞEN BAŞLANGIÇ BİTİŞ TARİHİ
PROJE / FAALİYETİN TANIMI VE KAPSAMI
Çiğli atıksu arıtma tesisimizde kurulu bulunan mevcut 3 fazın kapasiteyi yeterince karşılayamaması, ve mevcut fazların bakımlarının yapılamaması amacıyla ilave bir faz yapılması işi
PROJE / FAALİYETİN AMACI
ÇAAT işletmesinde özellikle diğer hatlarda yapılabilecek bakım onarıma imkan verecek olması tesise önemli bir katkı sağlayacaktır. Yapılması düşünülen bakım onarımın tesis veriminde artışa sebep olacağı düşünülürse tüm körfezin ve ekolojik yaşamının doğal yapısına geri dönüş hızı artacaktır.Tesiste daha fazla miktarda atıksu arıtımı yapılabilecek olmasıyla Atıksu kalitesindeki iyileşme ve bunun körfezin doğal yaşamına katkıları, vatandaşlarımızın körfezden faydalanma oranları artması, yapılabilecek bakım faaliyetleriyle tesisin kullanım ömrünün artırılması, değişik debilerde gelen atık suların daha düzenli olarak arıtımının sağlanması muhtemel faydaları içinde sayılabilir.Artan nüfus yoğunluğu ve yeni bağlanan hatların getirdiği kirlilik yükün arıtılması sağlanacaktır.
PROJE / FAALİYETE YÖNELİK YAPILAN ÇALIŞMALAR 2008 YILI İÇİN

PERFORMANS GÖSTERGESİ DEĞERLENDİRMESİ	
HEDEF	
GERÇEKLEŞME	
SAPMA %	
SAPMA NEDENLERİ	
MALİ KAYNAK İHTİYACI	
HEDEF	10.000.000,00 YTL
GERÇEKLEŞME	0,00 YTL
SAPMA %	0,00%
SAPMA NEDENLERİ	Çevre Bakanlığı tarafından proje onay sürecinin devam etmesi
PROJE / FAALİYETİN KISITLARI VE BAŞARISINI ETKİLEYEN RİSK FAKTÖRLERİ	
Çevre Bakanlığı tarafından proje onay sürecindeki uzama	
PROJE / FAALİYE İLİŞKİN GELECEK YILLAR İÇİN ÖNGÖRÜLEN ÇALIŞMALAR	
Çevre Bakanlığı tarafından projenin onaylanmasını müteakip yapım işi ihalesi yapılacaktır.	
SONUÇ	
Çevre Bakanlığı tarafından projenin onaylanmasını müteakip yapım işi ihalesi yapılacaktır.	

PROJE / FAALİYET KODU
02-22
PROJE / FAALİYET ADI
ÇİĞLİ ATIKSU ARITMA TESİSİ TÜM FAZLARIN REVİZYONU İŞİ
PROJE / FAALİYET SORUMLUSU
ATIKSU ARITMA DAİRESİ BAŞKANLIĞI
PROJE / FAALİYET BAŞLANGIÇ BİTİŞ TARİHİ
PROJE / FAALİYETİN GERÇEKLEŞEN BAŞLANGIÇ BİTİŞ TARİHİ
PROJE / FAALİYETİN TANIMI VE KAPSAMI
Çiğli atıksu arıtma tesisimizde kurulu olan fazların bakımının ve teknolojik ilerlemeye uygun gerekli revizyonların yapılması
PROJE / FAALİYETİN AMACI
Dördüncü faz inşaası sonrasında ilk üç fazın sırayla bakımlarının ve gerekli revizyonlarının yapılması
PROJE / FAALİYETE YÖNELİK YAPILAN ÇALIŞMALAR 2008 YILI İÇİN

PERFORMANS GÖSTERGESİ DEĞERLENDİRMESİ	
HEDEF	
GERÇEKLEŞME	
SAPMA %	
SAPMA NEDENLERİ	
MALİ KAYNAK İHTİYACI	
HEDEF	1.000.000,00 YTL
GERÇEKLEŞME	0,00 YTL
SAPMA %	0,00%
SAPMA NEDENLERİ	4.Faz İnşaatı İşi Projesinin başlamamış olması
PROJE / FAALİYETİN KISITLARI VE BAŞARISINI ETKİLEYEN RİSK FAKTÖRLERİ	
Mevcut ünitelerin yerleşim planları ve kapasiteleri	
PROJE / FAALİYE İLİŞKİN GELECEK YILLAR İÇİN ÖNGÖRÜLEN ÇALIŞMALAR	
4.Faz İnşaatı İşinin tamamlanması öngörülmektedir.	
SONUÇ	
4.Faz İnşaatı İşinin tamamlanması öngörülmektedir.	

PROJE / FAALİYET KODU
02-31
PROJE / FAALİYET ADI
ÇİĞLİ ATIKSU ARITMA TESİSİ ATIKSU DENGELEME HAVUZU VE KUM TUTUCU İNŞAATI İŞİ
PROJE / FAALİYET SORUMLUSU
ATIKSU ARITMA DAİRESİ BAŞKANLIĞI
PROJE / FAALİYET BAŞLANGIÇ BİTİŞ TARİHİ
PROJE / FAALİYETİN GERÇEKLEŞEN BAŞLANGIÇ BİTİŞ TARİHİ
PROJE / FAALİYETİN TANIMI VE KAPSAMI
Dengeleme havuzu gelen fazla debinin bekletilerek prosese düzenli atıksu alımını sağlayacak bir prosesin oluşturulması amacıyla dengeleme havuzu ve kum tutucu inşaatı işi
PROJE / FAALİYETİN AMACI
Atıksu içinde yüksek miktarda gelen kum ve çakılın mevcut kum tutucular öncesinde tutularak ızgara ve diğer mekanik ekipmanda oluşan arızaların önlenebilmesi.Tesise düzenli ve aynı debide atıksu girişinin sağlanması. Arıza miktarlarındaki artışın önüne geçilmesi, arıtma tesisinin daha verimli bir şekilde çalışmasının sağlanmasının temini. Tesise uniform bir atık suyun gelmesiyle tesis çalışma verimi iyileşecektir.Böylece tesisi çıktılarında da aynı düzelmeler yaşanacaktır.
PROJE / FAALİYETE YÖNELİK YAPILAN ÇALIŞMALAR 2008 YILI İÇİN

PERFORMANS GÖSTERGESİ DEĞERLENDİRMESİ	
HEDEF	
GERÇEKLEŞME	
SAPMA %	
SAPMA NEDENLERİ	
MALİ KAYNAK İHTİYACI	
HEDEF	5.000.000,00 YTL
GERÇEKLEŞME	0,00 YTL
SAPMA %	0,00%
SAPMA NEDENLERİ	4. Faz Yapım işine karar verilmesi
PROJE / FAALİYETİN KISITLARI VE BAŞARISINI ETKİLEYEN RİSK FAKTÖRLERİ	
Zemin özellikleri, yağış rejimi ve debilerdeki değişkenlikler	
PROJE / FAALİYE İLİŞKİN GELECEK YILLAR İÇİN ÖNGÖRÜLEN ÇALIŞMALAR	
SONUÇ	

PROJE / FAALİYET KODU
02-32
PROJE / FAALİYET ADI
ÇİĞLİ ATIKSU ARITMA TESİSİ DERİN DENİZ DEŞARJ HATTI İNŞAATI İŞİ
PROJE / FAALİYET SORUMLUSU
ATIKSU ARITMA DAİRESİ BAŞKANLIĞI
PROJE / FAALİYET BAŞLANGIÇ BİTİŞ TARİHİ
PROJE / FAALİYETİN GERÇEKLEŞEN BAŞLANGIÇ BİTİŞ TARİHİ
PROJE / FAALİYETİN TANIMI VE KAPSAMI
Atıksu arıtma tesisinden çıkan arıtılmış suyun derin deniz deşarj hattı ile dış körfeze deşarjı
PROJE / FAALİYETİN AMACI
Özellikle deşarj noktası kıyı canlılarının yaşam ortamlarında olumlu değişiklikler sağlayacaktır.Böylece tüm körfezin ve ekolojik yaşamın doğal yapısına geri dönüş hızı artacaktır. Körfez deniz suyu kalitesinde artışlar gözlenecektir.Körfezin doğal yaşamına katkılarından dolayı bu projeyle ve İzmir'in turizm potansiyeline büyük katkı sağlayacaktır.İnsanların körfezden faydalanma oranları artacaktır.Derin deniz akıntıları daya yoğun olması nedeniyle seyrelebilme imkanının oluşu.
PROJE / FAALİYETE YÖNELİK YAPILAN ÇALIŞMALAR 2008 YILI İÇİN

PERFORMANS GÖSTERGESİ DEĞERLENDİRMESİ	
HEDEF	
GERÇEKLEŞME	
SAPMA %	
SAPMA NEDENLERİ	
MALİ KAYNAK İHTİYACI	
HEDEF	1.000.000,00 YTL
GERÇEKLEŞME	0,00 YTL
SAPMA %	0,00%
SAPMA NEDENLERİ	Fizibilite çalışmaları devam etmektedir.
PROJE / FAALİYETİN KISITLARI VE BAŞARISINI ETKİLEYEN RİSK FAKTÖRLERİ	
Deniz dibi topografyası, akıntı yönü ve hızları	
PROJE / FAALİYE İLİŞKİN GELECEK YILLAR İÇİN ÖNGÖRÜLEN ÇALIŞMALAR	
SONUÇ	
Fizibilite çalışmaları devam etmektedir.	

PROJE / FAALİYET KODU
02-49
PROJE / FAALİYET ADI
ÇİĞLİ ATIKSU ARITMA TESİSİ BLOWER REVİZYONU İŞİ
PROJE / FAALİYET SORUMLUSU
ATIKSU ARITMA DAİRESİ BAŞKANLIĞI
PROJE / FAALİYET BAŞLANGIÇ BİTİŞ TARİHİ
30/04/2007 - 28/04/2010
PROJE / FAALİYETİN GERÇEKLEŞEN BAŞLANGIÇ BİTİŞ TARİHİ
30/04/2007 - 28/04/2010
PROJE / FAALİYETİN TANIMI VE KAPSAMI
Havalandırma havuzlarında atıksu içinde çözünmüş oksijen miktarını artırmak amaçlı kullanılan blowerlerin bakımlarının yapılması
PROJE / FAALİYETİN AMACI
Blower arızalarının giderilebilmesi ve bunun sonucunda ihtiyaç duyulan oksijenin düzenli ve stabil bir şekilde sisteme verilebilmesi Arıza miktarlarındaki artışın önüne geçilmesi ve maliyetlerinin düşürülmesi Tesise özelliklede enerji maliyetinin dürülmesine katkı sağlayacaktır
PROJE / FAALİYETE YÖNELİK YAPILAN ÇALIŞMALAR 2008 YILI İÇİN
08/04/2008-14/04/2008 Tarihleri arasında 15 adet Blower bakımı tamamlanmıştır.

PERFORMANS GÖSTERGESİ DEĞERLENDİRMESİ	
HEDEF	
GERÇEKLEŞME	
SAPMA %	
SAPMA NEDENLERİ	
MALİ KAYNAK İHTİYACI	
HEDEF	300.000,00 YTL
GERÇEKLEŞME	116.241,80 YTL
SAPMA %	61,25%
SAPMA NEDENLERİ	Yüklenici hakedişleri fatura tarihindeki Merkez Bankası kuru üzerinden ödenmektedir.
PROJE / FAALİYETİN KISITLARI VE BAŞARISINI ETKİLEYEN RİSK FAKTÖRLERİ	
PROJE / FAALİYE İLİŞKİN GELECEK YILLAR İÇİN ÖNGÖRÜLEN ÇALIŞMALAR	
09/02/2009-14/02/2009 Tarihleri arası 3. bakımlarının yapılması planlanmaktadır.	
SONUÇ	
Bakım çalışmaları devam edecektir.	

GÜNEY BÖLGESİ ATIKSU ARITMA TESİSLERİ ŞUBE MÜDÜRLÜĞÜ

GÖREV TANIMI

Güney Bölgesi Atıksu Arıtma Tesisleri Şube Müdürlüğü, Genel Müdürlüğümüzün teşkilat yapısında Atıksu Arıtma Tesisleri Dairesi Başkanlığı bünyesinde yer almakta olup, Genel Müdürlüğümüzde 5216 Sayılı Büyükşehir Belediye Kanunu, 4857 Sayılı İş Kanunu, 4734 Sayılı Kamu İhale Kanunu, 2886 Sayılı Devlet İhale Kanunu İle Devlet İhale Kanununda Değişiklik Yapılması Hakkında Kanun, 3194 Sayılı İmar Kanunu ve İmar Kanunu İle İmar Ve Gecekondu Mevzuatına Aykırı Yapılara Uygulanacak Bazı İşlemler ve 6785 Sayılı İmar Kanununun Bir Maddesinin Değiştirilmesi Hakkında Kanunda Değişiklik Yapılmasına İlişkin Kanun, 5237 Sayılı Türk Ceza Kanunu, 2872 Sayılı Çevre Kanunu ve Çevre Kanununda Değişiklik Yapılmasına Dair Kanun, 1380 Sayılı Su Ürünleri Kanunu İle Su Ürünleri Kanununda Değişiklik Yapılmasına Dair Kanun, Kentsel Atıksu Arıtımı Yönetmelikleri ile bunlara dayalı olarak yürürlüğe konulan ya da konulacak kanun hükmünde kararname, yönetmelik, tüzük, tebliğ ve genelgelere uygun olarak yürütülmesini sağlamakla görevlidir.

2008 YILI FAALİYETLERİ:

Atıksu Arıtma Dairesi Başkanlığı, Güney Bölgesi Atıksu Arıtma Tesisleri Şube Müdürlüğü tarafından gerçekleştirilen proje ve faaliyetler aşağıdaki tablolarda gösterilmiştir.

T.C. İZMİR BÜYÜKŞEHİR BELEDİYESİ
İZMİR SU VE KANALİZASYON İDARESİ GENEL MÜDÜRLÜĞÜ - İZSU
ATIKSU ARITMA DAİRESİ BAŞKANLIĞI
PROJE / FAALİYETLERE İLİŞKİN BİLGİLER

PROJE / FAALİYET KODU
00-02
PROJE / FAALİYET ADI
GÜNEYBATI ATIKSU ARITMA TESİSİ İŞLETİLMESİ
PROJE / FAALİYET SORUMLUSU
ATIKSU ARITMA DAİRESİ BAŞKANLIĞI
PROJE / FAALİYET BAŞLANGIÇ BİTİŞ TARİHİ
PROJE / FAALİYETİN GERÇEKLEŞEN BAŞLANGIÇ BİTİŞ TARİHİ
PROJE / FAALİYETİN TANIMI VE KAPSAMI
Güney Bölgesi Atıksu Arıtma Tesisleri Şube Müdürlüğü sorumluluk alanında kurulu bulunan Güneybatı Atıksu Arıtma Tesisi'nin İşletilmesi
PROJE / FAALİYETİN AMACI
Atıksu Arıtma Tesisi'nin yasal mevzuatlara uygun işletimini sağlamak
PROJE / FAALİYETE YÖNELİK YAPILAN ÇALIŞMALAR 2008 YILI İÇİN
Aralık 2007 Tarihinden sonra Atıksu Arıtma Dairesi Başkanlığı tarafından işletilmektedir.

PERFORMANS GÖSTERGESİ DEĞERLENDİRMESİ	
HEDEF	
GERÇEKLEŞME	
SAPMA %	
SAPMA NEDENLERİ	
MALİ KAYNAK İHTİYACI	
HEDEF	500.000,00 YTL
GERÇEKLEŞME	0,00%
SAPMA %	100,00%
SAPMA NEDENLERİ	2007 Aralık sonrasında alınan karar gereğince Atıksu Arıtma Dairesi Başkanlığımız tarafından işletildiğinden bu kalemle ilgili 2008 yılı içinde ödeme yapılmamıştır.
PROJE / FAALİYETİN KISITLARI VE BAŞARISINI ETKİLEYEN RİSK FAKTÖRLERİ	
PROJE / FAALİYE İLİŞKİN GELECEK YILLAR İÇİN ÖNGÖRÜLEN ÇALIŞMALAR	
Atıksu Arıtma Dairesi Başkanlığı tarafından işletilmeye devam edilecektir.	
SONUÇ	
Güneybatı Atıksu Arıtma Tesisi işletilmesi için 2008 bütçesinde öngörülen 500.000,00 YTL kullanılmamış olup Genel Müdürlüğümüz tarafından alınan karar gereğince İzmir Büyükşehir Belediyesi bütçesine aktarılmıştır.	

PROJE / FAALİYET KODU
00-03
PROJE / FAALİYET ADI
HAVZA ATIKSU ARITMA TESİSİ İŞLETİLMESİ
PROJE / FAALİYET SORUMLUSU
ATIKSU ARITMA DAİRESİ BAŞKANLIĞI
PROJE / FAALİYET BAŞLANGIÇ BİTİŞ TARİHİ
PROJE / FAALİYETİN GERÇEKLEŞEN BAŞLANGIÇ BİTİŞ TARİHİ
PROJE / FAALİYETİN TANIMI VE KAPSAMI
Güney Bölgesi Atıksu Arıtma Tesisleri Şube Müdürlüğü sorumluluk alanında kurulu bulunan Havza Atıksu Arıtma Tesisi'nin İşletilmesi
PROJE / FAALİYETİN AMACI
Atıksu Arıtma Tesisi'nin yasal mevzuatlara uygun işletimini sağlamak
PROJE / FAALİYETE YÖNELİK YAPILAN ÇALIŞMALAR 2008 YILI İÇİN
24/10/2007 Tarihinden sonra Atıksu Arıtma Dairesi Başkanlığı tarafından işletilmektedir.

PERFORMANS GÖSTERGESİ DEĞERLENDİRMESİ	
HEDEF	
GERÇEKLEŞME	
SAPMA %	
SAPMA NEDENLERİ	
MALİ KAYNAK İHTİYACI	
HEDEF	500.000,00 YTL
GERÇEKLEŞME	0,00%
SAPMA %	100,00%
SAPMA NEDENLERİ	24/10/2007 sonrasında alınan karar gereğince Atıksu Arıtma Dairesi Başkanlığımız tarafından işletildiğinden bu kalemle ilgili 2008 yılı içinde ödeme yapılmamıştır.
PROJE / FAALİYETİN KISITLARI VE BAŞARISINI ETKİLEYEN RİSK FAKTÖRLERİ	
PROJE / FAALİYE İLİŞKİN GELECEK YILLAR İÇİN ÖNGÖRÜLEN ÇALIŞMALAR	
Atıksu Arıtma Dairesi Başkanlığı tarafından işletilmeye devam edilecektir.	
SONUÇ	
Havza Atıksu Arıtma Tesisi işletilmesi için 2008 bütçesinde öngörülen 500.000,00 YTL kullanılmamış olup Genel Müdürlüğümüz tarafından alınan karar gereğince İzmir Büyükşehir Belediyesi bütçesine aktarılmıştır.	

PROJE / FAALİYET KODU
02-24
PROJE / FAALİYET ADI
HAVZA ATIKSU ARITMA TESİSİ ÇIKIŞ SUYUNUN TARIMDA SULAMA SUYU OLARAK KULLANIMI İŞİ PROJELENDİRLMESİ
PROJE / FAALİYET SORUMLUSU
ATIKSU ARITMA DAİRESİ BAŞKANLIĞI
PROJE / FAALİYET BAŞLANGIÇ BİTİŞ TARİHİ
PROJE / FAALİYETİN GERÇEKLEŞEN BAŞLANGIÇ BİTİŞ TARİHİ
PROJE / FAALİYETİN TANIMI VE KAPSAMI
2872 Sayılı Çevre Yasasına uygun olarak arıtılan atıksuların ekonomiye girdi olarak kazandırılabilme yöntemlerinin araştırılması kapsamında sulama suyu olarak kullanımının araştırılması
PROJE / FAALİYETİN AMACI
Küçük Menderes ve Tahtalı Havzası arazilerinin sulanabilmesi, ekonomik gelişmelerle birlikte istihdam yaratılabilmesi, daha yeşil ve kullanılabilir tarım arazilerinin oluşturulabilmesi,Küçük Menderes ve Tahtalı Havzası sulama suyu ihtiyacının karşılanabilmesi
PROJE / FAALİYETE YÖNELİK YAPILAN ÇALIŞMALAR 2008 YILI İÇİN
Atıksu Arıtma Tesisi çıkış suyu DSİ sulama kanalına verilmektedir.

PERFORMANS GÖSTERGESİ DEĞERLENDİRMESİ	
HEDEF	
GERÇEKLEŞME	
SAPMA %	
SAPMA NEDENLERİ	
MALİ KAYNAK İHTİYACI	
HEDEF	50.000,00 YTL
GERÇEKLEŞME	0,00%
SAPMA %	100,00%
SAPMA NEDENLERİ	
PROJE / FAALİYETİN KISITLARI VE BAŞARISINI ETKİLEYEN RİSK FAKTÖRLERİ	
Uygulamanın yapılacağı tarım alanlarının tesipitinin, gerekli yasal izinlerin ve uygulama alanı sahipleriyle protokol yapılamaması	
PROJE / FAALİYE İLİŞKİN GELECEK YILLAR İÇİN ÖNGÖRÜLEN ÇALIŞMALAR	
SONUÇ	

İZSU GENEL MÜDÜRLÜĞÜ İŞLETİMİNDE BULUNAN ATIKSU ARITMA TESİSİ BİLGİLERİ

İZSU Genel Müdürlüğü'ne ait halen işletmede olan toplam 14 atıksu arıtma tesisi bulunmaktadır. Bu 14 tesisin toplam kurulu kapasitesi 690 013 m^3 /gün olup, 2008 yılında günde 629.000 m^3 atıksu arıtılmıştır. 2008 yılında toplam olarak arıtılan atıksu miktarı 229 milyon m^3'e ulaşmıştır. Tesislerin 4 adedi İleri Biyolojik Arıtma, 5 adedi Klasik Aktif Çamur, 4 adedi Doğal Arıtma ve 1 adedi de Biyodisk prosesine sahiptir. Tesislerde toplam 139 personel çalışmaktadır.

1- ÇİĞLİ ATIKSU ARITMA TESİSİ

Çiğli Atıksu Arıtma Tesisi, İzmir Köfezi'nin atıksu kirliliğinden kurtarılması amacı ile Büyük Kanal Projesi kapsamında inşa edilmiştir. İzmir Körfezi boyunca inşa edilen ana kuşaklama kanalı ve buna bağlı kollektörler aracılığıyla toplanan atıksu Gümrük, Bayraklı, Karşıyaka, Çiğli Pompa İstasyonlarından pompalanarak Çiğli Atıksu Arıtma Tesisi'ne iletilmektedir. Çiğli Atıksu Arıtma Tesisi eski Gediz deltası üzerinde Çiğli askeri havaalanı güneyindeki bölgede bulunmakta olup, 300,000 m^2 lik bir alan üzerine kuruludur. Arıtma Tesisi prosesi, biyolojik olarak fosfor ve azot gideren ve daha kaliteli çıkış suyu elde edilebilen "ileri biyolojik arıtma" yöntemine göre tasarımlanmış olup, ortalama kapasitesi 605,000 m^3/gün'dür. Tesis birbirinden bağımsız olarak çalışabilen 3 ayrı arıtma hattından oluşmakta olup, I. hat 25 Ocak 2000, II. hat 26 Eylül 2000, III. hat ise 12 Ağustos 2001 tarihinde devreye alınmıştır. Arıtma tesisi devreye alındığı tarihten itibaren kesintisiz olarak, tam kapasite ile hizmet vermektedir.

Arıtma işlemleri sonucu, tesiste ortalama olarak 600 ton/gün çamur oluşumu gerçekleşmekte olup, bu çamurlar tesis sahasında inşa edilen stok sahalarında depolanmaktadır.

Çiğli Atıksu Arıtma Tesisi

2- FOÇA ATIKSU ARITMA TESİSİ

Foça Belediyesi tarafından inşa ettirilerek İZSU'ya devredilen tesis, azot ve fosfor giderimini de gerçekleştiren ileri arıtma prosesine sahiptir. Kapasitesi 9.763 m^3 /gün olan tesisin mevcut kuru hava debisi 2.800 m^3 /gün mertebesindedir. Foça atıksu arıtma tesisinde arıtılan atıksular 3.410m. uzunluğunda bir derin deniz deşarjı boru hattı ile denizaltında -59 m. derinliğe deşarj edilmektedir. Foça kanalizasyon şebekesinde bulunan 5 adet pompa istasyonu da arıtma tesisi personeli tarafından işletilmektedir.

Foça Atıksu Arıtma Tesisi

3- ALİAĞA ATIKSU ARITMA TESİSİ

50.000 kişilik bir nüfusa hizmet vermesi planlanan tesis, doğal filtreli arıtma tipinde olup, 2008 yılı içinde işletmeye alınmıştır.

Aliağa Atıksu Arıtma Tesisi filtre havuzu

4- BAĞARASI ATIKSU ARITMA TESİSİ

İzmir Valiliği tarafından inşa ettirilen tesis 2007 yılında Genel Müdürlüğümüze devredilmiştir.Aktif çamur prosesinin uygulandığı 2.100 m^3 /gün kapasiteli tesiste, mevcut durumda 1.500 m^3 /gün civarında atıksu arıtılmaktadır.

Bağarası Atıksu Arıtma Tesisi

5- KOZBEYLİ ATIKSU ARITMA TESİSİ

İzmir Valiliği tarafından inşa ettirilen tesiste aktif çamur prosesi uygulanmış olup 1.800 m^3/gün kapasitesine sahiptir. Günümüzde Kozbeyli köyünden 200 m^3/gün ve Yeni Foça'dan vidanjörlerle taşınan 250 m^3/gün olmak üzere 450 m^3/gün atıksu arıtılmaktadır.

Kozbeyli Atıksu Arıtma Tesisi

6- HACIÖMERLİ ATIKSU ARITMA TESİSİ

İzmir Valiliği tarafından inşa ettirilen tesis 2008 yılında Genel Müdürlüğümüze devredilmiştir. Tesisin kapasitesi 500 m^3/gün olup halen tesise 250 m^3/gün atıksu gelmektedir.

Hacıömerli Atıksu Arıtma Tesisi

7- GÜNEYBATI ATIKSU ARITMA TESİSİ

Güneybatı AAT, İzmir Büyük Kanal Projesi kapsamında inşa edilen 2. atıksu arıtma tesisidir. Tesis, Güzelbahçe kentsel alanı ile Narlıdere Askeri Birlik Alanı'nda yaşayacak 100 bin kişinin atık suyunu arıtacak şekilde tasarlanmış ve inşa edilmiştir. 2001 yılında işletmeye alınan tesis 21,600 m^3/gün kapasitede olup, günümüzde kuru havada ortalama olarak 17,430 m^3/gün atıksu arıtmaktadır. Tesiste organik karbon ve azot biyolojik, fosfor ise biyolojik yöntemlerle arıtılmaktadır.

15 bin m² alanı ile ülkemizin benzer proses ve kapasitedeki tesisler içinde en küçük alana yerleştirilmiş tesisi olan Güneybatı AAT, aynı zamanda 8 aylık inşa süresi ile en kısa sürede bitirilmiş tesistir.

Güneybatı AAT, kaba ızgara, terfi merkezi, ince ızgara, havalandırmalı kum ve yağ tutucu, anaerobik tank, havalandırma havuzu, son çökeltim havuzu, deniz deşarj yapısı ve mekanik susuzlaştırma ünitelerinden oluşmaktadır.

Güneybatı AAT'de arıtılan atık sular 600 m uzunluğunda bir deniz deşarj hattı ile İzmir körfezinin orta körfez bölümünde 25 m derine deşarj edilmektedir.

8- HAVZA ATIKSU ARITMA TESİSİ

Tahtalı havzasında yer alan yerleşimlerin atıksuyunu arıtmak amacıyla inşa edilen tesis 2004 yılında devreye alınmış olup, 21.600 m^3/gün kapasitededir. İleri biyolojik arıtma prosesinin uygulandığı bu tesiste günümüzde kuru havada ortalama olarak 8.941 m^3/gün atıksu arıtılmaktadır. Tesisin arıtılmış atıksuları DSİ drenaj kanalı ile Küçük Menderes Nehri'ne boşaltılmaktadır.

Havza Atıksu Arıtma Tesisi

9- İZMİR YÜKSEK TEKNOLOJİ ENSTİTÜSÜ ATIKSU ARITMA TESİSİ

Yüksek Teknoloji Enstitüsü'nden bir protokolle inşa aşamasında devir alınan tesis, proje revizyonu yapılarak 6 ayda tamamlanmış ve 2008 yılında hizmete girmiştir. 2.250 m^3/gün kapasiteli tesiste günümüzde kuru havada 250 m^3/gün atıksu arıtılmaktadır. Tesiste aktif çamur prosesi uygulanmaktadır.

Yüksek Teknoloji Enstitüsü'nün evsel atıklarını arıtıldığı tesise, önümüzdeki süreçte Gülbahçe ve İçmeler'in de atıksuyu bağlanarak arıtılacaktır.

İzmir Yüksek Teknoloji Enstitüsü Atıksu Arıtma Tesisi

10- GÜMÜLDÜR ATIKSU ARITMA TESİSİ

Gümüldür Belediyesince yapılan tesis 2008 yılında İdaremizce devralınmıştır. 900m^3/gün kapasiteli tesis kapasite sınırlarında işletilmekte olup, aktif çamur prosesine sahiptir.

Gümüldür Atıksu Arıtma Tesisi

11- HALİLBEYLİ ATIKSU ARITMA TESİSİ

İZSU Genel Müdürlüğü tarafından 2007 yılında devir alınan tesis 1.300 m^3/gün kapasitedir. Tesiste Halilbeyli yerleşiminin yanı sıra burada kurulu bulunan ve mülkiyeti İBŞB'ne ait olan mezbaha atıksuları da arıtılmaktadır. Halilbeyli AAT'de aktif çamur prosesi uygulanmaktadır.

Halilbeyli Atıksu Arıtma Tesisi

12- ÜRKMEZ ATIKSU ARITMA TESİSİ

2008 yılında devreye alınan tesis 10.000 kişilik nüfusa hizmet etmek üzere planlanmış olup, kuru havada ortalama olarak 2.000m^3/gün atıksu arıtmaktadır. Tesis doğal filtreli arıtma tipindedir.

Ürkmez Atıksu Arıtma Tesisi

13- SELÇUK ATIKSU ARITMA TESİSİ

Selçuk Belediyesince inşa ettirilen tesis 2008 yılında İdaremize devredilmiş olup, stabilizasyon havuzu olarak adlandırılan bir doğal arıtma prosesine sahiptir. 10.200 m^3/gün kapasiteli tesiste günümüzde kuru havada 8.000 m^3/gün atıksu arıtılmaktadır.

Selçuk Atıksu Arıtma Tesisi

14- BALIKLIOVA ATIKSU ARITMA TESİSİ

2008 yılında inşası tamamlanan tesise vidanjörlerle atıksu yönlendirilmesi planlanmıştır. Balıklıova ve civarındaki fosseptiklerden vidanjörlerle alınıp bugüne kadar doğaya arıtılmadan bırakılan atıksuların bu tesiste arıtılarak doğal çevrenin korunması sağlanacaktır. 1000 m^3/gün kapasiteli olan tesis doğal filtreli arıtma tipindedir.

Balıklıova Atıksu Arıtma Tesisi

ATIKSU ARITMA DAİRESİ BAŞKANI ÖZGEÇMİŞİ

KİŞİSEL BİLGİLER

ADI ve SOYADI : Mehmet Faruk İŞGENÇ
DOĞUM YERİ : Tarsus
DOĞUM TARİHİ : 25.08.1959
MEDENİ DURUMU : Evli – 1 Çocuk Sahibi

EĞİTİM DURUMU:

- 1985 yılında Dokuz Eylül Üniversitesi, Müh. Mim. Fakültesi Çevre Mühendisliği Bölümünden mezun oldum.

YABANCI DİL:

- İngilizce – İyi Düzeyde

İŞ DENEYİMİ:

- 1985 - 1988: Dar Al Handasah Consultants, Çukurova Kentsel Gelişme Projesi:

  *İskenderun: İçmesuyu, kanalizasyon şebekesi projelendirilmesi.

  *Tarsus: Kanalizasyon şebekesi projelendirilmesi, atıksu arıtma tesisi avan projesi.

  *Ceyhan: Kanalizasyon ve yağmursuyu şebeke projelendirilmesi, atıksu arıtma tesisi avan projesi.
- 1988 - 1989: Askerlik Görevi.
- 1990 - 2000: Manisa Belediyesi:

  *Katı Atık envanter çalışması.

  *Tıbbi Atık envanter çalışması.

  *Endüstriyel Atık envanter çalışması.

  *Manisa Kentsel Atıksu Arıtma Tesisi İşletilmesi. (1993 - 2000)
- 2000 - ... : İZSU Genel Müdürlüğü

  *Güneybatı A.A.T. İnşaatı Kontrol Mühendisliği (2001 – 2002)

  *Güneybatı A.A.T. Şube Müdürlüğü (2002 – 2004)

  *Kuzey Bölgesi A.A.Tesisleri Şube Müdürlüğü (2004 - 2008)

  *Atıksu Arıtma Dairesi Başkanlığı (2008 - ……)

KATILDIĞI EĞİTİMLER:

- 1992 – 1997: İller Bankası Genel Müdürlüğü, A.A.Tesislerinin İşletimi Kursu.
- 1998 – 2000 – 2004: Çevre Müh. Odası – DEÜ ÇEVMER: A.A. Tesislerinin planlanması ve işletim esasları kursu.
- 2005: Çevre Müh. Odası, Arıtma Çamurlarının Yönetimi.
- 2006: Stuttgart Üniversitesi, Atıksu Arıtma Tesislerinin İşletimi.
- 2006: İSTAÇ, Katı Atık Yönetimi.
- 2007: Singapur PUB, Su ve Atıksu Yönetimi.

İÇ KONTROL GÜVENCE BEYANI

Harcama yetkilisi olarak yetkim dahilinde; bu raporda yer alan bilgilerin güvenilir, tam ve doğru olduğunu beyan ederim.

Bu raporda açıklanan faaliyetler için İdare bütçesinden harcama birimimize tahsis edilmiş kaynakların etkili, ekonomik ve verimli bir şekilde kullanıldığını, görev ve yetki alanım çerçevesinde iç kontrol sisteminin idari ve mali kararlar ile bunlara ilişkin işlemlerin yasallık ve düzenliliği hususunda yeterli güvenceyi sağladığını ve harcama birimimizde süreç kontrolünün etkin olarak uygulandığını bildiririm.

Bu güvence, harcama yetkilisi olarak sahip olduğum bilgi ve değerlendirmeler, iç kontroller, iç denetçi raporları ile Sayıştay raporları gibi bilgim dahilindeki hususlara dayanmaktadır.

Burada raporlanmayan, İdarenin menfaatlerine zarar veren herhangi bir husus hakkında bilgim olmadığını beyan ederim.

M.Faruk İŞGENÇ
Atıksu Arıtma Dairesi Başkanı

SU TESİSLERİ DAİRESİ BAŞKANLIĞI

GÖREV TANIMI

Su Tesisleri Dairesi Başkanlığı, 2560 sayılı yasa ile kurulan İZSU Genel Müdürlüğü'nün İzmir Metropol alanı sınırlarındaki içme suyu dağıtım şebekelerini işletmek, bakım, onarım, tadilat ve iyileştirme çalışmalarını yapmak üzere yapılandırılmıştır.

5216 sayılı yasa ile Büyükşehir Belediye sınırları genişlediğinden, Yönetim Kurulumuzun 19.04.2007 tarih ve 21/243 sayılı kararı ile Genel Müdürlüğümüzün organizasyon şeması yeniden düzenlenmiş ve yeni oluşturulan Gediz Bölgesi, Nif Bölgesi, Menderes Bölgesi, Yarımada Bölgesi Teknik Şube Müdürlükleri ile Su Kaçakları Kontrol Şube Müdürlüğü ve Merkez Bölge Teknik Şube Müdürlüğü birimleri olmak üzere toplam 6 müdürlük Su Tesisleri Daire Başkanlığı çatısı altında toplanmıştır.

Su Tesisleri Daire Başkanlığı, 2560/3009 Sayılı İSKİ Kanunu, 5216 Sayılı Büyükşehir Belediye Kanunu, 5018 Sayılı Kamu Mali Yönetimi Kanunu, 4734 Sayılı Kamu İhale Kanunu ve ilgili yönetmeliklere dayanarak;

Su Tesisleri Daire Başkanlığı, bağlı Müdürlükler aracılığı ile;

- 5216 sayılı yasa ile genişleyen İzmir Büyükşehir Belediyesi sınırları içerisindeki temiz suyun aboneye ulaşması için yaptırılan her türlü tesisi işletmek, bakım onarım ve temizliğini periyodik olarak yapmak, içme suyunun kalitesi açısından dezenfeksiyon, izleme ve kontrollerini yapmak, bu tesisleri sürekli çalışır halde tutmak, abonelerin sürekli ve sağlıklı su almasını sağlamak,
- Dairemize, aboneler tarafından çeşitli yollarla (HİM, dilekçe, telefon v.b.) iletilen menşei belli olmayan sularla ilgili şikayetler değerlendirilmiş, içme suyundan kaynaklanan problemlerin kaynağı dinleme yöntemi ile tespit edilerek arızaları gidermek,
- Abonelerin problemsiz su almalarını sağlamak amacıyla işletme imkanları ile yapılabilecek şebeke yenileme ve/veya kısa mesafeli su şebekesi inşaatı yapmak,
- Sorumluluk alanında yeni su taleplerinin keşfini ve yeni su bağlanması çalışmalarını yürütmek,

- AYKOME teknik kurulundan altyapı çalışma izni almış kurum, kuruluş ve şahıslara İdaremize ait içme suyu tesislerine zarar verilmeden çalışmalarını sürdürmeleri için gözlemci görevlendirmek,

- 5216 sayılı yasa ile genişleyen sorumluluk alanlarındaki yerleşim birimlerinde su şebekesi dezenfeksiyon çalışmalarını yapmak, kanal açma ve vidanjör araçları ile abonelerin rabıt tıkanıklığını açmak ve fosseptik çekim hizmetlerini yürütmek, imalatı tamamlanmış kanalizasyon şebekesi, kollektör, ana kuşaklama kanalı, atıksu pompa istasyonu, yağmursuyu kanalı ve tesisi ile derelerin bakım, onarım ve temizliğini yapmak, atıksu ve yağmursuyu hatları ve tesislerini çalışır halde tutmak, bunun için İdarenin diğer birimleri ile gerekli koordinasyonu sağlamak,;

  Bu kapsamda

  -Bölge Teknik Şube Müdürlükleri sorumluluk alanında, vidanjör ve kanal açma aracıyla mevcut hatlarda ortaya çıkan kanal arızaları ile abonelerin kanal açma ve fosseptik çekme gerektiren arızalarının giderilmesi çalışmalarını yapmak,

  -İlçe ve beldelerde yetersiz olan kanal şebekelerinde kısmi şebeke yenilenmesi ve ilave baca imalatları, baca yükseltme imalatları yapılarak hatlar daha sağlıklı hale getirmek,

  -Bölge Teknik Şube Müdürlükleri sorumluluk alanında yağmursuyu kanallarının bakım ve temizliğini yapmak, yağışlı havalarda kontrol ve takibi ile gereken müdahaleler yapılarak yağmursuyu drenajı sağlamak,

  - Bölge Teknik Şube Müdürlükleri sorumluluk alanında İlçe, belde ve köylerde keşif ve etüdler yapılarak yeni sondaj kuyusu açtırılıp, pompa montajı yaptırılarak ilave su kaynakları devreye alınması, şebekeye bağlantılarının yapılması ile su sıkıntısını gidermek,
  - Üretilen su miktarı ile tahakkuk ettirilen (faturalanan) su miktarı arasındaki fark olarak ifade edilen su kayıplarını en aza indirmek amacıyla önleme ve giderme çalışmalarını yapmaktır. Bu kapsamda; matematik modelleme yoluyla izole sayaç bölgesi planlanması yapmak, izole bölge girişlerine sayaç rogarı inşa ederek filtre, sayaç/debimetre ve gerekiyorsa basınç kontrol vanası montajı yapılması, sayaç montajı yapılan izole sayaç bölgesinin, şebeke borusu bağlantısı, boru sonlanması, gerekiyorsa kısa mesafeli şebeke borusu döşenmesi, mevcut izole bölge sayaçlarının su tüketimleri ve basınç değerlerinin izlenmesi, değerlendirilmesi ile su kaçağı olduğu tahmin edilen bölgelerin tespiti, su kaçağına neden olan arızaların tespiti ve giderilmesi çalışmalarını yürütmek,
  - Daire Başkanlığının Müdürlükleri ile gerçekleştirilen görevi kapsamında hizmetlerin aksamadan ve kesintisiz yürütülmesi için gerekli malzemelerin asgari stokunu oluşturmak, Taşınır Mal Yönetmeliğine göre tüm malzemeleri ve demirbaşları takip edilmesini sağlamak, her türlü malzemenin minimum stok seviyelerinin korunması için asgari 4 (dört) aylık ihtiyacı karşılayarak şekilde satın alınmasını sağlamak, satın alma işlerine ait sözleşmeleri yürütmek ve sonuçlandırmak.
  - 5018 sayılı Kamu Mali Yönetimi ve Kontrol Kanunu kapsamında Gerçekleştirme Görevlileri ile birlikte Harcama Yetkilisi olarak stratejik plan, performans programı, analitik bütçe ve iç kontrol mekanizmasını yürütmek, 4857 sayılı İş Kanunu kapsamında iş ve işçi güvenliği açısından gerekli tedbirleri almak ve kontrol etmek,
  - Daire Başkanlığı bünyesinde kullanılan hizmet ve iş araçlarının verimli, ekonomik ve hatasız kullanımını temin etmek için kontrol yapmak,

  çalışmalarını sürdürmektedir.

SU KAÇAKLARI KONTROL ŞUBE MÜDÜRLÜĞÜ

GÖREV TANIMI

Kentin su ihtiyacının her geçen gün artması, nüfusun hızla çoğalması, küresel ısınmanın etkisiyle tüm dünyada olduğu gibi ülkemizde de mevsimlerin kurak geçmesi, su kaynaklarının sınırlı olması suyun ekonomik kullanımını zorunlu hale getirmektedir. Üretilen su miktarı ile tahakkuk ettirilen (faturalanan) su miktarı arasındaki fark olarak ifade edilen su kayıplarını en aza indirmek amacıyla kurulan söz konusu müdürlük;

- Matematik modelleme yolu ile izole sayaç bölgesi planlamak ,
- İzole bölge girişlerine sayaç rögarı inşa ederek filtre, sayaç/debimetre ve gerekiyorsa basınç kontrol vanası montajı yapmak,
- Sayaç montajı yapılan izole sayaç bölgesinin, şebeke borusu bağlantısı, boru sonlanması, gerekiyorsa kısa mesafeli şebeke borusu döşemek,
- Oluşturulan bölgelerin teyidini yapmak, bölge sayacından su alan abonelerin Abone Bilgi Yönetim Sistemin(ABYS)'de söz konusu bölge için tanımlanan vana koduna atamak,
- Mevcut izole bölge sayaçlarının haftalık rutin okumalarla su tüketimleri ve basınç değerlerinin izlemek, değerlendirilmesi ile su kaçağı olduğu tahmin edilen bölgelerini tespit etmek,
- Su kaçağı tahmini yapılan izole sayaç bölgelerinde görünmeyen arızaların tespiti için dinleme çalışması yaptırmak,

görevlerini yürütmektedir.

2008 YILI FAALİYETLERİ

- 2008 yılında devrede olan 366 izole sayaç bölgesinde izleme-değerlendirme ve kaçak azaltma çalışmaları sürdürülmüştür.
- Özellikle büyük çaplı su arızaların giderilmesi sırasında veya başka sebeplerle şebeke borusu içine giren yabancı maddeler izole bölge sayaç rogarı içine monte ettiğimiz filtreler tarafından tutulmaktadır. Bu yabancı maddeler filtrelerde tıkanmalara yol açarak bölge sayaçlarından düşük basınçta yetersiz su geçmesine neden olmaktadır. Bu nedenle izole bölge sayacı filtrelerinin temizlenmesi çalışmaları yapılmıştır.
- İzole sayaç bölgelerinde zon farkından kaynaklanan yüksek basınç problemlerinin çözümü için basınç regülasyonu çalışmaları yapılmıştır.
- Su kaçağı ile mücadelenin süreklilik arz etmesi göz önünde bulundurularak sadece izole sayaç bölgelerinde su kaçağı tespit çalışması yapacak dinleme ekiplerinin oluşturulmuş olup birlikte su kaçağı tespitinde kullanılan yeni teknoloji ürünü korelasyon cihazı, dinleme cihazı ve bölgesel kaçak tespit cihazları temin edilmiştir. 2008 yılı Aralık ayı sonunda kabulleri tamamlanan cihazlar 2009 yılının Ocak ayından itibaren ekiplerimizce kullanılmaya başlanmıştır.
- Devrede olan diğer izole sayaç bölgelerinin tüketimleri rutin olarak izlenmekte ve kaçak tahmini yapılmaktadır. İzole bölge sayaçlarının haftalık okumaları göz önüne alınarak yapılan değerlendirmelerde su kaçağı olduğu tahmin edilen sayaç bölgeleri tespit edilmekte olup, dinleme teknisyenlerinden oluşturulan dinleme ekipleri ikili vardiya olarak çalışmaktadırlar.

- Çok Noktalı Digital Korelasyon ve Digital Korelatör cihazlarının kullanılabilmesi için izole bölge sayaçlarının içindeki mevcut vanaların bulunup temizlenerek korunması gerekmektedir. Bu nedenle Karşıyaka'da izole sayaç bölgelerinin kayıp vanaları bulunup temizlenmiş, kullanıma hazır hale getirilmiştir.
- 2007 yılı sonu itibari ile rutin olarak okumaları devam eden bölge sayısı 359 iken, 2008 yılında yapılan çalışmalar sonunda izlenen bölge sayısı 366'ya çıkarılmıştır. 2007 ve 2008 yıllarının Aralık aylarına ait bölgelere göre tüketim değerleri Tablo 1'de görülmektedir.
- Ayrıca dinleme ekipleri oluşturulduktan sonra sadece su kaçağı tespit yöntemleri ile tespit edilen arızaların giderilmesi amacıyla toplam üç adet tam donanımlı arıza ekibi oluşturulmuş olup çalışmalar sürmektedir.
- İzole Bölge Sayaçlarının Uzaktan Okuma Sisteminin kurulması için Datalogger ve ekipmanları ile yazılımın alınmasına ilişkin ihale yapılmış, birinci etap montajlar tamamlanarak tüketim ve basınç değerleri izlenmiş olup kabul işlemleri tamamlanmıştır.
- İzole sayaç bölgelerinin izlenebilmesi için bölge sayaçlarının rutin haftalık okumaları, okuma ekipleri tarafından yapılmaktadır. 2008 yılında ihalesi yapılan SMS ile uzaktan okuma sistemi kurulması işi tamamlanmış olup, kabulü yapılmış 123 adet izole bölgenin tüketim ve basınç bilgilerinin günlük olarak takip edilmektedir. Bu da olası basınç problemlerine ve tüketimlere daha hızlı ve etkin müdahale edilmesini sağlamaktadır.
- İzole bölge sayaçlarının SMS ile Uzaktan Okuma Sistemi kapsamında ilk gelen debi verilerine göre eski basınç kırıcıların bakımlarının yapılması gerektiği anlaşılmıştır. Basınç kırıcı vanaların ayarlama çalışmaları devam etmekte olup arızalı olanların tespiti yapılmaktadır. Tespit çalışmalarının tamamlanması sonucu değişim olabilecek basınç kırıcılar değiştirilecek olup, arızaları giderilemeyecek ya da ekonomik bulunmayan basınç kırıcıların hurdaya ayırma işlemleri yapılacaktır.
- Su Kaçak ve Kontrol Projesi kapsamında oluşturulup, devreye alınan mevcut izole sayaç bölgelerinde rutin bakım-onarım çalışmaları sürdürülmektedir.

Tablo'da görüldüğü gibi 2007 yılında 1157,31 lt/sn olan ortalama kazanç, 2008 yılında 1483.07 lt/sn olarak gerçekleşmiştir. Böylece 2007 yılında 36.496.915 m^3/yıl olan kazanç 2008 yılında 46.770.095 m^3/yıl olarak gerçekleşmiştir. Bu değerlendirmeler yapılırken izole bölgede mevcut abone sayılarındaki artış göz önüne alınmamış olup, gerçek kazancın daha fazla olduğu düşünülmelidir.

İzmir ili 2008 yılı su üretimi 192.138.414 m^3 olup tahakkuk edilen su 111.182.740 m^3 olup üretilen suyun %42.13'ü tahakkuk edilememiştir.

Su kaçaklarının bileşenleri;

-Fiziki Kaçaklar

- Tahakkuk Kayıpları

- Ölçüm Hataları

- Denetim Dışı Kullanımlar

- Yasal olmayan Kaçak Kullanımlardır.

%42.13 olan su kayıp oranın tamamı fiziki su kaçakları olmayıp bu bileşenlerin toplamını içermektedir.

TABLO YILLARA GÖRE TOPLAM TÜKETİM KAZANÇ TABLOSU

İzlenen bölge sayısı		İlk Tüketim (lt/sn)	Ort. Tüketim (lt/sn)	Kazanç (lt/sn)	Kazanç Yüzdesi	Kazanç Miktarı (m3/yıl)
2004	270	3890.14	3258.24	631.90	16	19.927.598
2005	334	4948.71	4150.64	795.47	16	25.085.941
2006	343	5389.25	4620.57	768.68	14	24.241.093
2007	359	5689.39	4532.08	1157.31	20	36.496.915
2008	366	5828.17	4345.10	1.483.07	25	46.770.095

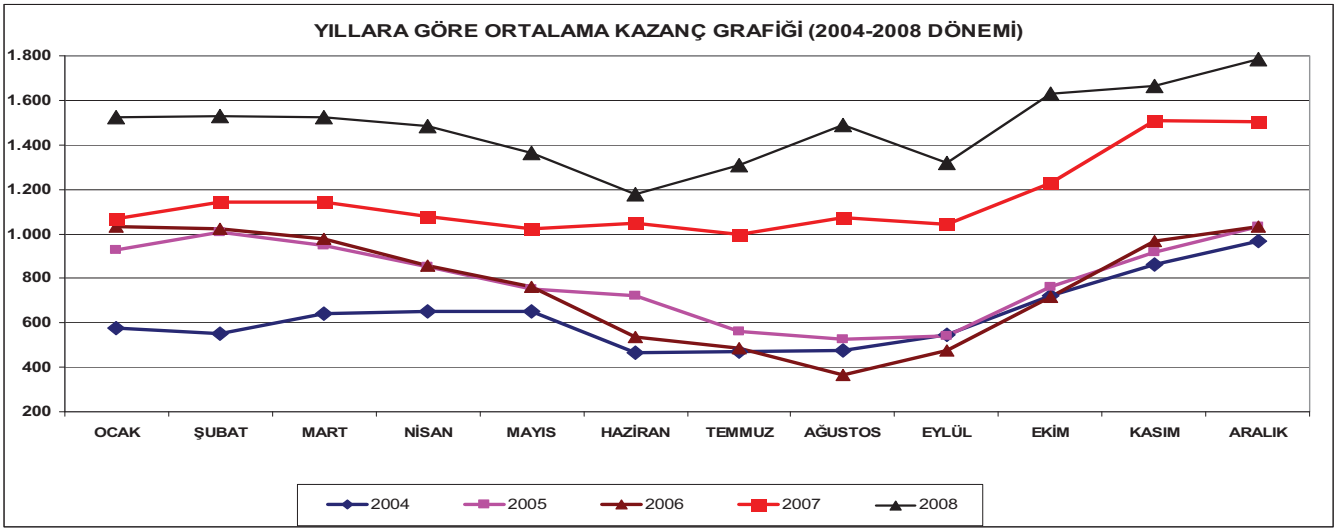

PROJE/FAALİYETLERE İLİŞKİN BİLGİLER

Proje /Faaliyet Kodu : 68

Proje/Faaliyetin Adı : Su Kaçak ve Kontrol Projesi

Proje/Faaliyet Sorumlusu : Müberra ELBEYLİ

Proje/Faaliyet Başlangıç-Bitiş Tarihi :

Proje/Faaliyetin Gerçekleşen Baş.-Bitiş Tarihi :

Proje /Faaliyetin Amacı: İzole bölge sayaçlarının su tüketimleri ve basınç değerlerinin etkin olarak izleme – değerlendirme yapmak ve su kayıplarını azaltma çalışmalarında bulunmak.

Proje /Faaliyetin Tanımı ve Kapsamı: Uzaktan Okuma Sistemi, İzmir eski metropol alanında oluşturulan izole bölge sayaçlarının giriş basıncı, çıkış basıncı ve debi değerlerinin SMS dataloggerlarla belirlenen zaman aralıklarında kaydedilerek günde bir defa SMS ile merkezi bilgisayara aktarılması, verilerin raporlanmasını kapsar

Proje /Faaliyete İlişkin Yapılan Çalışmalar (2008 yılı için): Uzaktan Okuma Sisteminin kurulması için gerekli SMS dataloggerlarla ekipmanlarının ve yazılımın alınması ihalesi tamamlanmıştır.

Proje /Faaliyetin Kısıtları ve Başarısını Etkileyen Risk Faktörleri: Ülkemizde içmesuyu sistemlerinde benzer bir uygulamanın olmayışı, sistem için gerekli Datalogger ve ekipmanlarının Türkiye'de üretilmemesi, İhale için yeterlilik sahibi firmalar tarafından geçerli tekliflerin verilmemesi durumu temel riski oluşturur.

Proje/Faaliyete İlişkin Gelecek Yıllar İçin Öngörülen Çalışmalar: 2009 yılında sayaç bilgilerinin uzaktan sms yoluyla okunması sisteminin mevcut izole sayaç bölgelerinde uygulanması hedeflenmektedir. 2010 yılında da çevre belediyeler kapsamında oluşturulacak izole bölge sayaçlarının otomasyon sisteminin kurulması planlanmaktadır.

Sonuç:

İzole bölge sayaçlarının uzaktan okuma sisteminin kurulması verilerin daha hızlı değerlendirilmesini sağlayacak, su kaçağı olduğu tahmin edilen bölgelerde zamanında kaçak tespit çalışmaları yapılarak bulunan arızaların giderilmesi ile su kayıpları azaltılacaktır. Sistem SCADA ve Abone Bilgi Yönetim Sistemi ile çapraz kontrollere olanak sağlayacağından toplam su kayıplarının bileşenlerini tespit etmeye yönelik çalışmalar daha sağlıklı yapılacaktır.

MERKEZ BÖLGE TEKNİK ŞUBE MÜDÜRLÜĞÜ

GÖREV TANIMI

İZSU Yönetim Kurulunun 19.04.2007 tarih M.35.0.İBB.5.01-21-243 sayılı kararı ile İZSU Genel Müdürlüğü organizasyon yapısı değiştirilmiş, Su İşletme ve Bakım Şube Müdürlüğü, Merkez Bölge Teknik Şube Müdürlüğü olarak yeniden reorganize edilerek Merkez Bölgenin yanında Karşıyaka, Bornova, Buca ve Narlıdere Teknik Kısım Amirlikleri de bağlanarak Müdürlüğün görev alanı genişletilmiştir.

Müdürlüğün sorumluluk alanı olarak belirlenen Konak, Karşıyaka, Bornova, Çiğli, Buca, Gaziemir, Balçova, Narlıdere, Güzelbahçe İlçelerinde;

- Sorumluluk alanında imalatı tamamlanmış, isale hatları hariç, her çaptaki içme suyu şebekesinin bakım ve onarımını yapmak, arızalardan kaynaklı su kesintileri ve su kayıplarını önleyerek abonelerin sürekli ve sağlıklı su almasını sağlamak,
- İçme suyu şebekesi üzerinde; kaynağı, menşei belli olmayan suların araştırılması, tespiti ve onarımını yapmak,
- Abonelerin problemsiz su almalarını sağlamak amacıyla işletme imkanları ile yapılabilecek şebeke yenileme ve/veya kısa mesafeli su şebekesi inşaatı yapmak,
- Sorumluluk alanında yeni su taleplerinin keşfini ve bağlanması çalışmalarını yürütmek,
- AYKOME teknik kurulundan altyapı çalışma izni almış kurum, kuruluş ve şahıslara İdaremize ait içme suyu tesislerine zarar verilmeden çalışmalarını sürdürmeleri için gözlemci görevlendirmek,
- Çalışmalarımız sırasında diğer kurum, kuruluş ve şahıslara verilebilecek görev kusurlarından kaynaklı hasarların tespitini yapmak, diğer kurum ve şahısların içme suyu tesislerimize verdiği zararların tutanakla tespitini yaparak fatura edilmesini sağlamak,
- Sorumluluk alanındaki küçük yerleşim birimlerinde su şebekesi dezenfeksiyon çalışmalarını yapmak, faaliyetlerini yürütmek üzere görevlidir.

2008 YILI FAALİYETLERİ

Müdürlüğün 2008 yılı faaliyetleri kapsamında;

- İçme suyu şebekelerinde 25.481 adet büyük arıza, 38.698 küçük arıza giderilmiştir. (GRAFİK 1)
- Muhtelif çaplarda toplam 28.495 mt içmesuyu şebeke borusu döşenmiştir.
- Sorumluluk alanımızda toplam 26.584 adet yeni su bağlantısı çalışması yapılmıştır.
- Kurum, kuruluş ve şahıslar tarafından içme suyu şebekelerine verilen zararın tespiti kapsamında 930 adet zara tespiti yapılmıştır.

- Kurum, kuruluş ve şahısların yaptığı çalışmalarda içme suyu tesislerine zarar verilmemesi, kurumumuz tarafından yapılan çalışmalarda da üçüncü şahıslara zarar verilmemesi amacıyla toplam 7140 adet çalışma için gözlemci görevlendirilmiştir.
- Su şebekelerinde arıza giderilmesi çalışması sırasında toplam 39 abonenin ev veya işyerini su basmış olup verilen hasarlarla ilgili tutanak tutulmuştur.
- Arıza çalışmaları sırasında ekiplerimizin şahıs ve kurumlara zarar vermesinden dolayı görev kusuru ile ilgili 14 adet tutanak düzenlenmiştir.

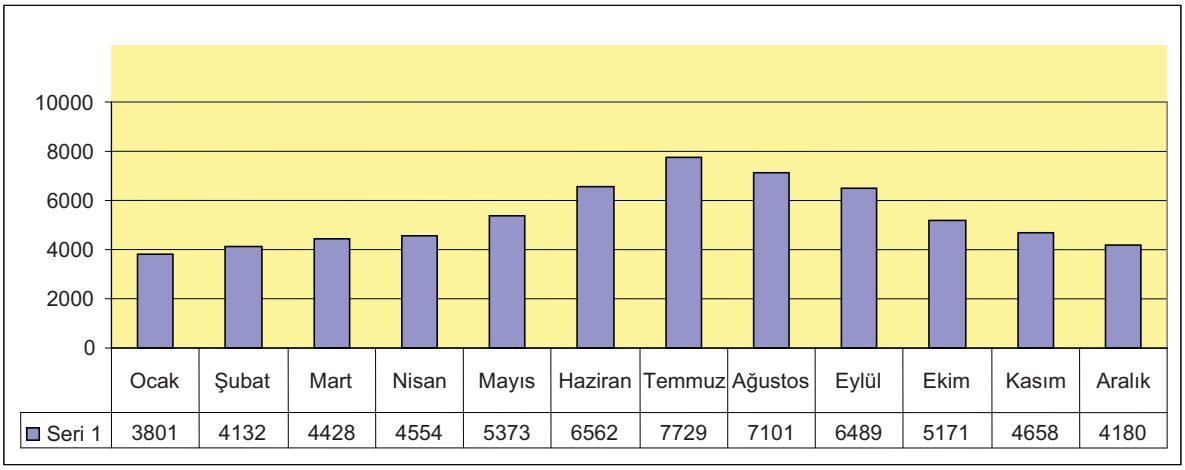

	Ocak	Şubat	Mart	Nisan	Mayıs	Haziran	Temmuz	Ağustos	Eylül	Ekim	Kasım	Aralık
Seri 1	3801	4132	4428	4554	5373	6562	7729	7101	6489	5171	4658	4180

GRAFİK 1: Merkez Bölge Teknik Şube Müdürlüğü'nün 2008 Yılı Toplam Yapılan Arıza Dağılım Grafiği

YARIMADA BÖLGE TEKNİK ŞUBE MÜDÜRLÜĞÜ

GÖREV TANIMI

İZSU Yönetim Kurulunun 19.04.2007 tarih M.35.0.İBB.5.01-21-243 sayılı kararı ile İZSU Genel Müdürlüğü organizasyon yapısı değiştirilmiş, Yarımada Bölge Teknik Şube Müdürlüğü olarak yeniden organize edilerek Yarımada Bölgesinin yanında Urla, Mordoğan, Seferihisar ve Ürkmez Teknik Kısım Amirlikleri de kurularak Müdürlük yapılandırılmıştır.

Yarımada Bölge Teknik Şube Müdürlüğü sorumluluk alanında;

- İsale hatları hariç olmak üzere. İmalatı tamamlanmış her çaptaki içme suyu şebekesi, depo, pompa ve temiz suyun aboneye ulaşması için yaptırılan her türlü tesisi işletmek, bakım onarım ve temizliğini periyodik olarak yapmak, bu tesisleri sürekli çalışır halde tutmak, bunun için idarenin diğer birimleri ile gerekli koordinasyonu sağlamak,
- Abonelerin problemsiz su almalarını sağlamak amacıyla işletme imkanları ile yapılabilecek şebeke yenileme ve/veya kısa mesafeli su şebekesi inşaatı yapmak,

- Temiz suyun depo dahil, depodan aboneye ulaşmasını sağlamak için gerekli her türlü iyileştirme ve yenileme imalatını yapmak - yaptırmak, daha önceki yıllarda yapımı tamamlanan içme suyu şebekelerinde oluşan her türlü arızayı gidermek, işletme ömrünü tamamlamış ya da çalışamaz hale gelen içme suyu şebekelerini yenilemek - yeniletmek, mevcut içme suyu sistemi ile ilgili vatandaşlardan gelen şikayet ve talepleri yerinde inceleyerek tespit yapmak, şikayet, taleplerin gerektirdiği ilave imalat ya da yenilemeyi yapmak - yaptırmak.
- İmalatı tamamlanmış olan her çap ve kesitteki kanalizasyon şebekesi, kolektör, atık su pompa istasyonları ve tesisleri ile derelerin bakım - onarım - temizliğini yapmak ve bunun için idarenin diğer birimleri ile gerekli koordinasyonu sağlamak,
- Sorumluluk alanında yeni su taleplerinin keşfini ve bağlanması çalışmalarını yürütmek,
- Kanal açma ve vidanjör araçları ile abonelerin tıkanıklığını açmak ve fosseptik çekim hizmetini yürütmek,
- Sorumluluk alanındaki küçük yerleşim birimlerinde su şebekesi dezenfeksiyon çalışmalarını yapmak,

görevlerini yürütmektedir.

2008 YILI FAALİYETLERİ

Su şebekelerinin bakım, onarım ve iyileştirilmesi çalışmaları kapsamında,

- 3.175 adet büyük arıza, 12.394 adet küçük arıza, olmak üzere toplam 15.569 adet arıza giderilmiştir. (GRAFİK 1)
- Toplam 3.455 adet branşman keşfi, 1.999 adet yeni su bağlantısı gerçekleştirilmiştir.
- Kanal bakım onarım çalışmaları kapsamında 2.289 adet kanal arızası giderilmiş, 2.466 adet

Vidanjör çalışması yapılmıştır.

- Muhtelif çaplarda 7.050 mt. İçmesuyu şebeke borusu döşenmiştir.

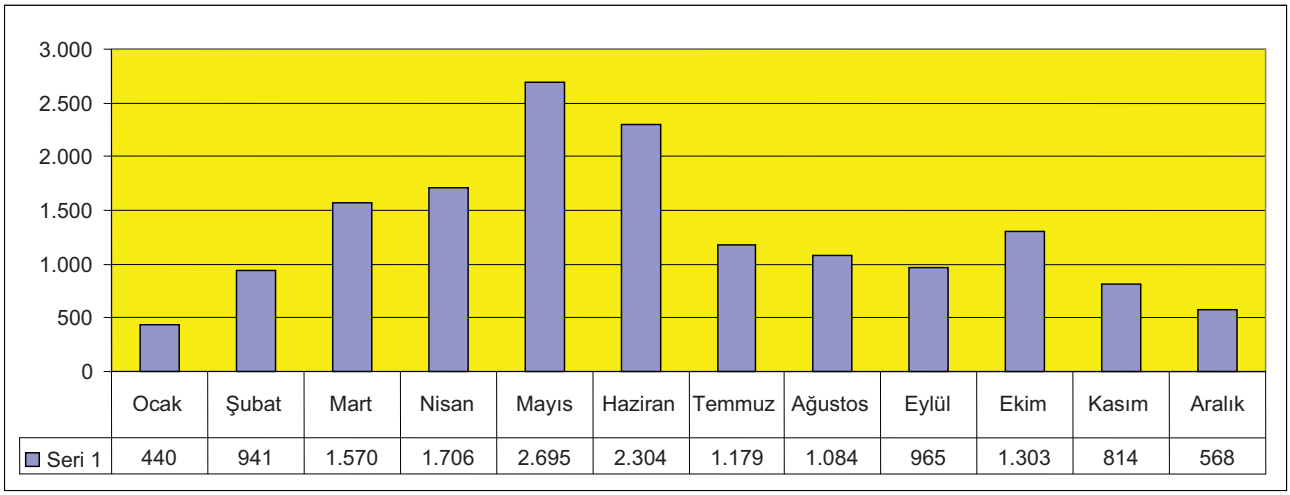

	Ocak	Şubat	Mart	Nisan	Mayıs	Haziran	Temmuz	Ağustos	Eylül	Ekim	Kasım	Aralık
Seri 1	440	941	1.570	1.706	2.695	2.304	1.179	1.084	965	1.303	814	568

GRAFİK 1: Yarımada Bölgesi Teknik Şube Müdürlüğü'nün 2008 Yılı Toplam Yapılan Arıza Dağılım Grafiği

NİF BÖLGESİ TEKNİK ŞUBE MÜDÜRLÜĞÜ

GÖREV TANIMI

İZSU Yönetim Kurulunun 19.04.2007 tarih M.35.0.İBB.5.01-21-243 sayılı kararı ile İZSU Genel Müdürlüğü organizasyon yapısı değiştirilmiş olup, Su Tesisleri Dairesi Başkanlığına bağlı olarak Nif Bölgesi Teknik Şube Müdürlüğü kurulmuştur. Müdürlüğün görev alanı olarak Kemalpaşa İlçesi, Armutlu, Bağyurdu, Ören, Ulucak ve Y.Kızılca beldeleri ile köyleri belirlenmiştir.

Nif Bölgesi Teknik Şube Müdürlüğü sorumluluk alanında;

- Sorumluluk alanında imalatı tamamlanmış her çaptaki içme suyu şebekesinin bakım ve onarımını yapmak, arızalardan kaynaklı su kesintileri ve su kayıplarını önleyerek abonelerin sürekli ve sağlıklı su almasını sağlamak,
- İçme suyu şebekesi üzerinde; kaynağı, menşei belli olmayan suların araştırılması, tespiti ve onarımı yapmak,
- Abonelerin problemsiz su almalarını sağlamak amacıyla işletme imkanları ile yapılabilecek şebeke yenileme ve/veya kısa mesafeli su şebekesi inşaatı yapmak,
- Sorumluluk alanında yeni su taleplerinin keşfini ve bağlanması çalışmalarını yürütmek,
- AYKOME teknik kurulundan altyapı çalışma izni almış kurum, kuruluş ve şahıslara İdaremize ait içme suyu tesislerine zarar verilmeden çalışmalarını sürdürmeleri için gözlemci görevlendirmek,
- Çalışmalarımız sırasında diğer kurum, kuruluş ve şahıslara verilebilecek görev kusurlarından kaynaklı hasarların tespitini yapmak, diğer kurum ve şahısların içme suyu tesislerine verdiği zararların tutanakla tespitini yaparak fatura edilmesini sağlamak
- Görev kapsamındaki faaliyetlerin aksamadan ve kesintisiz yürütülmesi için gerekli malzemelerin asgari stokunu oluşturmak, stok programlarını takip ederek ihtiyaç duyulan malzemelerin satın alınmasını sağlamak için teknik şartname ve yaklaşık maliyet hazırlama çalışmalarını sürdürmek,
- Sorumluluk alanındaki tüm yerleşim birimlerinde su şebekesi dezenfeksiyon çalışmalarını yapmak, faaliyetlerini sürdürmektedir.
- Atık suyun aboneden arıtma tesislerine, yağmur sularının da toplama noktasında alıcı ortama ulaşmasını sağlamak için her türlü iyileştirme ve yenileme imalatını yapmak, oluşabilecek her türlü arızayı gidermek, işletme yılını tamamlamış hale gelen kanalizasyon ve yağmur suyu hatlarını yenilemek,

görevlerini yürütmektedir.

2008 YILI FAALİYETLERİ

Su şebekelerinin bakım, onarım ve iyileştirilmesi çalışmaları kapsamında,

- İçme suyu şebekelerinde 562 adet büyük arıza, 1186 adet küçük arıza giderilmiştir. (GRAFİK 1)

- 1.472 adet branşman keşfi, 205 adet su bağlantısı yapılmıştır.
- Muhtelif çeşit ve çaplarda 3.090 metre İçmesuyu şebeke borusu döşenmiştir.
- 713 adet kanal arızası giderilmiştir.

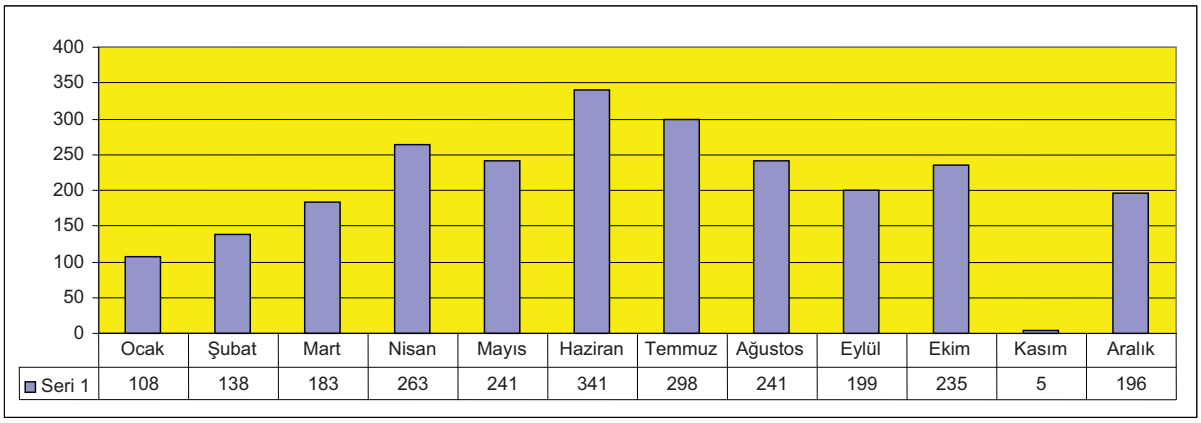

	Ocak	Şubat	Mart	Nisan	Mayıs	Haziran	Temmuz	Ağustos	Eylül	Ekim	Kasım	Aralık
Seri 1	108	138	183	263	241	341	298	241	199	235	5	196

GRAFİK 1: Nif Bölgesi Teknik Şube Müdürlüğü'nün 2008 Yılı Toplam Yapılan Arıza Dağılım Grafiği

MENDERES BÖLGESİ TEKNİK ŞUBE MÜDÜRLÜĞÜ

GÖREV TANIMI

İZSU Yönetim Kurulunun 19.04.2007 tarih M.35.0.İBB.5.01-21-243 sayılı kararı ile İZSU Genel Müdürlüğü organizasyon yapısı yeniden düzenlenmiş, Menderes Bölgesi Teknik Şube Müdürlüğü, İdarenin sorumluluk alanının genişlemesi ile yeni bağlanan yerleşim yerlerinde hizmetlerin yürütülmesi esasına dayalı olarak oluşturulmuş, kapsamında Torbalı, Menderes ve Bayındır Teknik Amirlikleri kurularak organizasyonu sağlanmıştır.

Menderes Bölgesi Teknik Şube Müdürlüğü sorumluluk alanında;

- Sorumluluk alanında imalatı tamamlanmış her çaptaki içme suyu şebekesinin bakım ve onarımını yapmak, arızalardan kaynaklı su kesintileri ve su kayıplarını önleyerek abonelerin sürekli ve sağlıklı su almasını sağlamak,
- Abonelerin problemsiz su almalarını sağlamak amacıyla işletme imkanları ile yapılabilecek şebeke yenileme ve/veya kısa mesafeli su şebekesi inşaatı yapmak,
- Sorumluluk alanında yeni su taleplerinin keşfini ve bağlanması çalışmalarını yürütmek,
- AYKOME teknik kurulundan altyapı çalışma izni almış kurum, kuruluş ve şahıslara İdaremize ait içme suyu tesislerine zarar verilmeden çalışmalarını sürdürmeleri için gözlemci görevlendirmek,

- Çalışmalarımız sırasında diğer kurum, kuruluş ve şahıslara verilebilecek görev kusurlarından kaynaklı hasarların tespitini yapmak, diğer kurum ve şahısların içme suyu tesislerimize verdiği zararların tutanakla tespitini yaparak fatura edilmesini sağlamak
- Görev kapsamındaki faaliyetlerin aksamadan ve kesintisiz yürütülmesi için gerekli malzemelerin asgari stokunu oluşturmak, stok programlarını takip ederek ihtiyaç duyulan malzemelerin satın alınmasını sağlamak için teknik şartname ve yaklaşık maliyet hazırlama çalışmalarını sürdürmek,
- Sorumluluk alanındaki tüm yerleşim birimlerinde su şebekesi dezenfeksiyon çalışmalarını yapmak,
- Kanal açma ve vidanjör araçları ile abonelerin rabıt tıkanıklığını açmak ve fosseptik çekim hizmetlerini yürütmek,
- İmalatı tamamlanmış kanalizasyon şebekesi, kollektör, ana kuşaklama kanalı, atıksu pompa istasyonu, yağmursuyu kanalı ve tesisi ile derelerin bakım, onarım ve temizliğini yapmak, atıksu ve yağmursuyu hatları ve tesislerini çalışır halde tutmak, bunun için İdarenin diğer birimleri ile gerekli koordinasyonu sağlamak,

görevlerini yürütmektedir.

2008 YILI FAALİYETLERİ

Su şebekelerinin bakım, onarım ve iyileştirilmesi çalışmaları kapsamında,

Su şebekelerinin bakım, onarım ve iyileştirilmesi çalışmaları kapsamında,

- İçme suyu şebekelerinde 4.272 adet büyük arıza, 4.685 adet küçük arıza olmak üzere, toplam 8.957 adet arıza giderilmiştir. (GRAFİK 1)
- 467 adet Branşman (yeni su bağlantısı), 1.352 adet istavroz bağlantısı yapılmıştır.
- Muhtelif çeşit ve çaplarda 11.322 mt. temiz su şebeke borusu döşenmiştir.
- 2.368 kanal arızası giderilmiştir.

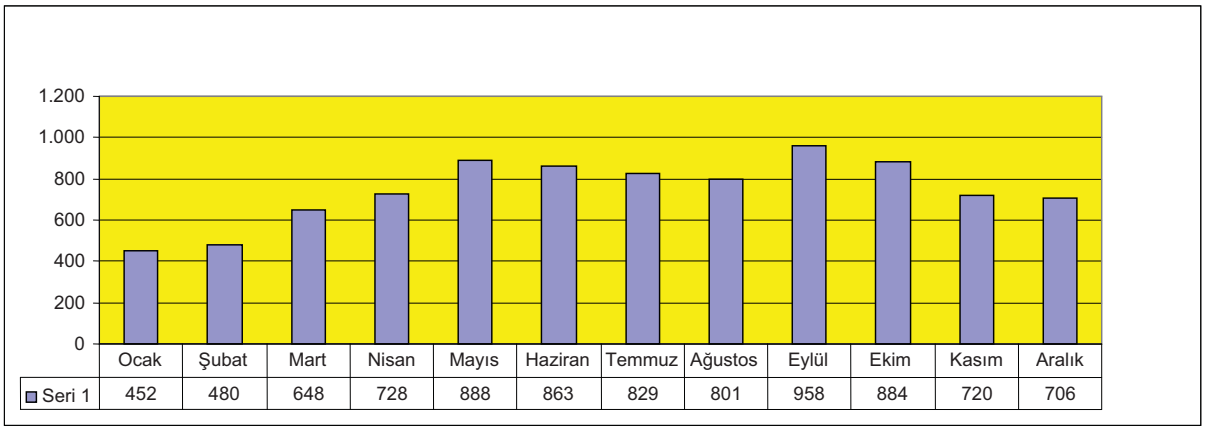

	Ocak	Şubat	Mart	Nisan	Mayıs	Haziran	Temmuz	Ağustos	Eylül	Ekim	Kasım	Aralık
Seri 1	452	480	648	728	888	863	829	801	958	884	720	706

GRAFİK 1: Menderes Bölgesi Teknik Şube Müdürlüğü'nün 2008 Yılı Toplam Yapılan Arıza Dağılım Grafiği

GEDİZ BÖLGESİ TEKNİK ŞUBE MÜDÜRLÜĞÜ

GÖREV TANIMI

İZSU Yönetim Kurulunun 19.04.2007 tarih M.35.0.İBB.5.01-21-243 sayılı kararı ile İZSU Genel Müdürlüğü organizasyon yapısı değiştirilmiş, Su Tesisleri Dairesi Başkanlığı'na bağlı olarak Gediz Bölgesi Teknik Şube Müdürlüğü kurulmuştur.

Gediz Bölgesi Teknik Şube Müdürlüğü sorumluluk alanında;

- Sorumluluk alanında imalatı tamamlanmış her çaptaki içme suyu şebekesinin bakım ve onarımını yapmak, arızalardan kaynaklı su kesintileri ve su kayıplarını önleyerek abonelerin sürekli ve sağlıklı su almasını sağlamak,
- İçme suyu şebekesi üzerinde; kaynağı, menşei belli olmayan suların araştırılması, tespiti ve onarımı yapmak,
- Abonelerin problemsiz su almalarını sağlamak amacıyla işletme imkanları ile yapılabilecek şebeke yenileme ve/veya kısa mesafeli su şebekesi inşaatı yapmak,
- Sorumluluk alanında yeni su taleplerinin keşfini ve bağlanması çalışmalarını yürütmek,
- AYKOME teknik kurulundan altyapı çalışma izni almış kurum, kuruluş ve şahıslara İdaremize ait içme suyu tesislerine zarar verilmeden çalışmalarını sürdürmeleri için gözlemci görevlendirmek,
- Çalışmalarımız sırasında diğer kurum, kuruluş ve şahıslara verilebilecek görev kusurlarından kaynaklı hasarların tespitini yapmak, diğer kurum ve şahısların içme suyu tesislerimize verdiği zararların tutanakla tespitini yaparak fatura edilmesini sağlamak,
- Görev kapsamındaki faaliyetlerin aksamadan ve kesintisiz yürütülmesi için gerekli malzemelerin asgari stokunu oluşturmak, stok programlarını takip ederek ihtiyaç duyulan malzemelerin satın alınmasını sağlamak için teknik şartname ve yaklaşık maliyet hazırlama çalışmalarını sürdürmek,
- Sorumluluk alanındaki tüm yerleşim birimlerinde su şebekesi dezenfeksiyon çalışmalarını yapmak, faaliyetlerini sürdürmektedir,
- Atık suyun aboneden arıtma tesislerine, yağmur sularının da toplama noktasında alıcı ortama ulaşmasını sağlamak için her türlü iyileştirme ve yenileme imalatını yapmak, oluşabilecek her türlü arızayı gidermek, işletme yılını tamamlamış hale gelen kısa mesafe kanalizasyon ve yağmur suyu hatlarını yenilemek,

görevlerini yürütmektedir.

2008 YILI FAALİYETLERİ

Su şebekelerinin bakım, onarım ve iyileştirilmesi çalışmaları kapsamında,

- İçme suyu şebekelerinde 4.131 adet büyük arıza, 3.557 adet küçük arıza giderilmiştir. (GRAFİK 1)
- 470 adet branşman (bağlanan yeni su) , 569 adet istavroz bağlantısı yapılmıştır.
- Muhtelif çeşit ve çaplarda 18.253 mt temiz su şebeke borusu döşenmiştir.
- 3.012 adet kanal arızası giderilmiştir.

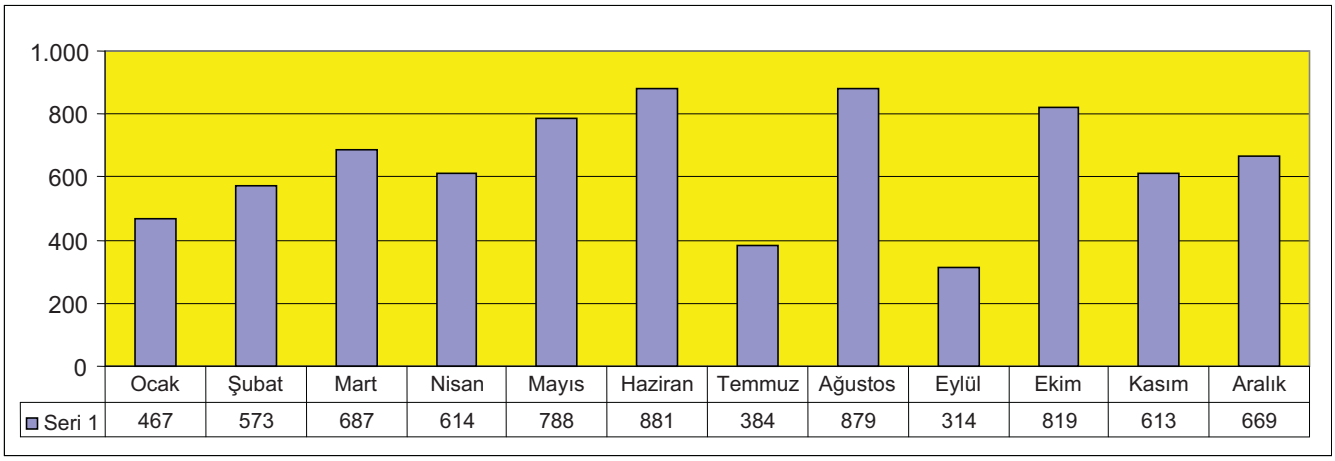

	Ocak	Şubat	Mart	Nisan	Mayıs	Haziran	Temmuz	Ağustos	Eylül	Ekim	Kasım	Aralık
Seri 1	467	573	687	614	788	881	384	879	314	819	613	669

GRAFİK 1: Gediz Bölgesi Teknik Şube Müdürlüğü'nün 2008 Yılı Toplam Yapılan Arıza Dağılım Grafiği

SU TESİSLERİ DAİRESİ BAŞKANI ÖZGEÇMİŞİ

KİŞİSEL BİLGİLER

ADI ve SOYADI : Müberra ELBEYLİ
DOĞUM YERİ : Bergama / İZMİR
DOĞUM TARİHİ : 15.01.1962
MEDENİ DURUMU : Bekar

EĞİTİM DURUMU :

- 1968/1979 Yılları arasında İlk-Orta ve Lise Eğitimini aldım
- 1979/1983 Yılları arasında DEÜ Mühendislik Mimarlık Fakültesi Çevre Mühendisliği Bölümünden mezun oldum.

YABANCI DİL BİLGİSİ: İngilizce(Orta)

BİLGİSAYAR BİLGİSİ: İşletim Sistemi-İnternet Kullanımı.

KATILDIĞI KURS VEYA SEMİNERLER:

-ACTIM İçme ve Atıksu Sistemleri Eğitimi 1988 Fransa
-Çevresel Etki Değerlendirme Eğitimi 1995 TMMOB İzmir
-Windows, Word Excel Eğitimi 1996 Ünibel İzmir
-Arıtma Tesisleri İşletmeciliği Tanıtımı 1998 Avusturya-Amerika
-Klor Bilgilendirme Semineri 1999-2000-2005-2006 İzmir
-Scada Sistemi İşletmeciliği Eğitimi 2000 EPANET İzmir
-Laboratuvar Kalite Yönetimi 17025 Eğitimi 2000 TSE İzmir
-Arıtma Sektöründe Ölçüm ve Kontrol Teknikleri Eğitimi 2000 İstanbul
-Uluslar arası Çevre Sempozyumu 2000 İstanbul
-İçme Suyu Ekipmanları Fuarı 2001 Almanya
-Metrohm Kimya Semineri 2001 İzmir
-Güvenli İş Ortamı Yaratmak Eğitimi 2001 TMMOB İzmir
-Arıtma Tesisleri İşletmeciliği Eğitimi 2001 TMMOB İstanbul
-Klorandioksidin Dezenfeksiyonda Kullanılması Eğitimi 2002 İstanbul

-Uluslararası ISWA Sempozyumu	2002 İstanbul
-Scada Sistemi Yönetici Eğitimi	2002 Eliop İZMİR
-Endüstride Otomatik Kontrol ve Ölçme Teknikleri Eğitimi	2002 Biltek Ankara
-Metot Validasyonu Eğitimi	2004 İzmir
-Güncel İş Sağlığı ve İş Güvenliği Eğitimi	2004 Kalite Dünyası İzmir
-Gıda Sanayinde Mikrobiyolojik Sorunlar Semineri	2005 İzmir
-Kentsel Atıksu Arıtma, İçme Suyu ve Arıtma Çamurları Direktiflerinin Uygulanması Çalışma Grubu	2005 Ankara
-Mikrodalga Numune Hazırlama Sistemleri Eğitimi	2005 Ankara
-Devlet Muhasebe İlişkisi Dönem Sonu İşlemleri, Kesin Hesap Eğitimi	2007 İzmir
-Taşınır ve Taşınmaz Mal Yönetmeliği Eğitimi	2008 İzmir

86

SAHİP OLDUĞU EHLİYETLER: B Sınıfı sürücü ehliyeti

İŞ TECRÜBESİ :

- 1986-1987 yılları arasında, İBB Çevre Sağlığı Şube Müdürlüğü'nde Mühendis olarak
- 1987-1997 yılları arasında, İZSU Ruhsat ve Denetim Şube Müdürlüğü'nde Mühendis olarak çalıştım
- 1997-2008 yılları arasında, İZSU Laboratuvar Şube Müdürü olarak çalıştım.
- Mart 2008 – Eylül 2008 tarihleri arasında İZSU Destek Hizmetleri Dairesi Başkanı vekili olarak çalıştım.
- 15 Eylül 2008 tarihinden bu yana İZSU Su Tesisleri Dairesi Başkanı görevini asaleten yürütüyorum.

İÇ KONTROL GÜVENCE BEYANI

Harcama yetkilisi olarak yetkim dahilinde;

Bu raporda yer alan bilgilerin güvenilir, tam ve doğru olduğunu beyan ederim.

Bu raporda açıklanan faaliyetler için idare bütçesinden harcama birimimize tahsis edilmiş kaynakların etkili, ekonomik ve verimli bir şekilde kullanıldığını, görev ve yetki alanım çerçevesinde iç kontrol sisteminin idari ve mali kararlar ile bunlara ilişkin işlemlerin yasallık ve düzenliliği hususunda yeterli güvenceyi sağladığını ve harcama birimimizde süreç kontrolünün etkin olarak uygulandığını bildiririm.

Bu güvence, harcama yetkilisi olarak sahip olduğum bilgi ve değerlendirmeler, iç kontroller, iç denetçi raporları ile Sayıştay raporları gibi bilgim dahilindeki hususlar ve benden önceki harcama yetkililerinden almış olduğum bilgilere dayanmaktadır.

Burada raporlanmayan, idarenin menfaatlerine zarar veren herhangi bir husus hakkında bilgim olmadığını beyan ederim.

Müberra ELBEYLİ
Su Tesisleri Dairesi Başkanı
27/03/2009

SU İSALE VE DAĞITIM DAİRESİ BAŞKANLIĞI

GÖREV TANIMI

2560 sayılı yasa ile kurulan İZSU Genel Müdürlüğü'nün 19.04.2007 tarih ve M.35.0.İBB.5.01-21/243 sayılı Yönetim Kurulu kararı ile yeniden düzenlenen organizasyon yapısı doğrultusunda kurulmuş olup, Su Tesisleri Daire Başkanlığının görev tanımı ve bağlı birimleri değiştirilerek yeniden organize edilmiş ve Su Tesisleri Dairesi Başkanlığına bağlı birim olarak görev yapmakta olan Su Dağıtım ve Kontrol Şube Müdürlüğü (aynı adla) ile İçme suyu Üretim Şube Müdürlüğü (Yeraltı Suyu Üretim Şube Müdürlüğü adıyla yeniden yapılandırılarak) alt birimlerinden oluşan Su İsale ve Dağıtım Dairesi Başkanlığı oluşturulmuştur.

Su İsale ve Dağıtım Dairesi Başkanlığı çalışmalarını, **Su Dağıtım ve Kontrol Şube Müdürlüğü ile Yeraltı Suyu Üretim Şube Müdürlüğü** kanalıyla yürütmektedir.

SU DAĞITIM VE KONTROL ŞUBE MÜDÜRLÜĞÜ

GÖREV TANIMI

Su Dağıtım ve Kontrol Şube Müdürlüğü; görev kapsamındaki faaliyetlerin benzerlerini, sırasıyla, Su ve Kanal Daire Başkanlığı, Su İşletme Daire Başkanlığı, İşletme ve Bakım Daire Başkanlığı bünyesinde yürütmekteydi.

Son olarak; 19.04.2007 tarih ve M.35.0.İBB.5.01-21/243 sayılı Yönetim Kurulu kararıyla Su Tesisleri Daire Başkanlığının görev tanımı ve bağlı birimleri değiştirilerek yeniden organize edilmiş ve Su Tesisleri Dairesi Başkanlığına bağlı birim olarak görev yapmakta iken Su Dağıtım ve Kontrol Şube Müdürlüğü (aynı adla) Su İsale ve Dağıtım Dairesi Başkanlığına bağlanmıştır.

- Yeraltı ve yerüstü içmesuyu üretim kaynaklarının izlenip kontrol edilmekte ve kaynak planlaması yapılması,
- İçme suyunun dağıtım planlaması ve İzmir kentine dağıtımının gerçekleştirilmesi,
- İzmir su dağıtım sistemi (Scada sistemi) üzerinde izleme, kontrol ve kumanda

yapılması,

- Alternatif besleme imkanlarının araştırılması, Su dağıtım yapısının iyileştirilmesi faaliyetleri sürdürülmesi,
- Su dağıtım sisteminin bakımı ve iyileştirme faaliyetlerinin sürdürülmesi,
- ve belirtilen faaliyetleri destekleyici, Resimhane, Ambar, Telsiz haberleşme sisteminin geliştirilmesi,

faaliyetlerini yürütmekten sorumludur.

2008 YILI FAALİYETLERİ

PROJE / FAALİYETLERE İLİŞKİN BİLGİLER - 1

Proje Kodu:	**42**
Proje Adı:	Genişleyen Belediye Sınırları İçinde Scada Sistemi Tesisi
Proje Sorumlusu:	Su İsale ve Dağıtım Dairesi Başkanlığı Su Dağıtım ve Kontrol Şube Müdürlüğü
Proje Başlangıç-Bitiş Tarihi:	2007 – 2009 (Revize 2009-2011)
Gerçekleşen Başlangıç-Bitiş Tarihi:	2008 yılı içinde proje hazırlık çalışmaları sürdürüldü.
Projenin Tanımı ve Kapsamı:	İZSU sorumluluk sahasındaki ilçe ve beldelerdeki müstakil su dağıtım sistemlerinin kontrol altına alınması ve izlenmesi hedeflenen proje, anahtar teslimi olarak gerçekleştirilecektir.
Projenin Amacı:	Genişleyen belediye sınırları içerisinde belirlenen ilçe ve beldelerdeki su dağıtım şebekeleri üzerinde İzmir-Halkapınar merkezli bir Scada sistemi tesis ederek su dağıtım şebekeleri üzerinde izleme, kontrol ve kumanda yoluyla hakimiyet sağlamak, personel tasarrufu yapmak ve yerleşim bölgelerine sürekli ve düzenli su verilmesini gerçekleştirmek.
Yapılan Çalışmalar (2008 yılı için):	2008 yılında çıkılması planlanan bu proje ile ilgili hazırlık çalışmaları tamamlanamamış olup 2009 yılında ihale çalışmalarının tamamlanması öngörülmektedir.

Performans Göstergesi Değerlendirmesi:

- Hedef :Temin edilen ekipmanların %75'inin montaj ve testlerinin yapılması
- Gerçekleşme : Gerçekleşmedi.
- Sapma % :%100
- Sapma nedenleri : Projelendirme çalışmalarında saha belirsizliği ve değişkenliği nedeniyle yaşanan belirsizlikler ile haberleşme yapısının net şekilde tanımlanamaması (Büyükşehir Belediyesi tarafından planlanan geniş alan telsiz haberleşme sistemi tesisi işindeki gecikme)

Mali Kaynak İhtiyacı:

- Hedef : 2008 yılı (2.850.000 TL ancak bu ödenek aktarıldı.)
- Gerçekleşme : 0 %
- Sapma % : 100 %
- Sapma nedenleri : Projelendirme sapma nedenleri

Projenin Kısıtları ve Başarısını Etkileyen Risk Faktörleri: Çevre yerleşim yerlerindeki altyapı ve üstyapılar üzerinde ilk tespit çalışmalarının zorluğu ve saha tespitleri amaçlı çalışmalar için sürekli tahsisli araç bulunamaması.

Projeye İlişkin Gelecek Yıllar İçin Öngörülen Çalışmalar: Projenin 2009 yılında tamamlanarak aynı yıl içinde ihalesine çıkılması planlanmaktadır.

Sonuç: Projenin 2009 yılında tamamlanarak aynı yıl içinde ihalesine çıkılması planlanmaktadır.

PROJE / FAALİYETLERE İLİŞKİN BİLGİLER - 2

Proje Kodu: **43**

Proje Adı: İçmesuyu Hatlarının Bakım, Onarım ve İyileştirilmesi

Proje Sorumlusu: Su İsale ve Dağıtım Dairesi Başkanlığı
Su Dağıtım ve Kontrol Şube Müdürlüğü

Proje Başlangıç-Bitiş Tarihi: 08.08.2008 – 07.08.2009

Gerçekleşen Başlangıç-Bitiş Tarihi: 09 Mart 2007 – 08 Mart 2008
08 Ağustos 2008 – 07 Ağustos 2009

Projenin Amacı: Kuzey Kaynakları bölgesindeki toplama ve isale hatları, Tahtalı isale hattı ve kent içi isale ve dağıtım hatlarının sürekli ve düzenli olarak kontrolleri ile bu hatların sağlıklı çalışması amaçlı iyileştirmeler, beton boru arızalarının tamiri, vana, vantuz vb. kontrol elemanlarının montajlarının yapılması.

Projenin Tanımı ve Kapsamı: Proje, hat ve tesislerin bakım ve onarımı, boru tamirleri, vana montajları, vantuz ve kolektörlerinin değiştirilmesi, servis yolu yapımı, İstinat duvarı, rögar imalatı vb. beton işleri ve kazı ve dolgu işlerini kapsamaktadır.

Yapılan Çalışmalar (2008 yılı için): 2007 yılında ihale edilen iş 2008 yılı Mart ayında tamamlanmıştır. Kapsam değiştirilerek Ağusto-2008 de benzer iş ihale edilmiş ve sürdürülmüştür.

2008 yılında iş programına uygun olarak faaliyetlerde bulunulmuştur. 2008 yılında 5 kez periyodik bakım, 30343 m² servis yolu yapımı, 14 adet vana montajı, 3 adet vantuz kolektörü değişimi ve 2 adet beton boru arızası yapılmıştır.

Performans Göstergesi Değerlendirmesi:

- Hedef : Belirlenen İş Programına uyulmuştur.
- Gerçekleşme : %100
- Sapma % : 0
- Sapma nedenleri : Projenin başlangıç tarihinde yaşanan sapma projelendirme çalışmaları nedeniyle oluşmuştur.

Mali Kaynak İhtiyacı:

- Hedef : 2008 yılı Bütçe ödeneği (1.300.000 TL)
- Gerçekleşme : 2008 yılı gerçekleşen 346.949,70 TL
- Sapma % :
- Sapma nedenleri : Kapsama alınması öngörülen kimi işler yapım zorluğu nedeniyle kapsamdan çıkarılmıştır. Ayrıca Projelendirme çalışmaları için sapma nedenleri

Projenin Kısıtları ve Başarısını Etkileyen Risk Faktörleri: Risk faktörü bulunmamaktadır

Projeye İlişkin Gelecek Yıllar İçin Öngörülen Çalışmalar: Kapsamı değiştirilerek aynı projenin 2009 yılında tekrarlanması planlanmaktadır.

Sonuç: Kapsamı değiştirilerek aynı projenin 2009 yılında tekrarlanması planlanmaktadır.

PROJE / FAALİYETLERE İLİŞKİN BİLGİLER - 3

Proje Kodu:	44
Proje Adı:	İzmir İçmesuyu Çelik Hatları Katodik Koruma Sistemi Tesisi
Proje Sorumlusu:	Su İsale ve Dağıtım Dairesi Başkanlığı Su Dağıtım ve Kontrol Şube Müdürlüğü
Proje Başlangıç-Bitiş Tarihi:	2008-….
Gerçekleşen Başlangıç-Bitiş Tarihi:	-
Projenin Amacı:	Çelik boru hatlarının sağlıklı çalışmaları, korozyondan etkilenmemeleri amacıyla katodik olarak korunması.
Projenin Tanımı ve Kapsamı:	Menemen ve Göksu bölgeleri ile kent içi isale ve dağıtım hatlarının dış akım kaynaklı katodik koruma bakımının yaptırılması.

Performans Göstergesi Değerlendirmesi:

- Hedef : --
- Gerçekleşme : --
- Sapma % : --
- Sapma nedenleri : Tahtalı hattının (Ø 2200 çelik gömlekli beton boru) katodik korumasının yapılması planlanmıştır. Ancak yerinde yapılan tetkik ve incelemeler sonucunda hattın durumu da dikkate alınarak projelendirme çalışması iptal edilmiştir.

Mali Kaynak İhtiyacı:

- Hedef : --
- Gerçekleşme : --
- Sapma % : --
- Sapma nedenleri : --

Yapılan Çalışmalar (2008 yılı için): 2008 yılında Tahtalı hattının katodik koruma sistemi tesisi işi iptal edilince kent içerisinde katodik koruma tesis edilebilecek çelik boru hatlarının araştırılmasına geçilmiş ancak İzmir içinde uygun hat bulunamamıştır. Çevrede uygun çelik hat araştırması sürdürülmektedir.

Projenin Kısıtları ve Başarısını Etkileyen Risk Faktörleri: Kent içinde yapılacak kazı çalışmaları

Projeye İlişkin Gelecek Yıllar İçin Öngörülen Çalışmalar: Bu kapsamda 2009 yılında, 5216 sayılı yasa ile Büyükşehir sınırlarına dahil edilen ilçe ve beldelerde bulunan çelik isale hatlarından, acil olarak katodik koruma ihtiyacı olanlar için proje ve tesis çalışmaları yürütülecektir.

Sonuç: Planlanan hedef gerçekleştirilememiş olup 2009 yılında yeni bir proje hazırlanacaktır.

Genel amaç içme suyunun, abonelere sürekli ve yeterli miktarda iletilmesini sağlamaktır. Su Üretimi (2008 yılı) için aşağıdaki veriler doğrultusunda gerçekleşmiştir.

Üretilen suyun kaynaklara dağılımı (2008 yılı)

YERALTI KAYNAKLARI :			
Sarıkız derinkuyuları	:	% 13,21	25.385.516 m³ / yıl
Göksu derinkuyuları	:	% 22,04	42.350.061 m³ / yıl
Menemen derinkuyuları	:	% 8,84	16.993.439 m³ / yıl
Halkapınar derinkuyuları	:	% 20,42	39.234.309 m³ / yıl
Pınarbaşı derinkuyuları:	%	0,41	785.201 m³ / yıl

YERÜSTÜ KAYNAKLARI :			
Tahtalı barajı	:	% 30,92	59.410.000 m³ / yıl
Balçova barajı	:	% 1,37	2.636.667 m³ / yıl
Güzelhisar Barajı	:	% 2,78	5.343.221 m³ / 5 ay 10 gün

YERALTI KAYNAKLARI TOPLAMI : % 64,93 124.748.526 m³ / yıl

YERÜSTÜ KAYNAKLARI TOPLAMI : % 35,07 67.389.888 m³ / yıl

TOPLAM SU ÜRETİMİ : 192.138.414 m³ / yıl

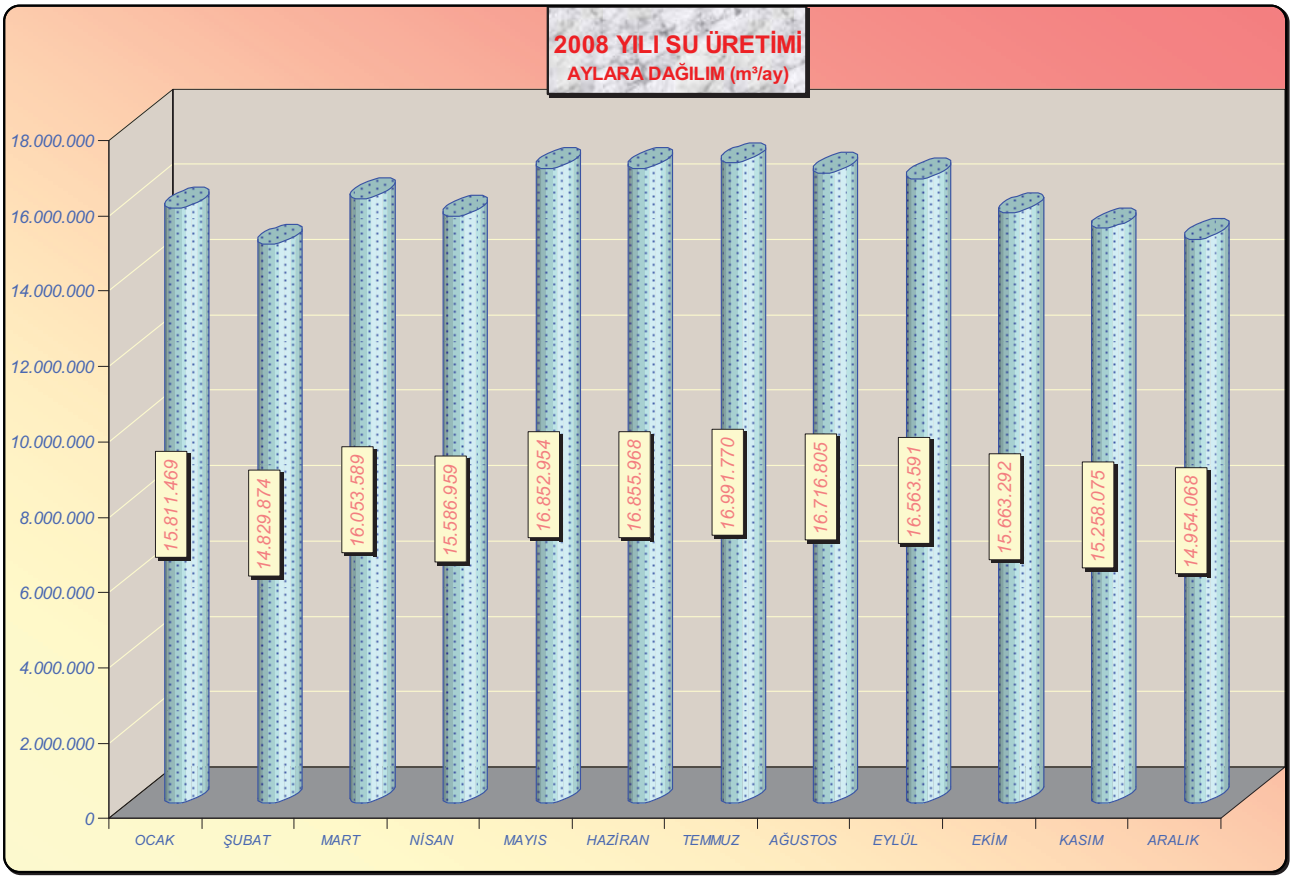
2008 YILI SU ÜRETİMİ
AYLARA DAĞILIM (m³/ay)
18.000.000
16.000.000
14.000.000
12.000.000
10.000.000
8.000.000
6.000.000
4.000.000
2.000.000
0
15.811.469
14.829.874
16.053.589
15.586.959
16.852.954
16.855.968
16.991.770
16.716.805
16.563.591
15.663.292
15.258.075
14.954.068
OCAK
ŞUBAT
MART
NİSAN
MAYIS
HAZİRAN
TEMMUZ
AĞUSTOS
EYLÜL
EKİM
KASIM
ARALIK

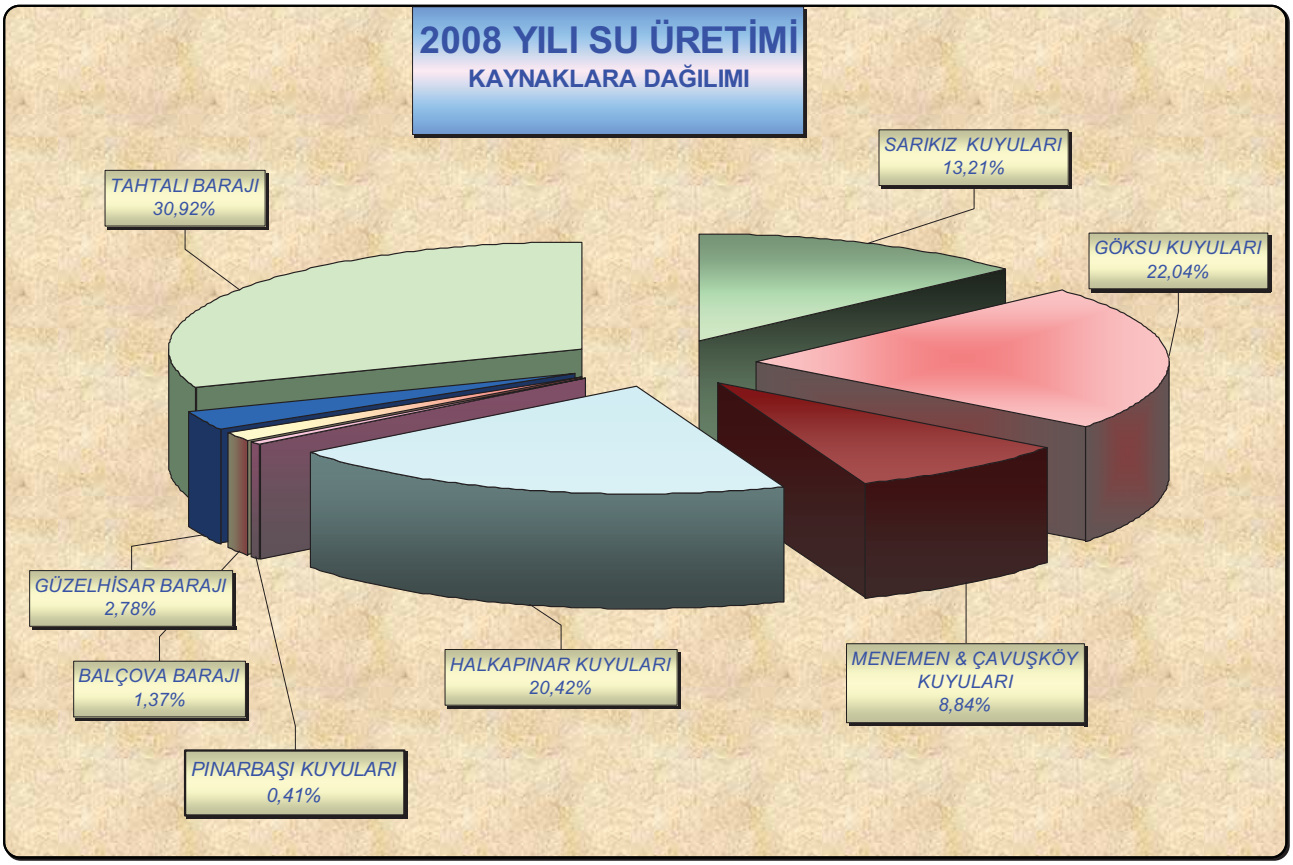
2008 YILI SU ÜRETİMİ
KAYNAKLARA DAĞILIMI
TAHTALI BARAJI
30,92%
SARIKIZ KUYULARI
13,21%
GÖKSU KUYULARI
22,04%
GÜZELHİSAR BARAJI
2,78%
BALÇOVA BARAJI
1,37%
PINARBAŞI KUYULARI
0,41%
HALKAPINAR KUYULARI
20,42%
MENEMEN & ÇAVUŞKÖY
KUYULARI
8,84%

2008 YILI SU ÜRETİMİ
YERALTI VE YERÜSTÜ KAYNAKLARINA DAĞILIM

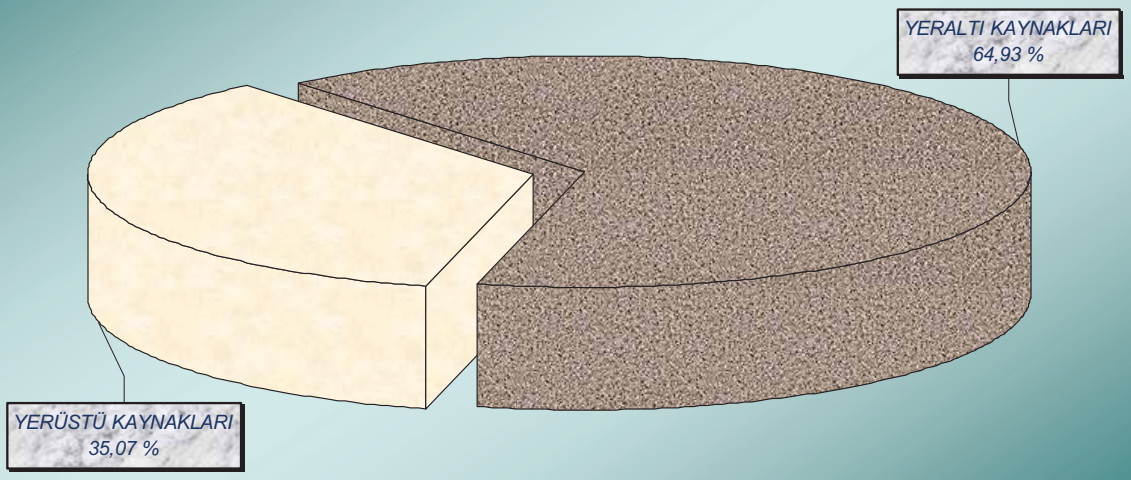

2008 YILI SU ÜRETİMİ
MEVSİMLİK DAĞILIM

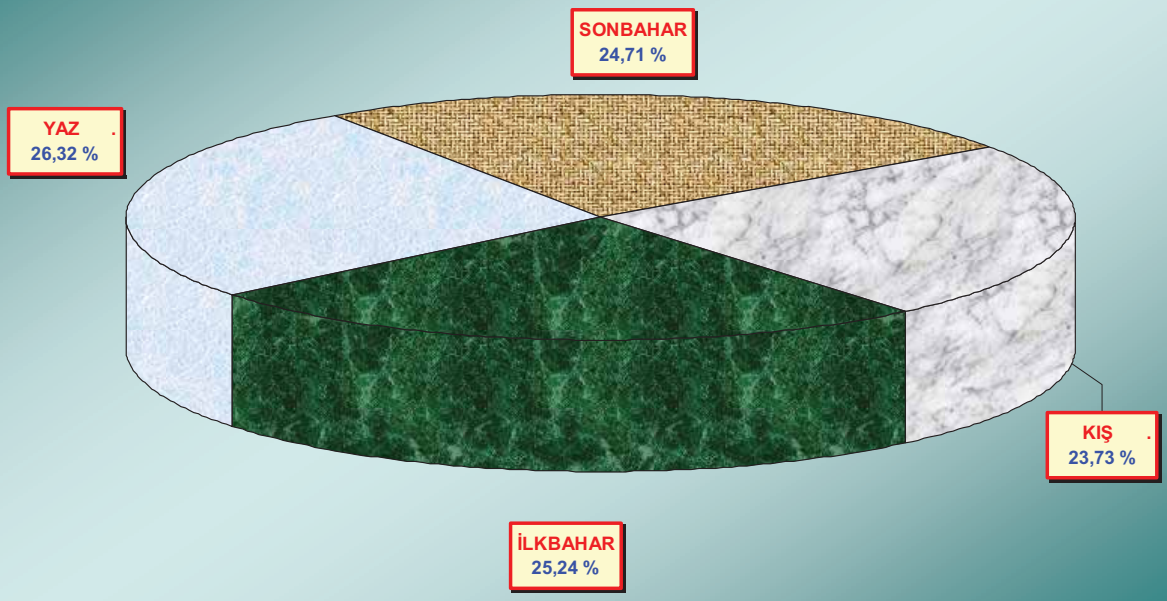

YERALTI SUYU ÜRETİM ŞUBE MÜDÜRLÜĞÜ

GÖREV TANIMI

19.04.2007 tarih ve M.35.0.İBB.5.01-21/243 sayılı Yönetim Kurulu kararıyla belirlenen görevler doğrultusunda hizmet yürütmektedir. Bu doğrultuda;

- Yeraltı suyu üretim kaynakları ile bu hatlar üzerindeki tesislerin izlenmesi, kontrolü, planlaması ve işletilmesi,
- İsale ve toplama hatları, Pompa istasyonları, Depoların işletilmesi ve bakımı

hizmetlerini yürütmektedir.

2008 YILI FAALİYETLERİ

- Yeraltı suyu üretim kaynakları ile bu hatlar üzerindeki tesislerin izlenmesi, kapsam içindeki derinkuyu, pompaj, depo, kontrol elemanları ve ekiplerce izlenmiştir. Bu amaçla Scada sistemi etkin şekilde kullanılmıştır.
- İzlenen yeraltı içmesuyu kaynakları ile tesislerin çalışma süreleri, enerji tüketimleri, arızaları kayıt altına alınmış, rasat kuyuları aracılığı ile havza durumu periyodik olarak kontrol edilmiştir. Bu kontrollere derinkuyu ve pompajlardaki elektriksel arızalar da dahil edilmiştir.
- Yeraltı içme suyu kaynaklarının planlaması kapsamında; İhtiyaca uygun olarak; üretim kaynakları devreye alınmış ya da devreden çıkarılmış olup değişen durumlar karşısında ilgili pompajlarda bu duruma uygun düzenlemeler yapılmıştır. Program dahilinde kuyular dinlendirilmiş ve bakıma alınmıştır.
- Yeraltı içmesuyu kaynakları izleme ve kontrol faaliyetleri ile kaynak planlamasına uygun yapıda işletilmiştir. İşletme kayıtları tutulmuştur.
- Altyapıya uygun olarak isale ve toplama hatları devreye alınmıştır.
- İşletme kapsamındaki pompa istasyonları usulüne uygun olarak devreye alınmış ve devreden çıkarılmıştır. Pompa istasyonlarındaki motopompların seçimi de bir planlama çerçevesinde gerçekleştirilmiştir.
- İsale ve toplama hatları üzerindeki denge ve toplama depoları hatlar çalışırken dikkatle izlenmiş olup deponun taşması su kaybına, deponun boşalması pompaların susuz kalmasına neden olacağından bu durumu önleyecek tedbirler alınmıştır.

SU İSALE VE DAĞITIM DAİRESİ BAŞKANI ÖZGEÇMİŞİ

KİŞİSEL BİLGİLER

ADI VE SOYADI : Salih AYAR
DOĞUM YERİ : Karaslar (Yug.)
DOĞUM TARİHİ : 01.07.1952
MEDENİ DURUMU : Evli

EĞİTİM DURUMU

1959-1964 İlköğretim
1964-1967 Erkek Sanat Ortaokulu
1967-1970 Sanat Enstitüsü
1970-1974 İstanbul Devlet Mimarlık Mühendislik Akademisi – Elektrik Mühendisliği

YABANCI DİL BİLGİSİ : İngilizce - Az

BİLGİSAYAR BİLGİSİ

Windows İşletim sistemi
Office programları
Scada sistemi ile ilgili özel yazılımlar
İnternet
İZSU ağı takip programları (bütçe takip programı gibi)

KATILDIĞI KURS VE SEMİNERLER

Windows, Word ve Excel Eğitim programı (2 hafta)
İZSU Scada sistemi yönetici eğitim kursu
MikeNet simülasyon programı eğitimi
KİK eğitimi (3 gün)
5018 sayılı kanun hakkında eğitim

SAHİP OLDUĞU EHLİYETLER

B grubu sürücü ehliyeti

İŞ TECRÜBESİ

1977-1978	DzKK İzmir Tersanesi Fabrika Mühendisi
1978-1987	ESHOT Genel Müdürlüğü EPT Müdürlüğü Proje ve Kontrol Hizmetleri Mühendisi
1987-1997	İZSU Genel Müdürlüğü Elektrik ve Pompa İstasyonları Şube Müdürü
1997-2007	Su ve Kanal Daire Başkanlığı, İşletme ve Bakım Daire Başkanlığı, Su Tesisleri Dairesi Başkanlığı,
2007-….	Su İsale ve Dağıtım Dairesi Başkanlığı

İÇ KONTROL GÜVENCE BEYANI[1][6]

Harcama yetkilisi olarak yetkim dahilinde;

Bu raporda yer alan bilgilerin güvenilir, tam ve doğru olduğunu beyan ederim.

Bu raporda açıklanan faaliyetler için idare bütçesinden harcama birimimize tahsis edilmiş kaynakların etkili, ekonomik ve verimli bir şekilde kullanıldığını, görev ve yetki alanım çerçevesinde iç kontrol sisteminin idari ve mali kararlar ile bunlara ilişkin işlemlerin yasallık ve düzenliliği hususunda yeterli güvenceyi sağladığını ve harcama birimimizde süreç kontrolünün etkin olarak uygulandığını bildiririm.

Bu güvence, harcama yetkilisi olarak sahip olduğum bilgi ve değerlendirmeler, iç kontroller, iç denetçi raporları ile Sayıştay raporları gibi bilgim dahilindeki hususlara dayanmaktadır.[2][7]

Burada raporlanmayan, idarenin menfaatlerine zarar veren herhangi bir husus hakkında bilgim olmadığını beyan ederim.[3][8] (İzsu-Halkapınar-27.03.2009)

Salih AYAR
Su İsale ve Dağıtım
Dairesi Başkanı

[6]Harcama yetkilileri tarafından imzalanan iç kontrol güvence beyanı birim faaliyet raporlarına eklenir.
[7] Yıl içinde harcama yetkilisi değişmişse "benden önceki harcama yetkilisi/yetkililerinden almış olduğum bilgiler" ibaresi de eklenir.
[8] Harcama yetkilisinin herhangi bir çekincesi varsa bunlar liste olarak bu beyana eklenir ve beyanın bu çekincelerle birlikte dikkate alınması gerektiği belirtilir.

KANALİZASYON DAİRESİ BAŞKANLIĞI

GÖREV TANIMI

2560 sayılı yasa ile kurulan İZSU Genel Müdürlüğü'nün (Büyükşehir Belediye Meclisinin) 11.09.2006 tarih ve M.35.0.İBB.0.10.01-02.719 sayılı kararlarına istinaden,Yönetim Kurulu'nun 08.12.2006 tarih M.35.0.İBB.5.01.21/494 sayılı kararı ile İZSU Teşkilat yapısı düzenlenmiş,Yönetim Kurulu'nun 19.04.2007 tarih ve 21/243 sayılı kararı ile yeniden düzenlenen organizasyon yapısı doğrultusunda kurulmuş olan, Kanalizasyon Dairesi Başkanlığına; Kanal Bakım Şube Müdürlüğü, Atıksu Pompa Tesisleri Şube Müdürlüğü bağlanmıştır.

Daire Başkanlığının görev kapsamındaki işlerin ihale edilmesi durumunda; her türlü bakım, onarım, iyileştirme ve gerektiğinde yenileme yatırımları ile işletmenin ihtiyaç duyacağı diğer tesislerle ilgili projeleri yapmak ya da yaptırmak amacıyla Etüd ve Plan Dairesi Başkanlığı görüşü alınarak ortak çalışmaları yürütüp, teknik şartname ve yaklaşık maliyetin hazırlanması, ihalesi talep edilen imalat ve hizmet işine ait sözleşmelerin yürütülmesi, hakediş raporlarının tanzim edilmesi neticesinde kesin hesaplarının çıkartılması, geçici ve kesin kabul işlemlerinin yapılması ve yürütülmesi, tamamlanan işlerin iş sonu projelerinin hazırlanması ve onaylandıktan sonra bir kopyasının Etüd ve Plan Dairesi Başkanlığına gönderilmesi işlerini yürütür.

KANAL BAKIM ŞUBE MÜDÜRLÜĞÜ

Söz konusu Şube Müdürlüğü'nün görevi;

- İzmir Büyükşehir Belediyesi sınırlarındaki, imalatı tamamlanmış her çap ve kesitteki kanalizasyon şebekesi, kollektör, ana kuşaklama kanalları, atıksu pompa istasyonları, yağmursuyu kanalları ve tesisleri ile derelerin bakım, onarım ve temizliğini periyodik olarak yapmak, atıksu, yağmursuyu hatları ve tesislerini sürekli çalışır halde tutmak, bunun için;
    - Atıksuyun aboneden arıtma tesislerine, yağmursularının da toplama noktasından alıcı ortamına ulaşmasını sağlamak için gerekli her türlü iyileştirme ve yenileme imalatını yapmak ya da yaptırmak,

- Daha önceki yıllarda yapımı tamamlanan atıksu ve yağmursuyu hatlarında oluşabilecek her türlü arızayı gidermek,
- İşletme ömrünü tamamlamış ya da herhangi bir nedenle çalışamaz hale gelen kanalizasyon ve yağmursuyu hatlarını yenilemek,
- Şikayet ya da taleplerin gerektirdiği ilave imalat ya da yenilemeyi yapmak ya da yaptırmak,

- İdarenin diğer birimleri ile gerekli koordinasyonu sağlamak,
- Kanal açma ve vidanjör araçları ile abonelerin rabıt tıkanıklığını açarak fosseptik çekim hizmetlerini,

yürütmektir.

2008 YILI FAALİYETLERİ

- Büyükşehir Belediye kapsamındaki mevcut dere yataklarının temizlikleri amacıyla; iş makinesi ve işgücü temini sağlamak kapsamında yapılan ihale sözleşme bedeli üzerinden işin % 52'si 2007 yılında tamamlanmış olup, diğer kısmı 2008'de devam edecektir.
- Büyükşehir Belediye kapsamındaki mevcut kollektör ve kanal şebeke bakım, onarım, temizlik ve muhtelif çaplarda kanalizasyon yenilemesinin yapılması amaç ve kapsamında;

YIL 01.01.2008 31.12.2008 / AYLAR	EKİPLERİN YAPMIŞ OLDUĞU ÇALIŞMALAR						
	Nokta Kazı Boyu	Y.suyu Izgarası			Kan.Mua Bacası Tamiri Yükselt.	Yeni Yapılan İmalatlar	
		Yükselt.	Temizl.	Kol Tem.		Kan.Mua y.Bacası	Y.suyu ızgarası
	(mt)	(Adet)	(Adet)	(Adet)	(Adet)	(Adet)	(Adet)
TOPLAM	6897,7	1771	8754	3881	2575	181	280

YIL 01.01.2008 31.12.2008 / AYLAR	YAPILAN TEMİZLİĞİN KESİTİ VE BOYUTU						
	Ø 150 Ø 300 Arası	Ø 400 Ø 500 Arası	Ø 600 Ø 800 Arası	Ø 1000 Ø 1200 Arası	Kutu Kesitli Kan.Şeb.	Kaynk. Y.suyu Izgara	Ø 1600 Ø 2000 Arası
	(mt)	(mt)	(mt)	(mt)	(mt)	(mt)	(mt)
TOPLAM	456091	78025	28599	10585	8713	73521	300

ATIKSU POMPA TESİSLERİ ŞUBE MÜDÜRLÜĞÜ

GÖREV TANIMI

- İzmir ili merkezinde ve merkeze bağlı tüm ilçelerdeki atık suyu toplayıp atıksu arıtma tesislerine pompalamak amacı ile oluşturulan pompa istasyonlarının periyodik bakımlarını yapmak,
- Arıza halinde acilen müdahale etmek pompaları çalışır halde tutmak,
- Sunulan hizmetleri aksamadan ve kesintisiz yürütülmesi, için gerekli malzemelerin asgari stoğunu oluşturmak ve stok programlarını devamlı olarak takip etmek her türlü malzemenin minimum stok seviyelerinin korunmasını sağlamak,
- Stoklar için teknik şartname ve yaklaşık maliyetleri hazırlatmak satın alma komisyonlarında görev almak ve ihalesini talep ettikleri satın alma işlerine ait sözleşmeleri yürütmek ve sonuçlandırmak

görevlerini yürütür.

2008 YILI FAALİYETLERİ

Söz konusu müdürlük;

- Pompa istasyonlarının kesintisiz çalışmalarının devamı için gerekli bakım ve onarımlarını yapmak,
- Arıza halinde yedek pompaların çalışırlılığını sağlamak, acilen müdahale ederek pompaları en kısa sürede çalışır hale getirmek,
- İle yukarıda görev kapsamında tanımlanan diğer işleri yürütmüştür.

KANALİZASYON DAİRESİ BAŞKANI ÖZGEÇMİŞİ

KİŞİSEL BİLGİLER

ADI ve SOYADI : Mustafa Güven AĞAR
DOĞUM YERİ : İZMİR
DOĞUM TARİHİ : 21.05.1950
MEDENİ DURUMU : Evli – 2 Çocuk Sahibi

EĞİTİM DURUMU :

- İlk, Orta ve Lise eğitimini İzmir'de tamamladım.
- 1973 yılında, Ege Üniversitesi Mühendislik Bilimleri Fakültesi İnşaat Mühendisliği Bölümü'nden mezun oldum.

İŞ TECRÜBESİ :

- 5 yıl özel sektörde Şantiye Şefi olarak görev yaptıktan sonra, 1978 yılında Eshot Genel Müdürlüğü'nde göreve başladım.
- İzmir Şehri Büyük İçme Suyu Projesinde kontrol mühendisliği, tatbikat şefliği yaptıktan sonra, İZSU Genel Müdürlüğü'nün kurulması ile Su İnşaat Şube Müdürü oldum.
- Daha sonra, Halkapınar Sular İşletmesi'nde Şube Müdürlüğü ve Su ve Kanalizasyon Daire Başkanlığı görevlerinde bulundum.
- 2000 yılında devreye alınan Çiğli' deki Atıksu Arıtma Tesisi'nde Daire Başkanı olarak çalıştım.
- 2008 yılı itibari ile de Kanalizasyon Dairesi Başkanı olarak görevime devam etmekteyim.

İÇ KONTROL GÜVENCE BEYANI

Harcama yetkilisi olarak yetkim dahilinde;

Bu raporda yer alan bilgilerin güvenilir, tam doğru olduğunu beyan ederim.

Bu raporda açıklanan faaliyetler için idare bütçesinden harcama birimimize tahsis edilmiş kaynakların etkili, ekonomik ve verimli bir şekilde kullanıldığını , görev ve yetki alanım çerçevesinde iç kontrol sisteminin idari ve mali kararlar ile bunlara ilişkin işlemlerin yasallık ve düzenliliği hususunda yeterli güvenceyi sağladığını ve harcama birimimizde süreç kontrolünün etkin olarak uygulandığını bildiririm.

Bu güvence, harcama yetkilisi olarak sahip olduğum ve benden önceki harcama yetkilisinden almış olduğum bilgiler ve değerlendirmeler, iç kontroller, iç denetçi raporları ile Sayıştay raporları gibi bilgim dahilindeki hususlara dayanmaktadır.

Burada raporlanmayan, idarenin menfaatlerine zarar veren herhangi bir husus hakkında bilgim olmadığını beyan ederim.

Mustafa Güven AĞAR
Kanalizasyon Dairesi Başkanlığı

MAKİNE İKMAL VE TESİSLER DAİRESİ BAŞKANLIĞI

GÖREV TANIMI

İZSU Genel Müdürlüğü İşletmelerden Sorumlu Genel Müdür Yardımcılığına bağlı **Makine İkmal ve Tesisler Dairesi Başkanlığı; Bakım Onarım Şube Müdürlüğü, Araç Sevk ve Bakım Şube Müdürlüğü ve Ambarlar Şube Müdürlüğü** olmak üzere üç şube müdürlüğünden oluşmaktadır.

İzmir halkının 24 saat kesintisiz su ihtiyacını karşılamak amacıyla kurulan tesis ve tesislerde montajlı ekipmanların (pompalar, motorlar v.b.) ve iletim hatlarının talepler doğrultusunda hızlı ve etkin bir şekilde atölyeler vasıtasıyla arıza, bakım, montaj, revizyon v.b. gibi çalışmalarla sürekli çalışabilirliklerini sağlamak asli görevidir.

Bu kapsamda;

- Genel Müdürlüğümüze bağlı ve İzmir halkının 24 saat kesintisiz içme suyu ihtiyacını karşılamak amacıyla kurulan tesislerde (pompa istasyonları ve kuyular) montajlı pompa arızaları ile motor, pano ve elektrik arızalarını gidermek,
- Talep edilen yerlere istenilen değerlerde içme suyu amaçlı motopomp ve ekipmanlarının temini ile yerlerine montajı ve kaynak bağlantı çalışmalarını yürütmek,
- İletim hatlarında meydana gelen kaynaklı çelik bağlantı arızalarında seri müdahaleyi sağlamak,
- Güzelbahçe, Narlıdere, Balçova, Konak, Gaziemir, Buca, Bornova, Karşıyaka ilçelerindeki içme suyu pompa istasyon binalarının bakım, onarım ve çevre düzenlemelerini gerçekleştirmek,
- İçme suyu pompa istasyonlarında elektrik tüketimine yönelik tedbirleri (aktif reaktif oranları) almak, kontrol altında tutmak,
- Diğer birimlerin talepleri doğrultusunda atölye hizmetlerinde destek olmak.
- İdari birimlerine destek hizmeti verme kapsamında, kiralık araç teminini sağlamak, takip ve kontrollerinin yapılmasını organize etmek,
- Daire Başkanlığımız bünyesinde yer alan muhtelif marka araç ve iş makinelerinin birimlerin talepleri doğrultusunda sevk ve organizasyonunu yapmak,
- Genel Müdürlüğümüze ait muhtelif marka araç ve iş makinelerinin her türlü tamir, bakım ve onarımlarını yapmak ve yaptırmak,

- Genel Müdürlüğümüze ait muhtelif marka araç ve iş makinelerinin trafik ile ilgili trafik sigortası, araçların fenni muayenesi, motorlu taşıt vergileri ve egzoz muayenelerinin hızlı ve etkin bir biçimde yürütülmesini sağlamak ve organize etmek,
- Daire Başkanlığımıza bağlı tüm atölyelerin (elektrik, pompa, kaynak, torna, marangoz, araç bakım) ihtiyacı olan malzemelerin, 5018 sayılı Kamu Mali Yönetimi ve Kontrol Kanununun 44. maddesine dayanılarak hazırlanan Taşınır Mal Yönetmeliğine uygun olarak satın alma taleplerinin ve ihale onay belgelerinin hazırlanması, ambar giriş ve çıkışlarının, dağıtımlarının ve stok kontrollerinin daha hızlı, etkin ve düzenli bir şekilde yapılmasını sağlamak,
- Demirbaş malzemelerin ve araçların zimmet işlemleri ile hurdaya ayırma işlemlerini gerçekleştirmek,
- İdarenin tüm birimlerinin ihtiyacı olan akaryakıt miktarlarını tespit edip, ihalesini yapmak ve daha sonra alımı gerçekleşen akaryakıtların, seyyar akaryakıt depoları dahil olmak üzere dağıtımlarını sağlamak.
- Daire Başkanlığımız adına, her 3 aylık dilimde Tüketime Sevk Onaylı Liste ile Muhasebe Mutabakat Raporları üzerinden Muhasebe birimi ile mutabakat sağlamak,
- Daire Başkanlığı bünyesinde yıl sonu envanter sayımlarını gerçekleştirmek ve buna göre muhasebe birimi ile mutabakat sağlamak,
- İdaremizin **tüm birimlerinin** Taşınır Mal Yönetmeliğine uygun olarak işlemlerini gerçekleştirmesi amacıyla, İdaremiz bünyesindeki diğer **harcama birimleri** arasında koordinasyonu sağlamak,
- İdaremiz bünyesindeki **tüm harcama birimleri** tarafından kullanılan sarf malzemelerinin taşınır kodlarının açılması ve kalem organizasyon tanımlamalarının yapılmasını gerçekleştirmek,
- Ambarlar Şube Müdürlüğüne bağlı olarak çalışan ve Daire Başkanlığımız ile Halkapınar Su Fabrikasındaki tüm birimlere hizmet veren puantaj, evrak kayıt, santral ve İdare Amirliği bünyesindeki birimlerin (bahçıvan, meydancı) çalışmalarını kontrol ve organize etmek,
- Daire Başkanlığının görev kapsamındaki işlerin ihale edilmek suretiyle yaptırılması durumunda;her türlü bakım, onarım, iyileştirilme ve gerektiğinde yenileme çalışmalarında; ihalesi talep edilen malzeme, imalat ve hizmet işlerine ait teknik şartnameleri ve yaklaşık maliyetleri hazırlamak, bu işlere ait sözleşmeleri yürütmek ve konu ile ilgili diğer Daire Başkanlıkları ile gerekli mutabakatı sağlamak, koordine etmek ve sonuçlandırmak,
- Daire Başkanlığının Müdürlükleri ile gerçekleştirilen görevi kapsamında hizmetlerin aksamadan ve kesintisiz yürütülmesi için gerekli malzemelerin asgari stokunu oluşturmak, Taşınır Mal Yönetmeliğine göre tüm malzemeleri ve demirbaşları takip etmek, her türlü malzemenin minimum stok seviyelerinin korunması için asgari 4 (dört) aylık ihtiyacı karşılayacak şekilde satın alınmasını sağlamak, teknik şartname ve yaklaşık maliyetleri hazırlamak, satın alma komisyonlarında görev almak, satın alma işlerine ait sözleşmeleri yürütmek ve sonuçlandırmak,
- 5018 sayılı Kamu Mali Yönetim ve Kontrol Kanunu kapsamında gerçekleştirme görevlileri ile birlikte harcama yetkilisi olarak stratejik plan, performans programı, analitik bütçe ve iç kontrol mekanizmasını yürütmek, 4857 sayılı İş Kanunu kapsamında iş ve işçi güvenliği açısından gerekli tedbirleri almak ve kontrol etmek,
- Daire Başkanlığı bünyesinde kullanılan hizmet ve iş araçlarının verimli, ekonomik ve hatasız kullanımını temin etmek için gerekli kontrolleri yapmak,

- Asıl hizmetlerinin yanı sıra Genel Müdür ve ilgili Genel Müdür Yardımcısının Dairesine verdiği görevleri yapmakla yükümlüdür.

Su dağıtım sisteminin hızlı, etkin ve verimli bir şekilde yürütülmesine olanak sağlamaktadır.

BAKIM ONARIM ŞUBE MÜDÜRLÜĞÜ

GÖREV TANIMI

Bakım Onarım Şube Müdürlüğü görev kapsamı olarak; bakım onarım çalışmalarında hizmet veren elektrik, pompa, kaynak, torna, kalorifer dairesi-klima, inşaat ve marangoz atölyelerinin çalışmalarını takip, kontrol ve organize ederek atölye faaliyetlerinin daha sağlıklı bir şekilde yürütülmesi görevlerini yürütür. 5216 sayılı Büyükşehir Belediyesi Kanununun yürürlüğe girmesi ile birlikte 50 km. çapındaki Belediye sınırları içinde ilçe, belde ve köylere hizmet vermeye başlamıştır.

2008 YILI FAALİYETLERİ

Bakım Onarım Şube Müdürlüğü'nün 2008 yılı faaliyetleri aşağıdaki tabloda gösterilmektedir.

NO	Proje/Faaliyet Adı		Başlangıç Tarihi Gün/Ay/Yıl	Bitiş Tarihi Gün/Ay/Yıl	Yapılan Çalışmalar		Açıklamalar
1	**Bakım ve onarım malzemesi alımları**		01.01.2008	31.12.2008	Birimlerin talepleri doğrultusunda gerek metropol alanı içerisinde, gerekse çevre ilçe, belde ve köylerdeki arıza, bakım ve onarım çalışmalarında kullanılmak üzere ihtiyaç duyulan malzemelerin istekleri yapıldı.		Araç-iş makinası, elektrik, pompa, inşaat, boya, kaynak ve torna çalışmalarında kullanılmak üzere ihtiyaç duyulan bakım ve onarım malzemelerini kapsamaktadır.
						Adet	
2	**Bakım ve onarım faaliyetleri**	Pompa Atölyesi Faaliyetleri	01.01.2008	31.12.2008	Dik milli pompa arızaları	269	Gerek metropol alanı içerisinde gerekse çevre ilçe, belde ve köylerde toplam 1138 adet pompa arıza, bakım, montaj-de montaj, revizyon v.b. gibi çalışmalar gerçekleştirilmiştir.
					Yatay milli pompa arızaları	295	
					Dalgıç pompa arızaları	549	
					Diğer Pompa Arızaları (kanal açma aracı, vakum, havalı dalgıç, sirkülasyon pompaları)	25	
		Elektrik Atölyesi Faaliyetleri	01.01.2008	31.12.2008	Tedaş enerji besleme ve ölçü sistemi arızaları	184	Gerek metropol alanı içerisinde gerekse çevre ilçe, belde ve köylerde toplam 3124 adet elektrik-motor arıza, bakım, montaj-de montaj, revizyon v.b. gibi çalışmalar gerçekleştirilmiştir.
					Elektrik panosu arızaları	557	
					Motor Arızaları	324	
					Kompanzasyon Arızaları	589	
					Aydınlatma Arızaları	293	
					Dalgıç pompa arızaları	489	
					Tesislere Ait Elektrik Arızaları	217	
					Yüksek Gerilim Arızaları	106	
					Kablo Arızaları	159	
					Telefon Arızaları	206	
2	**Bakım Onarım Faaliyetleri**	Kaynak Atölyesi Faaliyetleri	01.01.2008	31.12.2008	İmalat Çalışmaları	593	Gerek metropol alanı içerisinde gerekse çevre ilçe, belde ve köylerde toplam 1477
					Şebeke Bağlantı Kaynak Çalışmaları	306	
					Demir-Doğrama	97	
					Pompa Montaj Çalışmaları	127	
					Araçlarda ve İş Makinalarında Yapılan Kaynak Çalışmaları	21	
					Muhtelif Kaynak Çalışmaları	333	
	Bakım Onarım Faaliyetleri	Araç Bakım Atölyesi Faaliyetleri	01.01.2008	31.12.2008	Motor Arızaları	132	İdaremize ait araçlardan; iş makinaları, kamyon, kamyonet, minibüs ve binek
					Fren Arızaları	344	
					Debriyaj Arızaları	177	
					Şanzuman Arızaları	75	
					Diferansiyel Arızaları	49	
					Alt Takım Arızaları	198	
					Soğutma Sistemi Arızaları	203	
					Yakıt Sistemi Arızaları	222	
					Elektrik Aksamı Arızaları	846	
					Ateşleme Sistemi Arızaları	28	
					Motor Ayar Arızaları	18	
					İş Makinası Arızaları	91	
					Kaporta Arızaları	538	
					Oto Boya Arızaları	41	
					Yağ Bakım	975	
					Lastik tamir, bakım ve onarım çalışmaları	513	
2	**Bakım Onarım Faaliyetleri**	Torna Atölyesi Faaliyetleri	01.01.2008	31.12.2008	Muhtelif torna-tesviye çalışmaları	1685	Birimlerin talepleri doğrultusunda toplam 8366 adet torna-tesviye çalışmaları gerçekleştirilmiştir.
					Muhtelif freze çalışmaları	82	
					Radyal Çalışmaları	6599	
		İnşaat - Marangoz Atölyeleri Faaliyetleri	01.01.2008	31.12.2008	Gerek metropol alanı içerisinde, gerekse çevre ilçe, belde ve köylerde birimlerin talepleri doğrultusunda inşaat ile ilgili tamir ve tadilat çalışmaları (duvar örme, fayans-seramik döşeme, beton dökme, sıva, çatı tamir ve tadilatı v.b. gibi) ile marangozluk ile ilgili tamir ve tadilat (masa, sandalye, etajer, kapı, pencere, dolap v.b. gibi) çalışmaları gerçekleştirilmiştir.		

AMBARLAR ŞUBE MÜDÜRLÜĞÜ

GÖREV TANIMI

Ambarlar Şube Müdürlüğü görev kapsamı olarak; idareye bağlı birimlerin ve 5216 sayılı yasa gereği Büyükşehir Belediyesine bağlanan çevre ilçe, belde ve köylerin talep ettiği malzemelerin; ihale onay belgelerinin hazırlanması, ambar giriş ve çıkışları ile dağıtımlarının ve stok kontrollerinin daha hızlı, etkin ve düzenli bir şekilde yapılmasını sağlamakla görevlidir.

Bunun yanında İdare Amirliğine bağlı birimlerin (puantaj, bahçıvan, yemekhane, meydancı, benzinlik ve santral v.s.) çalışmalarını kontrol ve organize etmekle görevlidir.

2008 YILI FAALİYETLERİ

3	**Ambarlar Şube Müdürlüğü Satın Alma İşlemleri**	İdaremize ait tüm birimlerden gelen satın alma talep formlarına istinaden, talebi yapılan malzemelerin stok kontrolleri ve takip çalışmaları ile Çevre İlçe, Belde ve köylerden gelen talepler doğrultusunda malzeme temini çalışmaları	01.01.2008	31.12.2008	İsteği yapılan söz konusu malzemelerin stok kontrol ve takip çalışmaları yapılmış, gerekli evrakları hazırlanarak ihale aşamasına getirilmiştir.
4	**Ambarlar Şube Müdürlüğü** 5018 Sayılı Kanun gereği Taşınır Mal Yönetmeliği Çalışmaları	Taşınır Kod Listesi Çalışmaları	01.01.2008	31.12.2008	Taşınır Mal Yönetmeliğine göre İzsu Genel Müdürlüğü Merkez Ambar Malzeme Envarter çalışmaları yapıldı. Tüm malzemelerin gruplandırılması yapılıp, Taşınır Kodları oluşturularak yönetmeliğe uygun hale getirildi
		Envanter giriş işlemleri	01.01.2008	31.12.2008	Daire Başkanlığının 253-254-255 gurubu envanterleri çıkartıldı ve buna göre kayıtlara girişleri yapıldı
		Devir İşlemleri	01.01.2008	31.12.2008	Diğer Harcama Birimleri adına giriş yapılan malzemelerin dağılımı yapılarak devirleri gerçekleştirildi. Harcama Birimleri ayrılmadan önceki kayıtlı malzemelerin, ilgili Harcama Birimlerine devirleri yapıldı.
		Hurdaya Ayırma ve Zimmet İşlemleri	01.01.2008	31.12.2008	Kullanılamaz durumdaki malzemelerin tespitleri yapılıp hurdaya ayrıldı. 253-254-255 grubu envanter kayıtlarında bulunan tüm malzemelerin, personele zimmetleri yapıldı
		Sayım İşlemleri ve Raporlama	01.01.2008	31.12.2008	Daire Başkanlığı yıl sonu sayımları yapıldı ve ilgili raporlar muhasebe birimine gönderildi. 3 aylık dönemlerde mutabakat raporları çekilerek muhasebe birimi ile mutabakat sağlandı.
		Taşınır Kod Açılması ve Koordinasyon	01.01.2008	31.12.2008	Taşınır Mal Yönetmeliği çalışmalarında Harcama Birimleri arasında koordinasyon sağlandı ve tüm birimlerin ihtiyacı olan malzemelerin taşınır kodları açıldı.

ARAÇ SEVK ve BAKIM ŞUBE MÜDÜRLÜĞÜ

GÖREV TANIMI

Araç Sevk ve Bakım Şube Müdürlüğü görev kapsamı olarak; muhtelif marka araçların ve iş makinelerinin sevk ve organizasyonunu yapmak, araç-bakım atölyeleri (boya, kompresör, doğrultma, yağlama-yıkama) vasıtasıyla bu araçların periyodik yağlama, bakım ve onarımlarının yapılmasını sağlamak, kiralık araçların takip ve kontrollerinin yapılmasının yanında, bu araçların trafik ile ilgili trafik sigortası, vize, fenni muayene ve egzoz muayenelerinin sağlıklı, hızlı ve etkin bir biçimde yürütülmesini sağlamak ve organize etmekten yükümlüdür.

2008 YILI FAALİYETLERİ

5	**Araç sevk faaliyetleri**	01.01.2008	31.12.2008	Birimlerin talepleri doğrultusunda ihtiyaç duyulan araç-iş makinesi ve şoförlerin düzenli olarak gönderilmesi sağlandı.
	Araç kiralama faaliyetleri	01.01.2008	31.12.2008	Yıl içerisinde birimlerin talepleri doğrultusunda 164 muhtelif cins ve markadaki aracın ihalesi yapılarak kiralanma işlemleri tamamlanmış olup kiralık olarak çalışan araçların aylık hakedişlerinin hesabı ve araçların çalışmalarının kontrolü yapılmıştır. Ayrıca 12 aracımızın Büyükşehir Belediyesi ve bağlı kuruluşlarına kiralanması ile ilgili kira protokollerinin takip edilerek kira bedellerinin tahsili için Strateji Dairesi Başkanlığına bilgi verilmiştir.
	Araç ve İş Makinası alımları	01.01.2008	31.12.2008	İzsu Genel Müdürlüğü bünyesinde kullanılmak üzere; 2 adet çekici tır, 6 adet Kuka kanal temizleme aracı, 1 adet akaryakıt tankeri, 2 adet kamyonet, 1 adet sepetli vinç, 2 adet su tankeri, 2 adet kaynak aracı, 20 adet vinçli kamyon, 1 adet klor tankeri, 1 adet MAN kamyon, 10 adet BMC damperli kamyon, 1 adet çift sıralı kamyonet, 10 adet kombine kanal açma aracı, 15 adet çift sıralı kasalı kamyonet, 1 adet Ford Cargo damperli kamyon, 70 adet BMC Megastar kapalı kasa ekip aracı ve 9 adet Iveco kapalı kasa ekip aracı alımı yapıldı.
	Araç ve İş makinalarının vergi, sigorta, vize ve fenni muayene faaliyetleri	01.01.2008	31.12.2008	İş makineleri dahil 329 aracın zorunlu trafik sigortaları ile trafik belgelerinde vize bölümleri dolan araçlarımızın trafik belge değişim işlemleri yapılmış, faal araçlarımızın fenni muayenesi ve egzoz muayeneleri yaptırılarak her altı ayda bir Motorlu Taşıtlar Vergilerinin yatırılması sağlanmıştır. Ayrıca ekonomik ömrünü dolduran 16 adet muhtelif cins ve markadaki aracın hurda işlemleri yapılmıştır

MAKİNE İKMAL VE TESİSLER DAİRESİ BAŞKANI ÖZGEÇMİŞİ

KİŞİSEL BİLGİLER:

ADI ve SOYADI : N.Kemal KURUL
DOĞUM YERİ : İZMİR
DOĞUM TARİHİ : 01.12.1948
MEDENİ DURUMU : Evli

EĞİTİM DURUMU

- 1954 – 1969 Yılları arasında İlk-Orta ve Lise Eğitimini aldım.
- 1970 – 1977 Yılları arasında **9 Eylül Üniversitesi** Mühendislik Fakültesi **Makine Mühendisliği** Bölümünden mezun oldum.

YABANCI DİL BİLGİSİ: İngilizce (orta)

BİLGİSAYAR BİLGİSİ: İnternet Kullanımı

KATILDIĞI KURS VEYA SEMİNERLER: Mesleğim ile ilgili çeşitli kurumlarda düzenlenmiş olan 20' ye yakın eğitim semineri

SAHİP OLDUĞU EHLİYETLER: B SINIFI SÜRÜCÜ EHLİYETİ

İŞ TECRÜBESİ:

- 15/04/1981 – 01/02/1982 tarihleri arasında, Mühendis olarak çalıştım.
- 01/02/1982 – 15/05/1986 tarihleri arasında, Arızalar Şefi olarak çalıştım.
- 15/05/1986 – 28/10/1987 tarihleri arasında, Mekanik Atölyeler Şefi olarak çalıştım.
- 28/10/1987 – 21/02/1991 tarihleri arasında, Araştırma ve Kontrol Şube Müdürü olarak çalıştım.
- 21/02/1991 – 10/05/1994 tarihleri arasında, Etüd ve Planlama Daire Başkanlığında Mühendis olarak çalıştım.
- 10/05/1994 – 10/08/1999 tarihleri arasında, Mekanik Atölyeler ve Vasıtalar Şube Müdürü olarak çalıştım.
- 10/08/1999 – 08/08/2003 tarihleri arasında, Elektrik Makine ve Malzeme İkmal Daire Başkanı olarak çalıştım.
- 08/08/2003 – 19/04/2007 tarihleri arasında, Atölye ve Ambarlar Daire Başkanı olarak çalıştım.
- 19/04/2007 tarihinden itibaren Makine İkmal ve Tesisler Dairesi Başkanı olarak halen görev yapmaktayım.

İÇ KONTROL GÜVENCE BEYANI

Harcama yetkilisi olarak yetkim dahilinde;

Bu raporda yer alan bilgilerin güvenilir, tam ve doğru olduğunu beyan ederim.

Bu raporda açıklanan faaliyetler için idare bütçesinden harcama birimimize tahsis edilmiş kaynakların etkili, ekonomik ve verimli bir şekilde kullanıldığını, görev ve yetki alanım çerçevesinde iç kontrol sisteminin idari ve mali kararlar ile bunlara ilişkin işlemlerin yasallık ve düzenliliği hususunda yeterli güvenceyi sağladığını ve harcama birimimizde süreç kontrolünün etkin olarak uygulandığını bildiririm.

Bu güvence, harcama yetkilisi olarak sahip olduğum bilgi ve değerlendirmeler, iç kontroller, iç denetçi raporları ile Sayıştay raporları gibi bilgim dahilindeki hususlara dayanmaktadır.

Burada raporlanmayan, idarenin menfaatlerine zarar veren herhangi bir husus hakkında bilgim olmadığını beyan ederim.

N.Kemal KURUL
Makine İkmal ve Tesisler Dairesi Başkanı

2. Performans Sonuçlarının Değerlendirilmesi

Yapılandırma çalışmalarına başlanmış, 2007 yılı nisan ayında Strateji Geliştirme Dairesi ve bu birime bağlı Arge ve Stratejik Planlama Şube Müdürlüğü kurulmuştur. Söz konusu müdürlüğün çalışmalarına başlamasıyla birlikte, 2007 yılı içerisinde 2008 yılına ait performans hedeflerinin belirlendiği performans programı kitapçığı hazırlanıp bastırılmıştır. Gelecek yıllarda çalışmaların daha detaylı yapılması en az hata payı ile gerçekleştirilmesi çalışmaların en doğru değerleri verecek şekilde hazırlanmasına olanak sağlayacaktır. Bunun için gerekli tüm çalışmalar başlatılmıştır.

3. Performans Bilgi Sisteminin Değerlendirilmesi

İZSU Genel Müdürlüğü kapsamında 2006 yılında başlatılan stratejik planlama çalışmalarının ardından 2007 ve 2008 yıllarında gerçekleştirilen performans planlama (program) çalışmaları yeni yapılanmalara ihtiyaç göstermiştir. Geçmişte proje ve performans yönetimine ilişkin bir sistemin eksikliği, sağlıklı bir veri yapısının yer almaması, performansa dayalı ölçme, analiz ve değerlendirme olmaması vb. nedenler yeni bir bilgi sistemi ve kadrolaşmayı gerekli kılmıştır. İdaremizde hem proje ve faaliyetlerin değerlendirilmesi, hem de performans ve faaliyet raporlarının hazırlanmasında kolaylık sağlayacak bir sistemin kurulması ile yetişmiş-kalifiye elemanlardan oluşacak bir yapılanmaya2008 yılı içinde gidilmiş ve ilgili çalışmalar başlatılmış olup, 2008 yılı faaliyet raporunda ilgili daire başkanlığında değerlendirilmesi yapılmıştır.devam edecektir. Bu şekilde performansa dayalı karar alma süreçlerinde kullanılmak üzere gereken bilgiler toplanıp, analiz edilip, değerlendirilerek raporlanmıştır.

III- KURUMSAL FAALİYET VE KAPASİTENİN DEĞERLENDİRİLMESİ

A- Üstünlükler

- Altyapı çalışmalarında kamu desteği
- Birçok şehirle karşılaştırıldığında görev kapsamı açısından teknik altyapı gücü
- Bölge ihtiyaçlarına duyarlı üniversitelerin varlığı
- Büyük Kanal Projesinin tamamlanmış olması
- Çağı yakalamış bilgisayar donanımıyla çalışmak
- Bazı noktalarda eğitimli, nitelikli ve deneyimli personelin varlığı
- Güçlü bir mali yapı ve bütçeye sahip olması
- Hizmetlerin aksamasız yürütülmesi
- İzmir ilinin su üretimi ve satışında tek yetkili kurum olması ve yüksek gelire sahip olması
- İZSU' nun karar alma ve icra yetkisi
- Kanunla verilmiş yetkilere sahip olunması
- Bazı noktalarda kuruluş yapısının oturması, yeterli tecrübenin oluşması
- Mahalli idareye bağlı olması

- Önümüzdeki 4-5 yıl İzmir kenti için su kaynaklarının yeterli olması
- Özverili çalışan işletme personelinin olması su dağıtımında alternatif besleme olanaklarının olması
- Bazı noktalarda personelin eğitim faaliyetlerine ağırlık veriliyor olması
- Sivil Toplum Örgütlerinin katılımcı oluşu
- Stratejik ortaklarımızla koordineli bir çalışmanın yürütülmesi
- Su dağıtımında otomasyona geçilmiş olması(SCADA)
- Yasal düzenlemenin yeterli olması
- Toprak, su ve gıda analiz laboratuarlarının varlığı
- Yönetim kalitesi

B- Zayıflıklar

- 4734 sayılı İhale Kanunun alımlarda getirdiği sıkıntılar devam etmektedir
- Çalışanların özlük haklarının yetersizliği
- Çalışma ortamının fiziki yapı bakımından yetersizliği
- Çalışmalarımızın yerel ve ulusal medyada az yer alması
- Değişen sistem ve kanunlar konusunda eğitim yetersizliği
- Hukuki sorunlar
- İzmir ilinin aşırı göç alması nedeniyle plansız büyümesinden kaynaklanan çarpık yerleşim sonucu hizmetlerin yeterli düzeyde verilememesi
- Kanalizasyon, evsel ve çevresel atıkların çeşitliliği
- Kentlinin yeterince bilinçli ve duyarlı olmaması
- Kuzey kaynakları ve Tahtalı hatlarının betonarme ve tek boru hattı olarak döşenmesi ve yedeğinin bulunmaması
- Personel yönetiminde kariyer planlama sisteminin olmayışı
- Planlama yetersizliği
- Sorumluluk üstlenilmesi istenmemesi
- Su kaynaklarının kente uzak olması
- Ücret dengesizliği, aynı işi yapan kişilerin farklı maaş alması
- Yavaş işleyen bürokrasi
- Yeni eleman yetişmemesi(özellikle işletme yapabilecek teknik personel)
- Yeni uygulamaya giren 5018 sayılı kamu mali yönetimi ve kontrol kanunun kurumun organizasyon yapısıyla tam örtüşmediği için uygulamadaki aksaklıklar
- Yetersiz ve vasıfsız personel çalıştırılması
- Yönerge yetersizliği

C- Değerlendirme

İZSU Genel Müdürlüğü'nde kurum içi ve kurum dışı eğitim ve seminerler devam etmekte, konusunda uzman elemanlar yetiştirilmektedir. Su Kaçak ve Kontrol Projesi'nin çalışmaları devam etmekte olup, kayıp oranı %42 civarına indirilmiştir. 2009 yılında yapılması planlanan yeni stratejik plan doğrultusunda yapılacak projeler ve çalışmalarla; daha verimli, kaliteli su ve kanal hizmeti sağlanması gibi hizmet kalitesine ilişkin iyileştirmeler ile diğer kurumsal iyileştirmeler hedeflenmektedir.

EKLER

Ek – 1

İZSU'NUN GÖREVLERİNİ YERİNE GETİRİRKEN UYMASI GEREKEN KANUNLAR

1. 3009 Sayılı kanunla değişik 2560 sayılı İSKİ Kuruluş Kanunu
2. 1475 Sayılı İş Kanunu
3. T.C. Türk Ceza Kanunu
4. Tebligat Kanunu
5. 5216 Sayılı Büyükşehir Belediyesi Kuruluş ve Yönetim Kanunu
6. 5393 Sayılı Belediye Kanunu
7. 657 Sayılı Devlet Memurları Kanunu
8. 831 Sayılı Sular Hakkında Kanun
9. 4857 Sayılı İş Kanunu
10. 1593 Sayılı Umumi Hıfzısıhha Kanunu
11. 1380 Sayılı Su Ürünleri Kanunu
12. 4734 – 4735 Sayılı Kamu İhale Kanunu ve Kamu İhale Sözleşmeleri Kanunu
13. 2886 Sayılı Devlet İhale Kanunu
14. 2872 Sayılı Çevre Kanunu
15. 3194 Sayılı İmar Kanunu
16. 5018 Sayılı Kamu Mali Yönetimi ve Kontrol Kanunu
17. 6183 Sayılı Amme Alacaklarının Tahsili ve Usulü Hakkında Kanun
18. 6245 Sayılı Harcırah Kanunu

İZSU'NUN GÖREVLERİNİ YERİNE GETİRİRKEN UYMASI GEREKEN YÖNETMELİKLER

2. İZSU Disiplin Yönetmeliği
3. İhale Kanunu İle ilgili tüm yönetmelikler
4. İmar Yönetmelikleri
5. İZSU Tarifeler Yönetmeliği
6. Çevre Kanununa Bağlı Tüm Yönetmelikler
7. Teşkilat Yönetmeliği
8. Yönetim Kurulu Toplanma ve Çalışma Esasları Yönetmeliği
9. Memur Sicil Yönetmeliği
10. Su Havzaları Koruma Yönetmeliği

11. Atıksuların Kanalizasyon Şebekesine Deşarj Yönetmeliği
12. Havza Yıkım Yönetmeliği
13. Teftiş Kurulu Başkanlığı Yönetmeliği
14. Hukuk Müşavirliği Kuruluş Görev Yetki Yönetmeliği
15. Hizmet İçi Eğitim Yönetmeliği
16. Aday Memurların Yetiştirilmesi Yönetmeliği
17. Temsil, Tören ve Ağırlama Giderleri Yönetmeliği
18. Evrak Yönetimi Hakkında Yönetmelik

Ek - 2

İZSU GENEL MÜDÜRLÜĞÜ İDARİ BİNALAR, DEPO VE POMPAJLAR LİSTESİ		
Sıra No	Taşınmazın Adı	Depo Adı
1	D.G.M. Binası	
2	Karabağlar Klorlama Binası	
3	Karşıyaka Şube Müdürlüğü Binası	
4	Karşıyaka Vezne Binası	
5	Bornova Teknik Amirliği	
6	Narlıdere Teknik Amirliği	
7	Karabağlar Bakım Onarım Şb. Müdürlüğü	T-13 Hasan Hüseyinler Deposu
8	Halkapınar Su Fabrikası Binaları	
9	Buca Teknik Amirliği Binaları	TX-25 Depo
10	Görece İçme Suyu Arıtma Tesisi	
11	Çiğli Atıksu Arıtma Tesisi	
12	Doğançay Şişeleme Fabrikası	
13	Göksu Tesisleri İdari Binaları ve Lojmanı	
14	Manisa-Muradiye Lojmanları	
15	P3 Pompaj	Bornova T-7 Su Deposu
16		Bozyaka T-20 Su Deposu
17		Bozyaka T-44 Su Deposu
18		Evka-7 Su Deposu
19		Gültepe T-70 Su Deposu
20	Gümüşpala P2 Pompa İstasyonu	
21	İnönü P-11 pompa İstasyonu	
22	P - 22 Pompa İstasyonu	
23	P - 6 Pompa İstasyonu	
24	Selvilitepe pompa İstasyonu	
25	P - 8 Pompa İstasyonu	TX - 17 Su Deposu
26		TX - 38 Su Deposu (Balçova)
27		TX - 49 Samantepe Su Deposu
28		TX - 7 Bayraklı Su Deposu
29		TX - 9 Bayraklı Su Deposu
30		T - 1 Cumhuriyet Ana Su Deposu
31	P1 Cumhuriyet Pompaj	
32	P24 Pompaj	T - 18 Su Deposu
33		T - 22 Su Deposu
34		T - 24 Su Deposu
35	P35 Pompaj	T - 4 su Deposu
36	P16 Pompaj	T - 41 Su Deposu
37	P20 Pompaj	T - 42 Su Deposu
38		T - 45 Su Deposu
39	P25 Pompaj	T - 46 Su Deposu
40		T - 47 Su Deposu
41	P29 Pompaj	T - 50 Su Deposu (Kadifekale 1-2-3 depo)
42	P21 Pompaj	T - 51 Su Deposu
43	P31 Pompaj	T - 52 Su Deposu
44		T - 53 Su Deposu
45		T - 54 Su Deposu
46		T - 55 Su Deposu
47		T - 56 Su Deposu
48	P39 Pompaj	T - 62 Uzundere Su Deposu
49	P47 Pompaj	T - 74 Evka-2 Su Deposu

İZSU GENEL MÜDÜRLÜĞÜ İDARİ BİNALAR, DEPO VE POMPAJLAR LİSTESİ		
Sıra No	Taşınmazın Adı	Depo Adı
50		Yamanlar Su Deposu
51		Yelkentepe Su Deposu
52	P9 Pompaj	Yeşilyurt Su Deposu (T-27)
53	Menemen Acil Pompaj	
54	Güzeltepe Alt Pompaj	
55	Güzeltepe Üst Pompa	Güzeltepe Üst Depo
56	Örnekköy Pompaj	
57	Doğançay Pompaj	Doğançay Depo
58	P27 Pompaj	T-77 Su Deposu
59	Evka-3 Pompaj	
60	Çınaraltı Pompaj	
61	Işıkkent Pompaj	
62	Yeşilçam Pompaj	
63	Abdi İpekçi Pompaj	
64	P36 Altındağ Pompaj	Altındağ 600 Depo
65	P37 Pompaj	Altındağ 200 Depo
66	Manifaturacılar Pompaj	
67	P10 Pompaj	
68	P12 Pompaj	
69	Mersinpınar Pompaj	
70	Çobançeşme Pompaj	Çobançeşme Depo
71	Çamlık Pompaj	Çamlık Depo
72	Samantepe Pompaj	
73	Yıkıkkemer Pompaj	Yıkıkkemer Depo
74	Halilrıfat Pompaj	
75	Susuzdede Pompaj	
76	Oyak Pompaj	Oyak Depo
77	P23 Pompaj	
78	P38 Pompaj	
79	Adatepe Pompaj	
80	Et Entegre Pompaj	
81	P5 Pompaj	
82	Evka-7 Pompaj	
83	Yamaç Pompaj	
84	İnönü Pompaj	
85	Narlı Pompaj	Narlı Depo
86	Pazaryeri Pompaj	
87	Belediye Önü Pompaj	Belediye önü Depo
88		T-3 Su Deposu
89		T-82 Su Deposu
90		Bayraklı 5000 Depo
91		T-76 Depo
92		T-78 Depo
93		Halkapınar 55.000 Depo
94		Halkapınar 10.000 Depo (TX-48)
95		Atçalar Depo
96		Levent Depo
97	Yahşelli Pompaj	Yahşelli Depo

İZSU GENEL MÜDÜRLÜĞÜ İDARİ BİNALAR, DEPO VE POMPAJLAR LİSTESİ		
Sıra No	Taşınmazın Adı	Depo Adı
98	Evka-3 Alt Pompaj	
99	Batı Anadolu Pompaj	
100	Ilıca Pompaj	
101		T-8 Depo
102		T-9 depo
103		Pınarbaşı Depo
104		Işıkkent Depo
105		Afet Depo
106		Balçova Depo
107		Narlıdere Depo
108		Huzur Depo
109		Köyiçi Depo
110		5000'lik Alpaslan Su Deposu
111		TX-16 Kızılay Deposu
112	Üniversite içi Pompaj	TX-13 üniversite içi Depo
113		Naldöken Depo
114		Manavkuyu Depo
115		TX-31 Afet Evleri Depo
116		TX-42 Çamdibi Depo
117		T-69 Gültepe Depo

İZSU GENEL MÜDÜRLÜĞÜ ARSA VE ARAZİLERİNİN PARSEL SAYI RAPORU		
İLÇE	PARSEL SAYISI	YÜZÖLÇÜMÜ (m2)
KONAK-1	25	478.005
KONAK-2	1	17.740
KONAK-3	1	3.472
KONAK-4	176	166.024
KONAK-5	8	21.076
	211	686.317
KARŞIKAYA-1	9	36.163
KARŞIYAKA-2	3	44.035
KARŞIYAKA-3	8	123.794
	20	203.992
BORNOVA-1	27	151.239
BUCA-1	7	47.236
BUCA-2	8	106.152
	15	153.388
ÇİĞLİ	311	11.684.294
GÜZELBAHÇE	12	36.308
BALÇOVA	35	8.911
NARLIDERE	9	13.732
GAZİEMİR	2	2.865
MENEMEN	19	42.921
MENDERES	654	5.515.011
SASALI	161	4.040.411
MURADİYE	1	615
SARUHANLI	1	1.744
BAYINDIR	1	14.284
TEKELİ	2	39.568
URLA	1	11.249
KEMALPAŞA	5	33.304
SEFERİHİSAR	3	46.829
TORBALI	1	4.312
	1.491	22.691.293

İZSU GENEL MÜDÜRLÜĞÜ'NE AİT ARAÇ LİSTESİ

SIRA	MARKA	MODEL	CİNSİ	NET AĞ.	İSTİHDAP HADDİ		AÇIKLAMA
1	FATİH	1991	KAMYON	8.390	16.390	1 Kişi	
2	FATİH	1991	KAMYON	8.390	16.390	1 Kişi	
3	FATİH	1991	TANKER	10.820	17.978	1 Kişi	
4	İVECO	1991	KAMYON	3.300	3.264	1 Kişi	
5	İVECO	1991	KAMYON	3.300	3.264	1 Kişi	
6	İVECO	1991	KAMYON	3.300	3.264	1 Kişi	
7	İVECO	1991	KAMYON	3.300	3.264	1 Kişi	
8	İVECO	1991	KAMYON	3.300	3.264	1 Kişi	
9	İVECO	1991	KAMYON	3.300	3.264	1 Kişi	
10	İVECO	1991	KAMYON	3.300	3.264	1 Kişi	
11	İVECO	1991	KAMYON	3.300	3.264	1 Kişi	
12	İVECO	1991	KAMYON	3.300	3.264	1 Kişi	
13	İVECO	1991	KAMYON	3.300	3.264	1 Kişi	
14	FİAT	1981	KAMYON	3.100	1.900	1 Kişi	
15	LEYLAND	1991	K. VİNÇ	6.980	5.122	1 Kişi	
16	FİAT	1981	KAMYON	3.340	2.424	1 Kişi	
17	FORD	1989	MİNİBÜS	1.550		11 Kişi	
18	FORD	1989	MİNİBUS	1.550		11 Kişi	
19	FORD	1988	MİDİBUS	1.550		11 Kişi	
20	FATİH	1992	KAMYON	10.600	14.675	1 Kişi	
21	FATİH	1992	KAMYON	10.600	14.675	1 Kişi	
22	FATİH	1992	KAMYON	10.600	14.675	1 Kişi	
23	İVECO	1991	KAMYON	2.950	3.614	1 Kişi	
24	İVECO	1991	KAMYON	2.950	3.614	1 Kişi	
25	DOĞAN	1995	OTOMOBİL	985		1 Kişi	
26	FORD	1994	VİDANJÖR	6.900	10.363	1 Kişi	
27	FORD	1994	VİDANJÖR	6.900	10.363	1 Kişi	
28	FORD	1994	VİDANJÖR	6.900	10.363	1 Kişi	
29	FORD	1994	VİDANJÖR	6.900	10.363	1 Kişi	
30	LEYLAND	1991	K.VİNÇ	7.860	10.004	1 Kişi	
31	KİA	1992	KAMYONET	1.225	1.235	1 Kişi	
32	KİA	1992	KAMYONET	1.225	1.235	1 Kişi	
33	RENAULT	1989	OTOMOBİL	950		4 Kişi	
34	RENAULT	1989	OTOMOBİL	950		4 Kişi	
35	RENAULT	1989	OTOMOBİL	950		4 Kişi	
36	RENAULT	1989	OTOMOBİL	950		4 Kişi	
37	RENAULT	1989	OTOMOBİL	950		4 Kişi	
38	RENAULT	1989	OTOMOBİL	950		4 Kişi	
39	FORD	1978	KAMYON	4.900	6.250	1 Kişi	
40	OTOSAN	1979	KAMYONET	900	450	1 Kişi	
41	FORD	1981	TANKER	6.350	10.900	1 Kişi	
42	NİSSAN	1990	KAMYONET	1.250	714	1 Kişi	
43	NİSSAN	1990	KAMYONET	1.250	714	1 Kişi	
44	NISSAN	1990	KAMYONET	1.250	714	1 Kişi	
45	NİSSAN	1990	KAMYONET	1.250	714	1 Kişi	
46	NİSSAN	1990	4X4 ARZ. TAŞ.	1.950		5 Kişi	
47	NİSSAN	1990	OTOMOBİL	1.165		4 Kişi	
48	WRANGLER	1990	JEEP ARZ. TAŞ.	1.950		3 Kişi	
49	LEYLAND	1985	TANKER	5.500	7.900	1 Kişi	
50	LEYLAND	1985	TANKER	6.048	6.466	1 Kişi	

İZSU GENEL MÜDÜRLÜĞÜ'NE AİT ARAÇ LİSTESİ							
SIRA	MARKA	MODEL	CİNSİ	NET AĞ.	İSTİHDAP HADDİ		AÇIKLAMA
51	NİSSAN	1985	K. VİNÇ	7.664	7.800	1 Kişi	
52	NİSSAN	1985	K. VİNÇ	14.565	14.760	1 Kişi	
53	NİSSAN	1985	K. VİNÇ	7.664	7.800	1 Kişi	
54	LEVEND	1990	KAMYONET	1.440	902	1 Kişi	
55	İVECO	1990	KAMYON	3.190	3.374	1 Kişi	
56	İVECO	1990	KAMYON	3.190	3.374	1 Kişi	
57	İVECO	1990	KAMYON	3.190	3.374	1 Kişi	
58	İVECO	1990	KAMYON	3.190	3.374	1 Kişi	
59	İVECO	1990	KAMYON	3.190	3.374	1 Kişi	
60	İVECO	1990	KAMYON	4.480	2.084	1 Kişi	
61	İVECO	1990	KAMYON	4.480	2.084	1 Kişi	
62	İVECO	1990	KAMYON	3.510	3.374	1 Kişi	
63	İVECO	1990	KAMYON	3.190	3.374	1 Kişi	
64	JOHN DEERE	1977	TRAKTÖR	2.330			
65	DAF	1986	KAMYON	7.400	6.600	1 Kişi	
66	DAF	1986	KAMYON	7.400	6.600	1 Kişi	
67	DAF	1986	KAMYON	7.400	6.600	1 Kişi	
68	DAF	1986	KAMYON	7.400	6.600	1 Kişi	
69	İVECO	1990	D. KAMYON	4.480	2.200	1 Kişi	
70	İVECO	1991	KAMYON	3.190	3.374	1 Kişi	
71	İVECO	1991	KAMYON	3.190	3.374	1 Kişi	
72	İVECO	1991	KAMYON	3.190	3.374	1 Kişi	
73	İVECO	1991	KAMYON	3.190	3.374	1 Kişi	
74	İVECO	1991	KAMYON	3.190	3.374	1 Kişi	
75	LEYLAND	1991	KAMYON	3.190	3.374	1 Kişi	
76	LEYLAND	1991	KAMYON	6.212	7.188	1 Kişi	
77	LEYLAND	1991	KAMYON	6.212	7.052	1 Kişi	
78	LEYLAND	1991	KAMYON	6.212	7.052	1 Kişi	
79	LEYLAND	1991	KAMYON	6.212	7.052	1 Kişi	
80	DOĞAN	1991	OTOMOBİL	945		4 Kişi	
81	RENAULT	1991	OTOMOBİL	900		4 Kişi	
82	DOĞAN	1991	OTOMOBİL	985		4 Kişi	
83	DOĞAN	1991	OTOMOBİL	985		4 Kişi	
84	DOĞAN	1991	OTOMOBİL	985		4 Kişi	
85	DOĞAN	1991	OTOMOBİL	985		4 Kişi	
86	DOĞAN	1991	OTOMOBİL	985		4 Kişi	
87	DOĞAN	1991	OTOMOBİL	985		4 Kişi	
88	DOĞAN	1991	OTOMOBİL	985		4 Kişi	
89	DOĞAN	1991	OTOMOBİL	985		4 Kişi	
90	RENAULT TSW	1991	OTOMOBİL	950		4 Kişi	
91	İVECO	1991	KAMYON	3.190	3.374	1 Kişi	
92	İVECO	1991	KAMYON	3.190	3.374	1 Kişi	
93	LEYLAND	1991	KAMYON	6.426	6.838	1 Kişi	
94	LEYLAND	1991	KAMYON	6.426	6.838	1 Kişi	
95	LEYLAND	1991	KAMYON	6.426	6.838	1 Kişi	
96	FİAT	1987	KAMYON	3.100	2.664	1 Kişi	
97	FİAT	1988	KAMYON	3.100	2.631	1 Kişi	
98	FİAT	1988	KAMYON	3.100	2.631	1 Kişi	
99	FİAT	1988	KAMYON	3.100	2.631	1 Kişi	
100	FİAT	1988	KAMYON	3.100	2.631	1 Kişi	

İZSU GENEL MÜDÜRLÜĞÜ'NE AİT ARAÇ LİSTESİ							
SIRA	MARKA	MODEL	CİNSİ	NET AĞ.	İSTİHDAP HADDİ		AÇIKLAMA
101	RENAULT	1989	OTOMOBİL	950		4 Kişi	
102	RENAULT	1989	OTOMOBİL	950		4 Kişi	
103	FATİH	1996	KAMYON	4.720	3.612	1 Kişi	
104	FATİH	1996	KAMYON	4.720	3.612	1 Kişi	
105	FATİH-CUMMINS	1996	KAMYON	11.722	14.210	1 Kişi	
106	FATİH-CUMMINS	1996	KAMYON	11.722	14.210	1 Kişi	
107	OPEL VECTRA	1992	OTOMOBİL	1.115		4 Kişi	
108	LEVEND	1998	MİNİBÜS	2.540		14+1 Kişi	
109	LEVEND	1998	MİNİBUS	2.540		14+1 Kişi	
110	LEVEND	1998	MİNİBUS	2.540		14+1 Kişi	
111	LEVEND	1998	KAMYONET	1.440			
112	LEVEND	1998	KAMYONET	1.440	970		
113	LEVEND	1998	KAMYONET	1.440	970	4 Kişi	
114	LEVEND	1998	KAMYONET	1.440	970	4 Kişi	
115	LEVEND	1998	KAMYONET	1.440	970	4 Kişi	
116	LEVEND	1998	KAMYONET	1.440	970	4 Kişi	
117	LEVEND	1998	KAMYONET	1.440	970	4 Kişi	
118	LEVEND	1998	KAMYONET	1.440	970	4 Kişi	
119	LEVEND	1998	KAMYONET	1.440	970	4 Kişi	
120	LEVEND	1998	KAMYONET	1.440	970	4 Kişi	
121	LEVEND	1998	KAMYONET	1.440	970	4 Kişi	
122	LEVEND	1998	KAMYONET	1.440	970	4 Kişi	
123	LEVEND	1998	KAMYONET	1.440	970	4 Kişi	
124	FATİH	1998	KAMYON	4.110	4.154	1 Kişi	
125	FATİH	1998	KAMYON	4.080	4.184	1 Kişi	
126	FATİH	1998	KAMYON	4.080	4.184	1 Kişi	
127	FATİH	1998	KAMYON	4.080	4.184	1 Kişi	
128	FATİH	1998	KAMYON	4.110	4.154	1 Kişi	
129	FATİH	1998	KAMYON	4.110	4.154	1 Kişi	
130	FATİH	1998	KAMYON	4.080	4.184	1 Kişi	
131	FATİH	1998	KAMYON	3.800	4.464	1 Kişi	
132	FATİH	1998	KAMYON	3.800	4.464	1 Kişi	
133	FATİH	1998	KAMYON	2.020	4.044	1 Kişi	
134	FATİH	1998	KAMYON	4.110	4.154	1 Kişi	
135	FATİH	1998	KAMYON	4.110	4.154	1 Kişi	
136	FATİH	1998	KAMYON	4.080	4.184	1 Kişi	
137	FATİH	1998	KAMYON	4.080	4.184	1 Kişi	
138	FATİH	1998	KAMYON	4.080	4.080	1 Kişi	
139	FATİH	1998	KAMYON	4.080	4.080	1 Kişi	
140	FATİH	1998	KAMYON	4.080	4.080	1 Kişi	
141	FATİH	1998	KAMYON	4.080	4.080	1 Kişi	
142	FATİH	1998	KAMYON	4.080	4.080	1 Kişi	
143	FATİH	1998	KAMYON	3.780	4.080	1 Kişi	
144	FATİH	1998	KAMYON	3.780	4.080	1 Kişi	
145	FATİH	1998	KAMYON	4.080	4.184	1 Kişi	
146	FATİH	1998	KAMYON	4.080	4.184	1 Kişi	
147	FATİH	1998	KAMYON	4.080	4.184	1 Kişi	
148	FATİH	1998	KAMYON	4.080	4.184	1 Kişi	
149	RENAULT	1998	OTOMOBİL	890		4 Kişi	
150	RENAULT	1998	OTOMOBİL	890		4 Kişi	

İZSU GENEL MÜDÜRLÜĞÜ'NE AİT ARAÇ LİSTESİ							
SIRA	MARKA	MODEL	CİNSİ	NET AĞ.	İSTİHDAP HADDİ		AÇIKLAMA
151	RENAULT	1998	OTOMOBİL	890		4 Kişi	
152	RENAULT	1998	OTOMOBİL	940		4 Kişi	
153	RENAULT	1998	OTOMOBİL	940		4 Kişi	
154	RENAULT	1999	OTOMOBİL	950	514	4 Kişi	
155	RENAULT	1999	OTOMOBİL	950	514	4 Kişi	
156	RENAULT	1999	KAMYONET	870	514	1 Kişi	
157	RENAULT	1999	KAMYONET	870	514	1 Kişi	
158	MEGANE	2000	OTOMOBİL	1.115		4 Kişi	
159	MEGANE	2000	OTOMOBİL	1.115		4 Kişi	
160	EUROPA	2000	OTOMOBİL	930		4 Kişi	
161	FATİH	2000	KAMYON	10.300	14.630	1 Kişi	
162	FATİH	2000	KAMYON	10.300	14.630	1 Kişi	
163	FATİH	2000	KAMYON	10.300	14.630	1 Kişi	
164	FATİH	2000	KAMYON	8.050	9.949	1 Kişi	
165	NEW HOLLAND	2001	TRAKTÖR	2.611		1 Kişi	
166	OPEL ASTRA	2001	OTOMOBİL	1.095		1 Kişi	
167	IVECO	2001	VİDANJÖR	18.972	5.892	2 Kişi	
168	MURAT 131 ŞAHİN	1991	OTOMOBİL	945		4 Kişi	
169	OPEL FRONTERA	2002	ARAZİ TAŞITI	1.861		4 Kişi	
170	FATİH	2000	VİDANJÖR	8.450	9.549	1 Kişi	
171	FATİH	2000	VİDANJÖR	8.450	9.549	1 Kişi	
172	FATİH	2000	VİDANJÖR	8.450	9.549	1 Kişi	
173	FATİH	2000	VİDANJÖR	8.450	9.549	1 Kişi	
174	FATİH	2000	VİDANJÖR	8.450	9.549	1 Kişi	
175	FATİH	2000	VİDANJÖR	8.450	9.549	1 Kişi	
176	FATİH	2000	VİDANJÖR	8.450	9.549	1 Kişi	
177	FATİH	2000	VİDANJÖR	8.450	9.549	1 Kişi	
178	FATİH	2000	VİDANJÖR	8.450	9.549	1 Kişi	
179	RENAULT	2004	VİDANJÖR	8.810	9.549	1 Kişi	
180	RENAULT	2004	VİDANJÖR	8.810	9.549	1 Kişi	
181	RENAULT	2004	VİDANJÖR	8.810	9.549	1 Kişi	
182	RENAULT	2004	VİDANJÖR	8.810	9.549	1 Kişi	
183	RENAULT	2004	VİDANJÖR	12.070	13.780	2 Kişi	
184	RENAULT	2004	VİDANJÖR	12.070	13.780	2 Kişi	
185	MERCEDES BENZ	2005	KOMB. KAN. ARACI	15.280	10.570	1 Kişi	
186	MERCEDES BENZ	2005	KOMB. KAN. ARACI	15.280	10.570	1 Kişi	
187	FİAT	2005	PAN. KAMYONET	1.860	1.100	4 Kişi	
188	FİAT	2005	PAN. KAMYONET	1.860	1.100	4 Kişi	
189	FİAT	2005	PAN. KAMYONET	1.860	1.100	4 Kişi	
190	FİAT	2005	PAN. KAMYONET	1.860	1.100	4 Kişi	
191	FİAT	2005	PAN. KAMYONET	1.860	1.100	4 Kişi	
192	FİAT	2005	PAN. KAMYONET	1.860	1.100	4 Kişi	
193	FİAT	2005	PAN. KAMYONET	1.860	1.100	4 Kişi	
194	FİAT	2005	PAN. KAMYONET	1.860	1.100	4 Kişi	
195	FİAT	2005	PAN. KAMYONET	1.860	1.100	4 Kişi	
196	FİAT	2005	PAN. KAMYONET	1.860	1.100	4 Kişi	
197	FİAT	2005	PAN. KAMYONET	1.860	1.100	4 Kişi	
198	FİAT	2005	PAN. KAMYONET	1.860	1.100	4 Kişi	
199	FİAT	2005	PAN. KAMYONET	1.860	1.100	4 Kişi	
200	FİAT	2005	PAN. KAMYONET	1.860	1.100	4 Kişi	

İZSU GENEL MÜDÜRLÜĞÜ'NE AİT ARAÇ LİSTESİ

SIRA	MARKA	MODEL	CİNSİ	NET AĞ.	İSTİHDAP HADDİ		AÇIKLAMA
201	FİAT	2005	PAN. KAMYONET	1.860	1.100	4 Kişi	
202	FİAT	2005	PAN. KAMYONET	1.860	1.100	4 Kişi	
203	FİAT	2005	PAN. KAMYONET	1.860	1.100	4 Kişi	
204	FİAT	2005	PAN. KAMYONET	1.860	1.100	4 Kişi	
205	MERCEDES BENZ	2006	KOMB. KAN. ARACI	11.832	13.018	1 Kişi	
206	MERCEDES BENZ	2006	KOMB. KAN. ARACI	11.832	13.018	1 Kişi	
207	İVECO	2006	KAMYONET	2.440	960	2 Kişi	
208	İVECO	2006	KAMYONET	2.440	960	2 Kişi	
209	FORD	2006	VİDANJÖR	11.240	6.760	1 Kişi	
210	FORD	2006	VİDANJÖR	11.240	6.760	1 Kişi	
211	FORD	2006	VİDANJÖR	11.240	6.760	1 Kişi	
212	FORD	2006	VİDANJÖR	11.240	6.760	1 Kişi	
213	FORD	2006	VİDANJÖR	11.240	6.760	1 Kişi	
214	FORD	2006	VİDANJÖR	11.240	6.760	1 Kişi	
215	FORD	2006	ARAZİ TAŞITI	1.740	970	4 Kişi	
216	MERCEDES BENZ	2007	ÇEKİCİ	8.835	16.165	1 Kişi	
217	MERCEDES BENZ	2007	ÇEKİCİ	8.835	16.165	1 Kişi	
218	İVECO	2007	KAMYONET	2.140	1.149	2 Kişi	
219	İVECO	2007	KAMYONET	2.140	1.149	2 Kişi	
220	İVECO	2007	KAMYONET	2.140	1.149	2 Kişi	
221	İVECO	2007	KAMYONET	2.140	1.149	2 Kişi	
222	İVECO	2007	KAMYONET	2.140	1.149	2 Kişi	
223	İVECO	2007	KAMYONET	2.140	1.149	2 Kişi	
224	ÇUHADAR	2007	LOW BED YARI ROMÖRK	9.500	1.149	YOK	
225	ÇUHADAR	2007	LOW BED YARI ROMÖRK	9.500	1.149	YOK	
226	BMC	2007	TANKER	4.715	7.200		
227	BMC	2008	KAMYONET	2.320	465	5 Kişi	
228	BMC	2008	KAMYONET	2.320	465	5 Kişi	
229	BMC	2008	T. SEPETLİ KAMYON	10.800	1.190	1 Kişi	
230	BMC	2008	SU İKM. TANKERİ	8.800	9.125	1 Kişi	
231	BMC	2008	SU İKAM. TANKERİ	8.800	9.125	1 Kişi	
232	BMC	2008	KAMYON	6.100	3.992	5 Kişi	
233	BMC	2008	KAMYON	6.100	3.992	5 Kişi	
234	BMC	2008	VİNÇLİ KAMYON	12.400	6.685	5 Kişi	
235	BMC	2008	VİNÇLİ KAMYON	12.400	6.685	5 Kişi	
236	BMC	2008	VİNÇLİ KAMYON	12.400	6.685	5 Kişi	
237	BMC	2008	VİNÇLİ KAMYON	12.400	6.685	5 Kişi	
238	BMC	2008	VİNÇLİ KAMYON	12.400	6.685	5 Kişi	
239	BMC	2008	VİNÇLİ KAMYON	12.400	6.685	5 Kişi	
240	BMC	2008	VİNÇLİ KAMYON	12.400	6.685	5 Kişi	
241	BMC	2008	VİNÇLİ KAMYON	12.400	6.685	5 Kişi	
242	BMC	2008	VİNÇLİ KAMYON	12.400	7.100	5 Kişi	
243	BMC	2008	VİNÇLİ KAMYON	12.400	7.100	5 Kişi	
244	BMC	2008	VİNÇLİ KAMYON	10.100	1.543	5 Kişi	
245	BMC	2008	VİNÇLİ KAMYON	10.100	1.543	5 Kişi	
246	BMC	2008	VİNÇLİ KAMYON	10.100	1.543	5 Kişi	
247	BMC	2008	VİNÇLİ KAMYON	10.100	1.543	5 Kişi	
248	BMC	2008	VİNÇLİ KAMYON	10.100	1.543	5 Kişi	

İZSU GENEL MÜDÜRLÜĞÜ'NE AİT ARAÇ LİSTESİ							
SIRA	MARKA	MODEL	CİNSİ	NET AĞ.	İSTİHDAP HADDİ		AÇIKLAMA
249	BMC	2008	VİNÇLİ KAMYON	10.100	1.543	5 Kişi	
250	BMC	2008	VİNÇLİ KAMYON	10.100	1.543	5 Kişi	
251	BMC	2008	VİNÇLİ KAMYON	10.100	1.543	5 Kişi	
252	BMC	2008	VİNÇLİ KAMYON	10.100	1.543	5 Kişi	
253	BMC	2008	VİNÇLİ KAMYON	10.100	1.543	5 Kişi	
254	BMC	2007	KLOR KAMYONU	5.785	6.133	1 Kişi	
255	MAN	2008	VİNÇLİ KAMYON	6.595		1 Kişi	
256	BMC	2008	KAMYON	7.335	8.590	2 Kişi	
257	BMC	2008	KAMYON	7.335	8.590	2 Kişi	
258	BMC	2008	KAMYON	7.335	8.590	2 Kişi	
259	BMC	2008	KAMYON	7.335	8.590	2 Kişi	
260	BMC	2008	KAMYON	7.335	8.590	2 Kişi	
261	BMC	2008	KAMYON	7.335	8.590	2 Kişi	
262	BMC	2008	KAMYON	7.335	8.590	2 Kişi	
263	BMC	2008	KAMYON	7.335	8.590	2 Kişi	
264	BMC	2008	KAMYON	7.335	8.590	2 Kişi	
265	BMC	2008	KAMYON	7.335	8.590	2 Kişi	
266	MERCEDES BENZ	2008	KOMB. KAN.	10.000	7.925	2 Kişi	
267	MERCEDES BENZ	2008	KOMB. KAN. ARACI	10.000	7.925	2 Kişi	
268	MERCEDES BENZ	2008	KOMB. KAN.	14.000	11.925	2 Kişi	
269	MERCEDES BENZ	2008	KOMB. KAN.	14.000	11.925	2 Kişi	
270	MERCEDES BENZ	2008	KOMB. KAN. ARACI	14.000	11.925	2 Kişi	
271	MERCEDES BENZ	2008	KOMB. KAN.	14.000	11.925	2 Kişi	
272	FORD	2008	KAMYONET	1.968	1.325	5 Kişi	
273	MERCEDES BENZ	2008	KOMB. KAN. ARACI	13.900	11.100	2 Kişi	
274	MERCEDES BENZ	2008	KOMB. KAN. ARACI	13.900	11.100	2 Kişi	
275	MERCEDES BENZ	2008	KOMB. KAN. ARACI	13.900	11.100	2 Kişi	
276	MERCEDES BENZ	2008	KOMB. KAN. ARACI	13.900	11.100	2 Kişi	

2008 YILI İŞ MAKİNALARI DAĞILIMI

SIRA	MARKA	CİNSİ	TİPİ	AÇIKLAMA
1	MITSUBISHI	GRAYDER		
2	TADANO	VİNÇ(50 TONLUK)		
3	TADANO	VİNÇ(50 TONLUK)		
4	TADANO	VİNÇ(30 TONLUK)		
5	LİNK - BELT	SALL. KEPÇE PALETLİ		
6	LİNK - BELT	SALL. KEPÇE PALETLİ		
7	VOLVO	EKSKAVATÖR	KAZICI YÜKLEYİCİ	
8	FİAT ALLICE	EKSKAVATOR	KAZICI	
9	KAWASAKİ	LODER	YÜKLEYİCİ	
10	ÇUKUROVA	BEKO PALETLİ	YÜKLEYİCİ	
11	TLS. EKSKAVATÖR	DERE TEMİZLEME ARACI		
12	ÇUKUROVA	KEPÇE	KAZICI-YÜKLEYİCİ	
13	BALKANCAR	FORKLİFT (4 TONLUK)		
14	SAMSUNG	EKSKAVATÖR	KAZICI - KIRICI	
15	SAMSUNG	EKSKAVATOR	KAZICI - KIRICI	
16	J.C.P.	KEPÇE	KAZICI -YÜKLEYİCİ	
17	ÇUKUROVA	EKSKAVATÖR	KAZICI - YÜKLEYİCİ	
18	MASTAŞ 444	BEKO LODER	KAZICI - YÜKLEYİCİ	
19	MASTAŞ 445	BEKO LODER	KAZICI - YÜKLEYİCİ	
20	MASTAŞ 446	BEKO LODER	KAZICI - YÜKLEYİCİ	
21	MASTAŞ 447	BEKO LODER	KAZICI - YÜKLEYİCİ	
22	MASTAŞ 448	BEKO LODER	KAZICI - YÜKLEYİCİ	
23	MASTAŞ 449	BEKO LODER	KAZICI - YÜKLEYİCİ	
24	HYSTER	FORKLİFT (5 TONLUK)		
25	NİSSAN	FORKLİFT(2.5 TONLUK)		
26	DAEWOO	MİNİ YÜKLEYİCİ		
27	ÇUKUROVA 883	BEKO LODER	KAZICI - YÜKLEYİCİ	
28	LIEBHERR	EKSKAVATÖR	KAZICI - KIRICI	
29	CATERPILLAR 303 C	PAL MİNİ. EKSKAVATOR	KAZICI - KIRICI	
30	CATERPILLAR 303 C	PAL MİNİ. EKSKAVATOR	KAZICI - KIRICI	
31	CATERPILLAR 303 C	PAL MİNİ. EKSKAVATOR	KAZICI - KIRICI	
32	CATERPILLAR 303 C	PAL MİNİ. EKSKAVATOR	KAZICI - KIRICI	
33	CATERPILLAR 303 C	PAL MİNİ. EKSKAVATOR	KAZICI - KIRICI	
34	CATERPILLAR 303 C	PAL MİNİ. EKSKAVATOR	KAZICI - KIRICI	
35	CATERPILLAR 303 C	PAL MİNİ. EKSKAVATOR	KAZICI - KIRICI	
36	CATERPILLAR 303 C	PAL MİNİ. EKSKAVATOR	KAZICI - KIRICI	
37	CATERPILLAR 303 C	PAL MİNİ. EKSKAVATOR	KAZICI - KIRICI	
38	CATERPILLAR 303 C	PAL MİNİ. EKSKAVATOR	KAZICI - KIRICI	
39	CATERPILLAR 246 B	LASTİKLİ MİNİ YÜKLEYİCİ	KIRICI-YÜKLEYİCİ	
40	CATERPILLAR 246 B	LASTİKLİ MİNİ YÜKLEYİCİ	KIRICI-YÜKLEYİCİ	
41	CATERPILLAR 246 B	LASTİKLİ MİNİ YÜKLEYİCİ	KIRICI-YÜKLEYİCİ	
42	CATERPILLAR 246 B	LASTİKLİ MİNİ YÜKLEYİCİ	KIRICI-YÜKLEYİCİ	
43	CATERPILLAR 246 B	LASTİKLİ MİNİ YÜKLEYİCİ	KIRICI-YÜKLEYİCİ	
44	CATERPILLAR 246 B	LASTİKLİ MİNİ YÜKLEYİCİ	KIRICI-YÜKLEYİCİ	
45	CATERPILLAR 246 B	LASTİKLİ MİNİ YÜKLEYİCİ	KIRICI-YÜKLEYİCİ	
46	CATERPILLAR 246 B	LASTİKLİ MİNİ YÜKLEYİCİ	KIRICI-YÜKLEYİCİ	
47	CATERPILLAR 246 B	LASTİKLİ MİNİ YÜKLEYİCİ	KIRICI-YÜKLEYİCİ	
48	CATERPILLAR 246 B	LASTİKLİ MİNİ YÜKLEYİCİ	KIRICI-YÜKLEYİCİ	
49	CATERPILLAR 247 B	PALETLİ MİNİ YÜKLEYİCİ	KIRICI-YÜKLEYİCİ	

İÇ KONTROL GÜVENCE BEYANI

Strateji Geliştirme Birim Yöneticisi olarak yetkim dahilinde;

Bu raporda açıklanan faaliyetlerin stratejik planlara dayalı olarak mali yönetim ve kontrol mevzuatı ile diğer mevzuata uygun olarak yürütüldüğünü, kamu kaynaklarının etkili, ekonomik ve verimli bir şekilde kullanılmasını temin etmek üzere iç kontrol süreçlerinin işletildiğini, izlendiğini ve gerekli tedbirlerin alınması için düşünce ve önerilerimin zamanında üst yöneticiye raporlandığını beyan ederim.

İdaremizin 2008 Yılı Faaliyet Raporunun "Mali Bilgiler" bölümünde yer alan bilgilerin güvenilir, tam ve doğru olduğunu beyan ederim.

Burada raporlanmayan, idarenin menfaatlerine zarar veren herhangi bir husus hakkında bilgim olmadığını beyan ederim.

(İzmir-08 Nisan 2009)

Gültekin AVKIRAN
Strateji Geliştirme Dairesi Başkanı

İÇ KONTROL GÜVENCE BEYANI

Üst Yönetici olarak yetkim dahilinde;

Bu raporda yer alan bilgilerin güvenilir, tam ve doğru olduğunu beyan ederim.

Bu raporda açıklanan faaliyetler için bütçe ile tahsis edilmiş kaynakların, planlanmış amaçlar doğrultusunda ve iyi mali yönetim ilkelerine uygun olarak kullanıldığını ve iç kontrol sisteminin işlemlerin yasallık ve düzenliliğine ilişkin yeterli güvenceyi sağladığını bildiririm.

Bu güvence, üst yönetici olarak sahip olduğum bilgi ve değerlendirmeler, iç kontroller, iç denetçi raporları ile Sayıştay raporları gibi bilgim dahilindeki hususlara dayanmaktadır.

Burada raporlanmayan, idarenin menfaatlerine zarar veren herhangi bir husus hakkında bilgim olmadığını beyan ederim.

(İzmir-08 Nisan 2009)

Dr. Ahmet H. ALPASLAN
İZSU Genel Müdürü